EDICION DOMINICAL
EN TRES SECCIONES
AGENCIAS EN EL EXTERIOR
NUEVA YORK: 141, BROADWAY
LONDRES: 4 & 5, COPTHALL COURT
AGENCIAS EN TODAS LAS PROVINCIAS

LA NACION

PRECIO: 20 CENTAVOS
NUMERO ATRASADO: 40 CENTAVOS
SUSCRICIONES:
Por un año: $ 50.00 - Por seis meses: $ 26.00
Por 3 meses: $ 14.00 - Por 1 año exterior: $ 110.00

AÑO IV
Santiago de Chile, Domingo 21 de Noviembre de 1920
Núm. 1,408

LA BELLA ELENA PASO...

Durante la hora de estudio de la tarde, todas las frentes están inclinadas sobre los viejos libros maculados; las plumas rozan el papel.

Juan Cartier, con la mirada perdida, masca nerviosamente el extremo de su portaplumas. Suspende esa labor únicamente para bostezar en forma poco protocolar, lo que le vale una reprensión del inspector: "Vamos, señor Cartier, un poco más de decoro".

Juan sacude ligeramente la cabeza, con un movimiento que puede interpretarse tanto como una excusa, como una protesta; seguramente es uno de los mejores alumnos de su curso. "Inteligencia despierta y lógica. Trabajo satisfactorio. Imaginación. Puede triunfar".

Estas anotaciones, puestas en su boletín trimestral, son alentadoras y, aun cuando el encierro entre las paredes recalentadas del viejo liceo estimula muy poco el esfuerzo, Juan, dotado de una buena dosis de amor propio, tiene intención de justificarlas, durante los meses de verano. Sus éxitos han sido bastante halagadores, especialmente en sus trabajos de composición francesa, pues, sus relaciones, en dos ocasiones diferentes, han sido leídas en alta voz, como ejemplo para la clase.

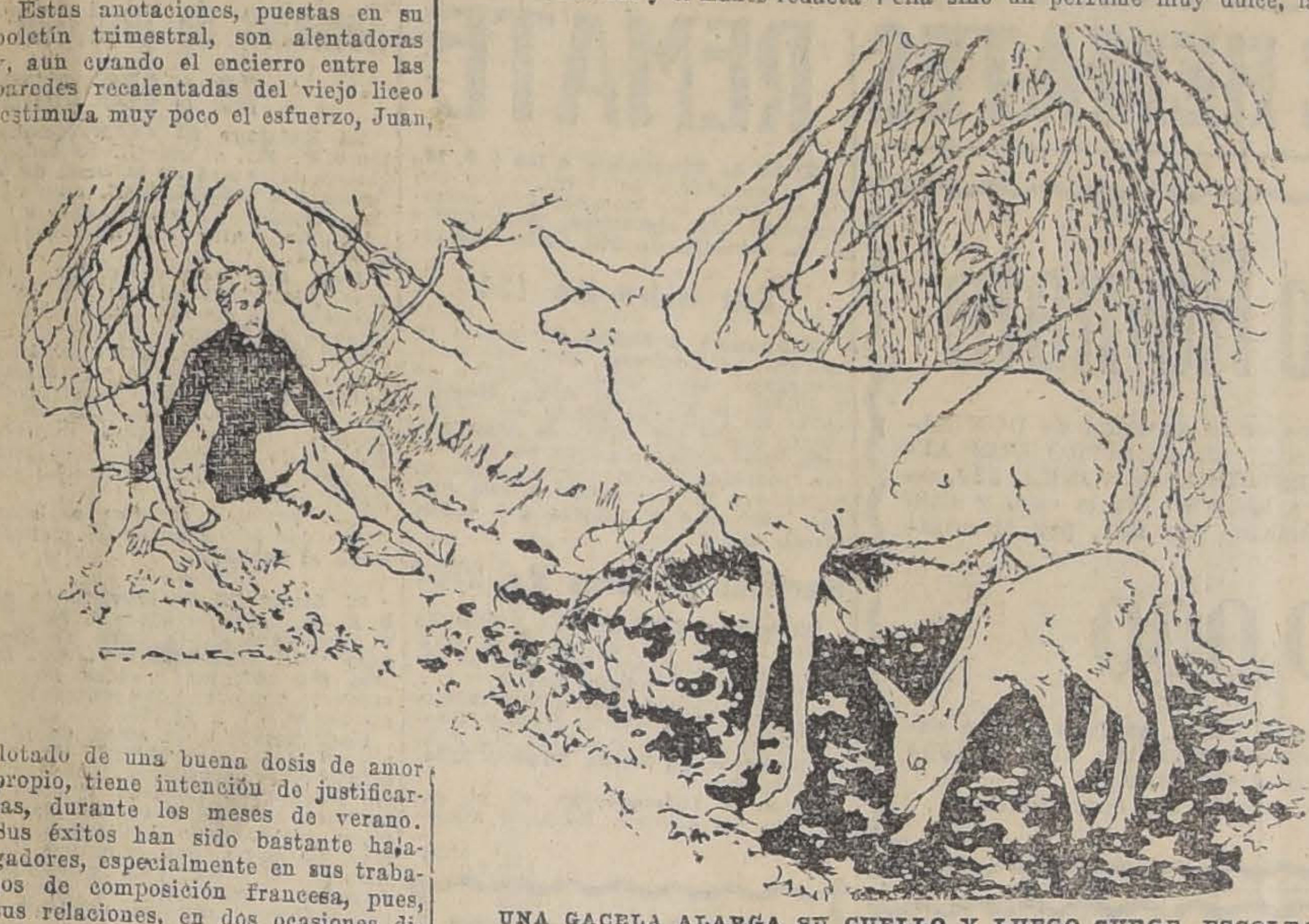

UNA GACELA ALARGA SU CUELLO Y LUEGO SURGE, ESCOLTADA POR SU CERVATILLO.

Mas, ahora no sucederá lo mismo. Por más que Juan aguza el intelecto, el tema no lo atrae. Juzguen ustedes si es entretenido:

"El rapto de Elena ha desencadenado una guerra sangrienta entre griegos y troyanos.

"Durante una tregua, Elena sale del palacio de Priamo, acompañada por dos sirvientas. Al verla acercarse por la puerta de Scea, los ancianos quedan sorprendidos por su resplandeciente hermosura, y murmuran entre sí:

"No hay que indignarse si, por una mujer semejante, los griegos y troyanos soportan con constancia males horrorosos. Por su rostro y su porte, se asemeja a las Diosas inmortales..."

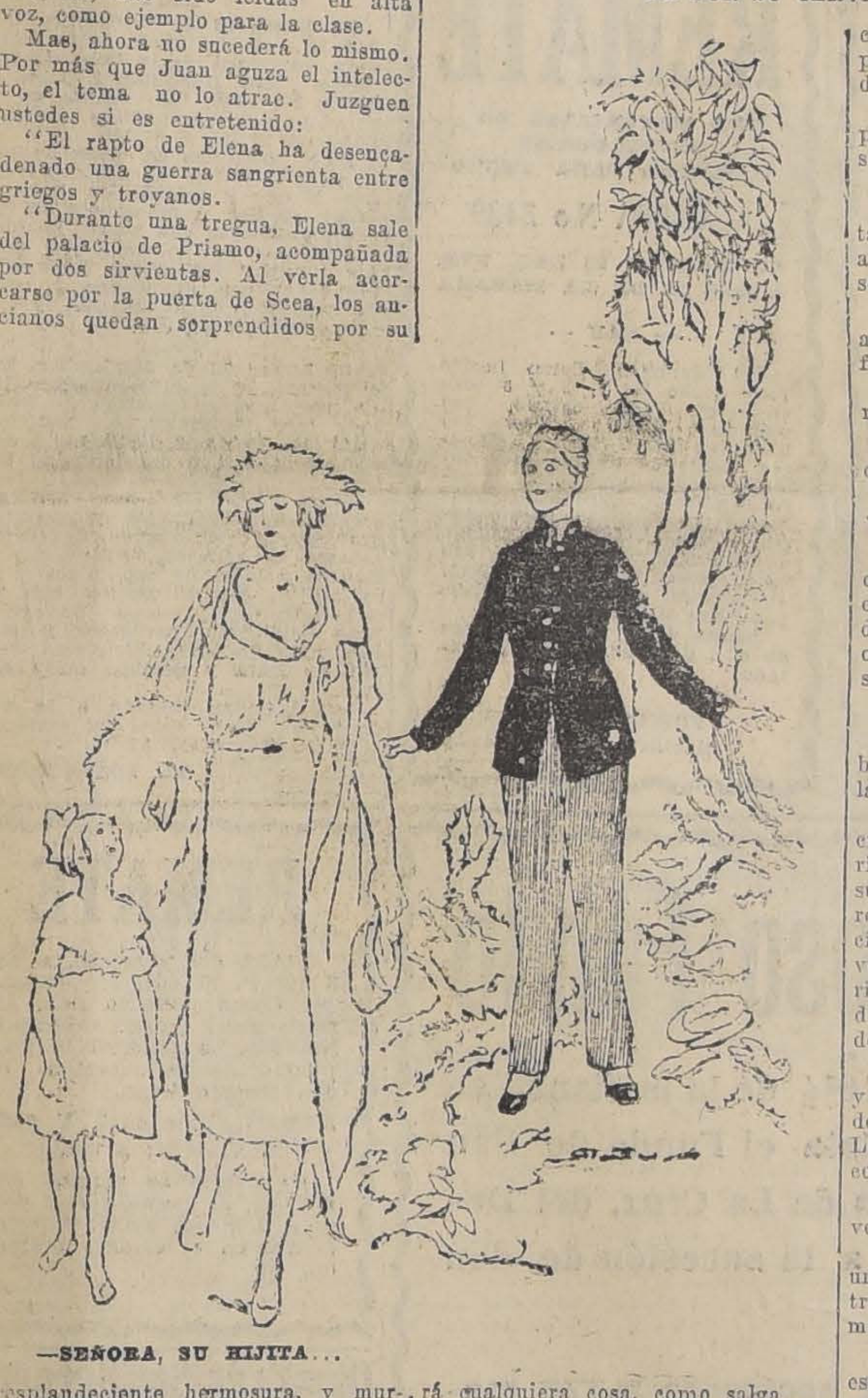

—SEÑORA, SU HIJITA...

"Tomando como base ese relato de la Ilíada, exterioriza la idea que de la belleza tenían los griegos, y las reflexiones particulares que os sugieran".

No hay duda de que el profesor que redactó el tema olvidaba un poco que tenía que ser desarrollado por estetas de quince años.

Juan siente cada vez más fuerte la convicción de que los profesores gustan demasiado de la historia antigua. A su juicio, los griegos se asemejan mucho a los tartarines de la historia. Cualquiera de sus aventuras, por poco importante que ella sea, ha sido rodeada por los escritores de una aureola excesiva de publicidad. ¿Cuál de los jefes marroquíes o indo-chinos no ha sobrepujado la gloria de Leonidas? ¿Habría logrado el famoso Milón de Crotona aguantar cuatro rounds con Carpentier?

Lo único bueno que tenían era su afición a los sports, las competencias en los estadios, los juegos olímpicos. Mañana, Juan confía en ir a ver la llegada de la carrera Bordeaux-París. Si siquiera el profesor hubiera tenido la ocurrencia de dar a comentar los funerales de Patocles, el asunto habría sido de fácil resolución, pero esa historia de Elena...

Juan Cartier renuncia a forzar la inspiración. Hoy terminará sus tareas matemáticas y el Lunes redactará cualquiera cosa, como salga.

El Domingo por la mañana. En el bosque de Bolonia, un sendero casi desierto, situado tras el Racing y el Pré Catelan.

Al salir del liceo, Juan ha sentido ansias de aire puro. Ha abandonado el metropolitano en la puerta Dauphine y, dejando tras sí la multitud de los paseantes, se ha sumergido ávidamente en los senderos, bajo las frondas.

Hay en la atmósfera una gracia suave y fresca. Durante los últimos días ha llovido, de suerte que no hay polvo. Perfumes juegan en los rayos de sol.

Apartado, un poco ebrio de aire, Juan se ha refugiado bajo un dosel de verdura; inmóvil, sueña... Los pajaritos, tranquilos ya, gorjean sin temor sobre su cabeza, una gacela alarga su cuello y luego surge, escoltada por su cervatillo... Tal vez fué en un día parecido a éste que los viejos griegos divisaron a Diana Cazadora, errante en medio de los bosques.

Mas, ¿no es ella la que se acerca?... La gacela y el cervatillo han huído. Por el sendero una joven señora avanza con paso elástico, aureolado el rostro por sus cabellos dorados. Hermosos ojos azules resplandecen en su rostro, donde se refleja la alegría. Se inclina hacia una niñita de cinco años que la acompaña, vestida con una blusa amarilla y guantes blancos, desnudos los piés en sus sandalias.

Juan devora con la mirada a la paseante, tiembla de emoción, se sacia con su belleza. Ella se acerca, pasa, pasó ya... y no queda de ella sino un perfume muy dulce, la cascada de su risa y, en tierra, un pañuelito blanco, caído del cinturón de la niñita.

Juan lo divisa, vacila un segundo, paralizado por la timidez y luego se lanza...

—Señora... su hijita...

La joven se detiene, se da vuelta, contempla con sorpresa cordial al muchacho todo despeinado que, sonrojándose, le tiende el pañuelo.

—Oh, dice, con delicioso y exótico acento. Oh, Muriel, mira este gentil francés joven...

Para él sólo, el hermoso rostro resplandece con una nueva sonrisa:

—Da las gracias, Muriel, al francés joven...

La Diosa ha desaparecido a la vuelta del camino.

Ahora el bosque ha quedado vacío, sombrío y mudo, como quedara el antiguo mar Egeo cuando Afrodita, después de elevar sobre sus ondas sus níveos brazos, volvió a sumergirse en ellas.

—¿Es verdad que Pillois se desbocó en doscientos metros? ¿Visto la llegada?

Juan ha visto la llegada. Ya lo creo, viejo. Mi tío conoce a los periodistas y teníamos rompe-filas. A su alrededor los camaradas, deferentes y un poco envidiosos, forman círculo. Juan describe la última vuelta de los Bordeaux-París. Therigny era el más fresco. La carrera de los tandems. La descalificación de Marmier...

La campana... El tumulto crece y se apaga. El estudio; movimiento de cuadernos. Los libros se abren. La disertación... hay que terminar con ella.

Con un suspiro, Juan Cartier vuelve a leer el tema:

"No hay que sorprenderse si por una mujer semejante, los griegos y troyanos soportan con constancia males horrorosos..."

Parece que, anteayer, Juan leyó esas líneas demasiado ligero. Hoy estima que no carecen de sentido. Parece que despertaran en él un eco. Elena, la de las bellas trenzas, ha dejado de ser una abstracción encerrada en un libro de páginas rotas. Como ocurrió a los ancianos de las puertas Sceas, he aquí que surge ante él una silueta divina en que se condensa la gracia del universo.

Juan se inclina sobre su cuaderno, moja su pluma en el tintero, y luego la deja correr...

"Es con razón que, por sobre todos los demás presentes de los Dioses, los griegos adoraban la belleza. El precio que le daban sólo puede sorprender a un espíritu grosero..."

Con la lengua asomada entre los labios, manchados de tinta los dedos, en la atmósfera agriada del estudio donde pululan las moscas, Juan Cartier persigue el eterno ensueño.

ANDRE LICHTENBERGER.

ALGO SOBRE TUBERCULOSIS PULMONAR

El fruto de la competencia y preparación de los grandes profesores.—Progreso del diagnóstico hecho mediante los rayos X.—La cuestión de la inmunidad de algunas personas.—¿Se transmite al hombre la tuberculosis de los animales?— Recomendaciones fundamentales

(CORRESPONDENCIA ESPECIAL PARA "LA NACION")

He aquí una enfermedad de la cual se oye hablar desde la infancia: no hay hogar en donde, por su causa, no deba lamentarse algún día el desaparecimiento de un deudo o de un pariente estimado.

De allí que cuanto se investigue y publique sobre ella, interese no sólo al médico, sino al público todo.

Eso es lo que me mueve a resumir en breves líneas lo que, en muchas sesiones del Hospital Laennec de esta ciudad, he estado escuchando.

Profesores de la competencia de León Bernard, Villard, Bigart, Rist, Vallée, cada uno de quienes ha rehecho un capítulo de esa enfermedad, nos han estado dando el fruto magnífico de su larga experiencia. Y a su palabra de hombres de laboratorio y de clínicos inteligentes,— herederos legítimos del genial Laennec — se agrega la de un talentoso radiólogo: el simpático Dr. Maingot, a quien se debe un gran número de los progresos que ha hecho el diagnóstico mediante rayos X.

Lo fundamental de lo que he visto y oído, es un concepto que por desgracia no está generalizado ni en el público ni en todo el cuerpo médico: es el que la **tuberculosis pulmonar es curable** en un elevado porcentaje, no sólo cuando recién ataca el organismo, sino aun cuando **hay cavernas;** no sólo en casos de marcha crónica, sino también en los agudos, galopantes.

Esta aserción tiene importancia inmensa desde muchos puntos de vista: para el médico trae la obligación de luchar en favor de sus pacientes tuberculosos, no sólo suministrando drogas que tranquilicen la tos, el cansancio, etc., sino yendo más a fondo: ayudar al organismo a defenderse eficazmente por una serie de medios al alcance del más pobre y por sobre eso, levantar su moral y la de sus familias, convenciéndolos de que, con método, perseverancia, tenacidad, es posible vencer la tuberculosis.

Para las familias, este concepto real y efectivo, lo repito, evitará—lo que he observado con frecuencia— el fatalismo musulmán que reina a este respecto, y que hace que, en cuanto el diagnóstico de tuberculosis se confirma, se dé todo por inútil y perdido, y se deje de hacer en bien del enfermo todos los esfuerzos que se debe.— Lejos de mi ánimo el creer que nada se hace; pero sé que ello es con pena, sin fe, ni constancia ni orden: se va de un médico a otro, buscando **no la curación,** sino paliativos que amenguen la fiebre, la tos, la transpiración; que hagan menos penosos los **días contados** que se presume quedan al enfermo.

Y en este desorden se pierden las probabilidades favorables, la moral y las fuerzas del paciente, y el dinero que se invierte en drogas que algunos inescrupulosos lanzan a la publicidad, valiéndose de la libertad de comercio.

Nos han mostrado infinidad de enfermos que han llegado al Hospital Laennec en condiciones lamentables: caquécticos (flacos), con cavernas pulmonares y que hoy empiezan a ser útiles nuevamente. El examen bacteriológico, los rayos X, además de la buena clínica, habían hecho el diagnóstico. El neumotórax artificial, el sol, el aire, la confianza y la paciencia han verificado el milagro.

No quiero terminar este párrafo sin referirme a un caso personal muy instructivo. A fines de 1916 ví en el pensionado del Hospital de Antofagasta a un talentoso muchacho (de quien espero que dé brillo a las letras chilenas) que, atacado de tuberculosis pulmonar, había sido llorado ya como víctima a plazo de angustiadas horas por sus parientes y amigos. Recuerdo aún con terror qué luchas hube de librar en su favor y en contra de su familia y de los médicos de cabecera, quienes se empeñaban en que le dejase pasar tranquilamente sus últimas horas. Pero un periodista distinguido, lo arrebató de entre todos estos rehacios que no hacían sino llorar, y lo llevó a nuestro estudio, en donde, por primera vez en el norte del país, hicimos neumotórax.

Partí en esos días a las clínicas norteamericanas, y el doctor Arturo Guzmán puso todo su entusiasmo para librar ese joven.

A mi regreso, al cabo sólo de un año, encontré al que había dejado casi un cadáver de 43 kilos de peso, hecho un robusto hombre de más de 65 kilos. Y hoy sé que su vigor físico e intelectual son admirables.

Muchos casos, tan notables como éste, han ilustrado las exposiciones de los maestros que cité al comenzar, y me llevan a pedir a los que leen estas líneas que sean incansables en propagar, entre los que sufren de tuberculosis, que usen **orden, paciencia, fe** y que se asistan por un médico, que además de esas condiciones, reuna **cultura y espíritu amplio.**

Otro punto que deseo poner de relieve es que **la tuberculosis,** una vez curada, **confiere inmunidad,** esto es, da al organismo propiedades que le permiten defenderse de un nuevo ataque.

Este concepto da esperanzas de que algún día se han de encontrar los medios de vacunar la especie humana contra la enfermedad de que nos ocupamos.

Mientras tanto, se hace una vacuna natural, inconsciente, por decirlo así. En efecto, todos tenemos oportunidad de absorber la infección tuberculosa: si los bacilos que nos invaden son pocos y si nuestra capacidad de resistir a sus efectos es poderosa, hacemos una tuberculosis leve, de la cual curamos. Al sanar, quedamos vacunados, inmunes, pero a condición de que no nos expongamos en el futuro a aspirar o tragar un número tan elevado de bacilos tuberculosos que venzan la resistencia para la cual la infección primera nos había preparado.

Este hecho explica por qué **no todos** los adultos que viven en relación con los tuberculosos atrapan su enfermedad.

Y cuando,—los que no saben la razón del fenómeno—observan al que, viviendo con un tuberculoso pulmonar, no se infecta, se imaginan que todos pueden poseer igual particularidad, y desafían a la tuberculosis, exponiéndose a cada momento a su alcance, de donde resultan muchas **víctimas.**

Convenía, pues, dar la explicación de tal hecho.

Hay una tercera cuestión, también de importancia para el público: no **hay gente predispuesta a la tuberculosis ni otra libre a sus ataques;** no hay, para emplear una expresión común, **ni débiles ni robustos** para la tuberculosis. **Toda la especie humana,**—más propiamente todas las especies de animales que pueblan la tierra—**es atacable por ella.**

Es sólo cuestión de oportunidad, y **de cantidad de bacilos que invadan una o varias veces, repetidas con frecuencia, el organismo**

Oportunidad: durante la convalecencia de la coqueluche, alfombrilla, grippe; durante períodos de alimentación insuficiente, pobre (enfermedades del aparato gastro-intestinal, miseria). En tales circunstancias, un pequeño número de bacilos puede provocar una tuberculosis grave.

Y los de gran salud, la contraerán si absorben grandes cantidades en ocasiones repetidas.

Se desprende de esto que todos debemos evitar el contagio, y que los legisladores harían muy bien en incluir la **tuberculosis abierta** entre las enfermedades de declaración obligatoria.

Y por fin, deseo terminar esta brevísima exposición—que no tiene otro objeto que servir un poco a los profanos de la medicina—resumiendo una cuarta cuestión: **¿la tuberculosis de los animales doméstico, es transmisible al hombre?**

Vuelve a moverse este problema. Dos autores americanos han comprobado que en 25 o|o de los casos de tuberculosis infantil se encuentra el bacilo de la tuberculosis bovina como causante.

El doctor Vallée—una autoridad en esta materia, renombrado porque ha dedicado su vida entera a estas investigaciones— nos relató dos casos claros y evidentes: uno de ellos es el de esos héroes que quedan anónimos, porque no entregan su vida en medio del estruendo y fragor de un campo de batalla— en donde instintivamente y por exceso de amor a la vida, por defenderla se exponen a la muerte— uno de esos héroes, repito, cuyo nombre queda enclaustrado en el silencio y quietud de los laboratorios, un estudiante, bebía, por experimentación, leche cruda de vaca tuberculosa. Pues bien, contrajo **peritonitis tuberculosa o bacilo bovino.**

El segundo caso es el de un médico, ayudante también del doctor Vallée, que se hizo una herida con un tubo en que había siembra de bacilo bovino. Contrajo una infección linfática, y en los ganglios (glándulas) de la axila se constató el bacilo de la tuberculosis bovina.

Ello nos indica que debemos ser cuidadosos en cuanto a la esterilización de la leche, tanto más cuanto se sabe que en ciudades tan bien defendidas como Berlín el 33 o|o de las vacas de establo son tuberculosas, en Copenhague el 57 o|o.

En cuanto a otras, menos higienizadas, como París, el 98 o|o de las vacas de establo son tuberculosas. Me figuro que esa debe ser la proporción en las ciudades chilenas. He dicho bien **ciudades y establos,** lo que tiene importancia, porque se ha comprobado que entre las vacas que viven en los potreros, sólo el 7 o|o es tuberculoso.

La proporción de vacunos tuberculosos ha ido creciendo, debido a la facilidad de contagio. Hace diez años, era de 2o|o.

En los últimos diez años, se han debido rechazar del matadero en Alemania, Dinamarca y Holanda 1.200,000 (un millón doscientos mil) animales. ¿Hasta qué punto influye e influirá en el futuro, para encarecer más aún la vida, tal hecho?

El agricultor debe defenderse: sistemáticamente debe hacer la reacción de la tuberculina en sus animales y separar aquellos en que sea positiva.

Me he referido a este último punto porque tiene estrecha relación con los problemas alimenticio y tuberculoso.

Termino estas líneas pidiendo a los que hayan tenido a bien leerlas, que conserven en su memoria estos hechos fundamentales:

a) **La tuberculosis pulmonar es curable, a condición de seguir orden y usar paciencia;**

b) **No respeta ni robustos ni débiles, por lo que conviene alejarse de los tuberculosos pulmonares;**

c) **Los niños pueden adquirirla de leche cruda de vaca tuberculosa.**

DR. LEONARDO GUZMAN.

París, Octubre de 1920.

CABELLOS

Limpios, brillantes, ondulados, abundantes, se consiguen con el uso del **SHAMPOO PHENIX.**
Se vende en todas las Boticas

Club de Neumáticos
"AJAX"

En los sorteos efectuados ayer Sábado 20 del presente, ante el notario don Mariano Melo E., salieron favorecidos los siguientes números:

Club N.o 1 (17.o sorteo) el número **124**, perteneciente a don Leopoldo de la Torre, calle San Pablo 2832.

Club N.o 2 (15.o sorteo) el número **97**, perteneciente a don Alberto Osorio, calle Arturo Prat 671.

Club N.o 3 (11.o sorteo) el número **194**, perteneciente a don Héctor Sercé, calle Delicias 415.

Club N.o 4 (3.er sorteo) el número **97**, perteneciente a don Luis de Castro, calle Huérfanos 944.

Barahona y Marin
Bandera esq. Santo Domingo

Tavannes
Watch
ALHAJAS
Objetos de Arte
Muebles
de
Fantasia
Relojes
Ahumada 172. 174.
casilla 255.
Relojeria Suiza
casa
Levy y Cia
Santiago

FUME CIGARRILLOS
BOSTON
CON TABACO MARYLAND
y BOQUILLA AMBRE

CONCURSO DE CUENTOS

"LA NACION" ha abierto un concurso de cuentos cortos cuyas bases y condiciones serán publicadas en breve.

Ha aceptado la presidencia del Jurado que debera discernir los premios, la distinguida escritora señora Inés Echeverría de Larrain.

Viña CASA BLANCA
LONTUE

VINOS TINTOS
PINOT
CABERNET
PINOT ESPECIAL
TINTO RESERVADO
POMMARD

VINOS BLANCOS
SEMILLON
CLARET ROSADO
SAUVIGNON FINO
RESERVADO BARSAC
RHIN Cosecha 1908

Los encontrará en todas las Repúblicas Sud-Americanas.

SALINAS DE PUNTA DE LOBOS
SAL PARA COCINA
SAL GRANULADA
SAL PARA CUEROS.
SAL EXTRA FINA.
SAL EN TROZOS PARA ANIMALES
LA SAL MAS PURA DE CHILE
Agente exclusivo de Santiago a Chillán.
ADOLFO GALLEGOS
SANTIAGO — AGUSTINAS 1129. — CASILLA 2574
N-387

89 AHUMADA - IMPORTACION NORTE AMERICANA - AHUMADA 91

Catres-mesas y Lavatorios de Campaña, modelo adoptado por nuestro Ejército

RECIEN LLEGADAS: Sillas altas de tornillo con respaldo, para escritorios

P. BEZANILLA y Ca.

✝

EXPRESION DE GRACIAS

Al señor comandante, oficiales y sub-oficiales de la Escuela Militar, damos nuestros más sinceros agradecimientos por la gentileza que tuvieron haciéndose cargo de los funerales de nuestro deudo vice-primero

Manuel Rodríguez

La familia Rodríguez-Rojas.

EMPRESA

FORLIVESI

IMPORTACION DIRECTA

URNAS CON DOBLE URNA DE PLOMO DE

Duración Eterna

JUAN FORLIVESI

COMPAÑIA 1037-1041

(Edificio del Palacio Arzobispal)

TELEFONO INGLES 877

X

POMPAS FUNEBRES

"La Nacional"

Arturo Prat 711, frente a 10 de Julio

TELEFONO INGLES 2724

Servicios económicos.

Ataud americano, capilla, carroza de 1.a y un coche americano, por $ 100.

Servicio de ataud y carroza, desde $ 40.

SERVICIOS NOCTURNOS

X

POMPAS FUNEBRES

Empresa Zenteno

Delicias 2584

CASI ESQ. MOLINA

(4 cuadras Estación Central)

Teléfono Inglés 524

Carlos Zenteno Loyola

X

Bodega San Pedro de Rancagua

La que vende más barato y puesto domicilio:

Afrechillo, los 46 kilos. .	$ 7.50
Afrecho, los 46 kilos. . .	7.00
Granza, los 100 kilos. .	17.00
Carbón espino 1.a, saco.	10.80
Carbón coke, 46 kilos. . .	9.50
Leña espino, 100 kilos. ..	8.50

DELICIAS 3440

Teléfono Inglés 17, Estación.

21-N

Llolleo Hotel

LLOLLEO

Abierto todo el año. Pensión desde $ 8 diario.

Frutillas

Hoy se abre el acreditado

FRUTILLAR ATACAMA

Atendido por sus propios dueños.

Empanadas de horno los Domingos

Carros Lo Ovalle — Paradero N.o 16

COMPAÑIA MINERA DOMEYKO

A fin de regularizar el Registro de Accionistas de esta Compañía, el Directorio ruega a los señores accionistas que entreguen sus títulos de acciones, traspasos o recibos antiguos de estos documentos que tengan en su poder, antes del 25 del presente mes, en la oficina de la Compañía, Bolsa de Comercio N.o 124. La Compañía dará un recibo por cada documento que se le entregue.

El Registro de transferencias de acciones permanecerá cerrado desde el 25 del presente hasta el 4 de Diciembre inclusive.

EL GERENTE. 22-N

$ 24, $ 30 y 33 el metro

RICOS CASIMIRES INGLESES Y ESCOCESES

Pura lana, apropiados para trajes de sport, playa, excursiones, etc.

DESDE $ 36. Casimires ingleses muy finos en colores surtidos y bonitas fantasías. Gran surtido en todos sus precios en negro y azul.

DESDE $ 11.50. Casimires mixtos para colegiales.

VENTAS POR MAYOR Y POR METROS

RODRIGUEZ Y RAMIREZ

AGUSTINAS 1052, entre Ahumada y Bandera

El Jarabe de Manzanas

DEL DOCTOR MANCEAU

Se elabora únicamente en la época de la cosecha de manzanas en un Laboratorio a vapor y extensos locales, especialmente instalados en Chateau-du-Loir (Sarthe), FRANCIA, por A. GUILLON (Farmacéutico de 1.a Clase, ex-Interno de los Hospitales y Laureado de las Escuelas de Medicina y Farmacia de Caen y Tours), pudiéndose así presentar un producto siempre idéntico, cuyo sabor delicado y conservación no dejan nada qué desear. De un gusto agradable, los niños lo toman fácilmente y muchas veces lo reclaman. Aunque inofensivo, posee, no obstante, una eficacia segura. No contiene, en efecto, ninguna substancia química ni peligrosa. Saca sus propiedades laxativas, antiflemáticas, de la manzana, concentrada por un procedimiento especial, y de algunas plantas cuyas propiedades estimulantes son utilizadas para combatir la atonía de las vías digestivas.

Autorizado para la venta libre en el Consejo Nacional de Higiene de CHILE, ARGENTINA, URUGUAY y PERU. Premiado con medalla de oro en PARIS.

UNICOS CONCESIONARIOS PARA CHILE:

E. JARRASSE y Cía.

HUERFANOS 1039 — CASILLA 2283 :—: SANTIAGO

En venta en todas las Droguerías y Farmacias.

---

621 FUNDOS

HA COMPRADO O VENDIDO ESTA OFICINA DESDE SU FUNDACION HASTA LA FECHA

Basta este solo antecedente para que usted confíe sus órdenes de comprar o vender fundos, a esta oficina, que ha trabajado siempre con éxito cada vez mayor no obstante la gran competencia y gran número de imitadores establecidos posteriormente.

Alejandro Greene Cruzat

TEATINOS 86 -- CASILLA 3722

TATTERSALL

CRIADERO "VILUCO"

DE DON

Luis Larraín Prieto

Toros Lincohn Red. Shorthorn

La venta anual de este Criadero se efectuará el MARTES 23, A LAS 2½ P. M.

Vendrán

37 TOROS LINCOLN RED, SHORTHORN en estado de servicio inmediato.

8 POTRONES Percherones.

DE OTRAS PROCEDENCIAS

20 POTRONES ANGLO NORMANDOS, de 3 años, de pelos colorados, alazanes y negro, tipo especial para el Ejército.

60 VAQUILLAS HOLSTEIN FRIESIAN, de 2 años, de procedencia muy lecheras, cubiertas por TOROS FINOS HOLANDESES.

25 MULARES de arado y de carga.

EL GERENTE.

OFREZCO CASA HABITACION

Apropiada para extranjeros: Seis piezas de habitación y tres de servicios hall de vidrio, carros a la puerta, tres cuadras PARQUE FORESTAL, hermosa vista al cerro San Cristóbal; luz eléctrica y gas industrial.

VENDO EN CALLE PURISIMA N.o 268 (SIN AGENTES) :-: PRECIO: $ 17,500

TRATAR: **Santiago Santelices R., Santo Domingo 849**

21-N

AVISOS DE REMATES

Ventajoso Remate

Por acuerdo de los herederos de la sucesión de DON ALBERTO PRADO MARTINEZ, ANTE EL ARBITRO DON ALFREDO URZUA U. Y EN SU ESTUDIO, BANDERA 220, se rematará el 2 de **DICIEMBRE, a las 4 P. M.,** la casa y sitio situado en la **Avenida de las Delicias N.o 281,** por el mínimum de

$ 200,000

que se pagan con $ 102,000, más o menos, saldo a que se encuentra reducida una deuda hipotecaria primitiva de $ 120,000 con $ 60,000 al contado y el resto a seis meses.

Bases y antecedentes en el estudio del compromisario.

2-D

REMATE

Por acuerdo de los interesados de la sucesión de doña Teresa Ovalle Vicuña de Pinto y por resolución del señor juez árbitro don Antonio Varas H., se ha señalado el día 3 de Diciembre próximo, a las 3½ P. M., para el remate de las propiedades ubicadas en la calle de Las Rosas esquina de San Martín Nos. 1490, 1494 y 1476, por los siguientes mínimums:

Propiedad de la calle de Las Rosas 1476, $ 60,000.

Propiedad de la calle Las Rosas esquina de San Martín, $ 190,000.

El precio se pagará en dinero, con una tercera parte al contado, otra tercera parte a seis meses y la otra tercera parte a un año plazo, con más el interés del 8% anual.

El remate tendrá lugar en el estudio del señor juez compromisario, Huérfanos 1381.

O. DARRIGRANDI, Actuario.

D-3

Remate de un valioso Fundo

El 10 de Diciembre próximo, a las 10½ de la mañana, se rematará ante el Juez Letrado de Quillota el Fundo de San José de Pocochay, ubicado en la comuna de La Cruz, del Departamento de Quillota y perteneciente a la sucesión de don Esteban A. Williamson.

El Fundo tiene una superficie de 81 hectáreas 5,778 metros cuadrados, o sean, 51,377 cuadras cuadradas.

Se vende con todo lo en él edificado y plantado, con sus canales de regadío, usos y costumbres.

Situado a un paso de la ciudad de Quillota, el fundo tiene terrenos **aptos para toda clase de cultivos.** Posee buenas casas de habitación para familia, espléndidas posesiones para inquilinos y toda clase de dependencias, galpones y bodegas. También posee magníficas caballerizas de ladrillo y cemento, construídas expresamente, a gran costo, para el criadero de caballos de carrera del Stud Index. Estas caballerizas podrían convertirse en establos para una lechería modelo.

El Fundo saldrá a remate por un

Mínimum de $ 311,263.44

reconociéndose una deuda hipotecaria a favor del Banco Hipotecario de Chile, actualmente reducida a $ 31,990.56, como parte de dicho precio.

El Fundo puede visitarse por los interesados.

Demás bases y antecedentes, consultarlos en la oficina del abogado Carlos A. Barrie, Serrano 152, Valparaíso.

REMATE

El 30 de Noviembre, a las 4 P. M., en el escritorio del árbitro don Osvaldo Hevia L., Morandé 244, se rematarán las siguientes propiedades de la sucesión de don Cirilo Castro:

San Isidro N.o 134

Minimum: $ 60,000. El precio se pagará reconociendo por su valor comercial una deuda primitiva de $ 25,000, a favor del Banco Hipotecario de Chile, en bonos del 7 por ciento con 2 por ciento de amortización, por el valor a que se encuentre reducida, y el resto mitad al contado y la otra mitad a seis meses, con más el interés del 8 por ciento anual.

Martínez de Rozas N.o 3754

Minimum: $ 17,000. El precio se pagará mitad al contado y la otra mitad a seis meses, con más el interés del 8 por ciento anual.

La propiedad de **San Isidro número 134,** puede visitarse Martes, Jueves y Sábado, de 2 a 4 P. M., y la de **Martínez de Rozas número 3754,** diariamente.

Bases y antecedentes, en el escritorio del árbitro: Morandé número 244.

N-30

REMATE

DE MATERIALES DE CONSTRUCCION Y FIERRO PARA TECHO

ALAMEDA N.o 2439

EL MARTES 23 DEL PTE. A LAS 10 DE LA MAÑANA

— HAY —

500 planchas fierro inglés para techo de 6, 2 y 8 pies en muy buen estado, 200 planchas fierro negro, 100 planchas fierro liso. Costaneras, vigas de álamo, pies derecho, tablas para cielo y piso, puertas, ventanas, tragaluces, puertas de fierro, ladrillos, leña, roble de varias dimensiones, tablones, 300 sacos para cal y cemento. Instalación eléctrica, cañería para gas y agua, y

Demás a la vista el Lunes de 2 a 6 P. M. Pago al contado.

VICTOR ARAYA L.,

Martillero de Hacienda.

Remates de prendas de plazo vencido

El Domingo 21 de Noviembre, a las **2 P. M.,** el martillero señor Casanova rematará en la **Casa de Préstamos LA HONRADEZ,** en Colina, las prendas no rescatadas y comprendidas entre los números 4,9[illegible] a 13,753.

Hay: frenos con riendas, revólvers, sombreros de paño y de pita, pañuelos de rebozo, gran surtido en retazos de géneros y cortes de casimir, sillas de montar chilenas e inglesas, gran surtido en retazos de géneros y cortes de casimir, veladores con mármol, colleras de oro, máquina de talabartero, mantos de seda, velo y algodón, gran surtido en ropa y calzado para hombres, señoras y niños.

Las prendas estarán a la vista desde dos horas antes del remate. **Pago al contado.**

El Lunes 22 de Noviembre a las **9 A. M.,** el martillero señor Tagle V., rematará en la **Casa de Préstamos "LA RECOLETA", Av. Recoleta N.o 101,** las prendas no rescatadas y comprendidas entre los números 58,357 a 61,385.

Hay: servicio de mesa de plaqué, sobretodos, sobrecamas de seda, manteles y servilletas, gran surtido en retazos de géneros y cortes de casimir, cadenas y relojes de oro y plata, anillos con brillantes y piedras de color, una máquina dental, mantos de seda, velo y espumilla, cómodas, veladores y peinadores con mármol, máquina eléctrica dental, etc., etc.

El Lunes 22 de Noviembre, a las **2 P M.,** el martillero señor Balmaceda, rematará en la **Casa de Préstamos "EL CONDOR", calle San Pablo No 2296,** las prendas no rescatadas y comprendidas entre los números 31,275 a 33,846

Hay: máquinas de coser de mano y de pie, ternos de casimir, vestidos, blusas y calzado en gran cantidad, cuellos y manguitos de piel, peso mostrador con pesas, veladores y cómodas con mármol, par anteojos "Zeiss", máquinas fotográficas, prendedor con diamantes y perlas, cadenas y relojes de oro y plata, sobrecamas, etc., etc.

El Lunes 22 de Noviembre, a las **4 P. M.,** el martillero señor Patiño, rematará en la **Casa de Préstamos "LA ESTRELLA NEGRA", calle San Pablo N.o 916,** las prendas no rescatadas y comprendidas en los números 89,718 a 92,054.

Hay: prendedor con brillantes, mantos de seda, velo y espumilla, gran surtido en cortes de casimir, retazos de géneros, anillos con brillantes, relojes de oro, plata y acero, anillos con diamantes, una rosa con brillante, pulseras de oro, libras esterlinas, revólvers y pistolas, mate de plata, bicicletas, maletín de plata y muchas otras especies.

Las prendas estarán a la vista desde dos horas antes del remate.

PAGO AL CONTADO.

EL INSPECTOR.

REMATE

El 22 del presente, a las **3 1|2 P. M.,** en el estudio del Compromisario don Alfredo Lira Ovalle, **Morandé N.o 450,** se remtará la propiedad de la sucesión de don Crispín Vega.

ANDES N.os 4517 Y 4525

MINIMUM: $ 6,000

El precio se pagará con $ 4.000, al contado y el resto a 3 meses plazo. Antecedentes en el estudio indicado.

21-N

Qiunta en San Bernardo

Sólo a $ 3 el metro cuadrado, o sea la 3.a parte de su valor regalo casa quinta en calle Freire, a dos cuadras de la Plaza, con el carro a la puerta, mide 12.500 metros cuadrados y se paga pequeña parte al contado y el resto a 4 años plazo en cuotas a voluntad del comprador.

Tratar con su dueño: Delicias 2636.

21-N

Vendemos

$ 160,000

La cómoda casa calle **HUERFANOS N.o 2352**

Consta de 13 piezas y servicios, 2 cuartos de baño con instalaciones, gran parque inglés. 2 patios, uno con mosaico, otro jardín. Gallinero, galerías vidrio. Luz eléctrica y gas.

1070 — AGUSTINAS — 1070

ALDUNATE Y MORAN

REMATE

El 30 de Noviembre, a las **4 P. M.,** ante el compromisario don Luis Salas Romo, y en la oficina del actuario, secretaría del Tercer Juzgado Civil,, Bandera 361, se rematarán las siguientes propiedades pertenecientes a la sucesión de doña Celina Bousquet v. de Moock: Casa Avenida del Rosario número 666, por el mínimum de $ 25,000; casa calle Dominica número 314 por el mínimum de $ 18 mil. Facilidades de pago.

Títulos, bases y demás antecedentes, en la oficina del compromisario, Compañía número 1378.

Las propiedades pueden visitarse de 2 a 6 P. M.

EUDORO GUZMAN,

Actuario.

2198-30-N

Un cuento de las mil y una noches

Un príncipe de la India, al ver una estatua, se enamora de la mujer que ha servido de modelo, y atraviesa el Océano para ir en su busca.—La celebración del matrimonio, en medio de toda la pompa oriental.— Como herido por un rayo, el príncipe cae fulminado por el veneno.— Trágico fin de la boda

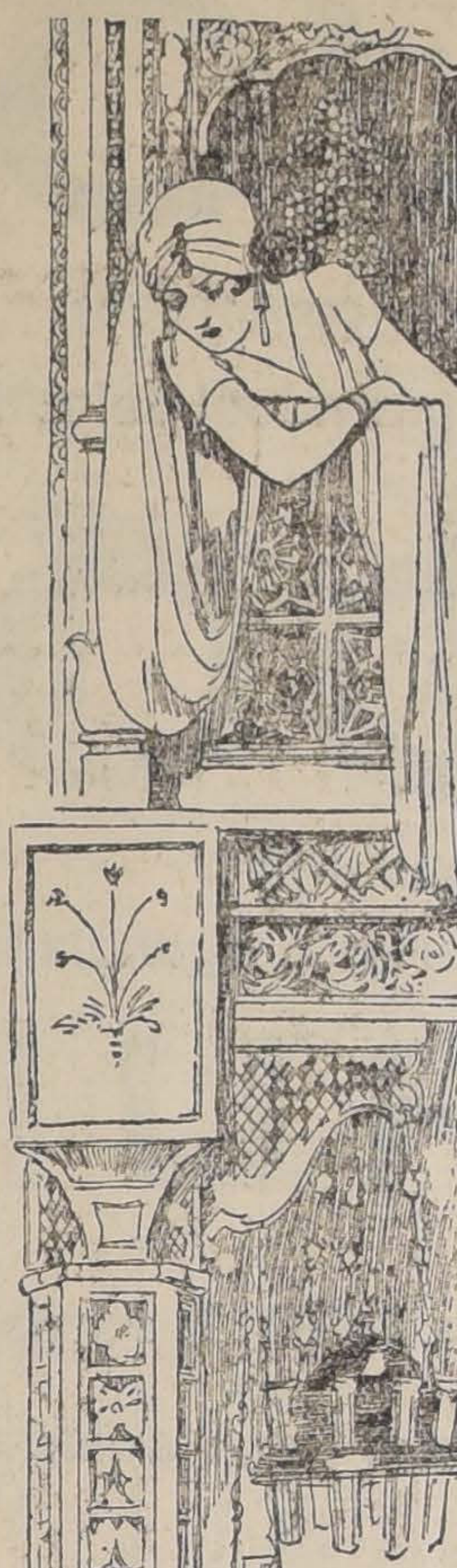

Conocida es la historia de la bella novia del Califa, que, durante mil y una noches, relató un romance fascinador de aventuras amorosas, logrando así distraer a su señor y evitar que su cabeza fuera cortada como habían sido las de sus predecesoras. Tanto logró interesar a su dueño, que éste le perdonó la vida y permitió a su esposa seguir ocupando el puesto a sus piés. Los cuentos de Scherazada se han traducido a todos los idiomas y la imaginación no ha producido otros que se les comparen, pero la vida real nos presenta ahora uno tan romántico y trágico, como los de la esposa del Califa.

Se encontraron por casualidad, durante los últimos años de la guerra, uno de los más poderosos y acaudalados gobernantes de la India, su majestad Jumadi, Rajá de Manipur, y un famoso escultor dedicado a retratar bellezas femeninas, el cual había residido por varios años en Nueva York.

El Rajá, dueño y señor de trescientas mujeres escogidas para su serrallo en Manipur, y por lo tanto conocedor en materias de hermosura, se prendó de las obras del artista y lo comisionó para ejecutarle una fuente que debería ser colocada en su harem. La figura central de dicha fuente representaría una joven norteamericana, la que mejor encarnara, a juicio del escultor, la gracia y encanto de las bellezas norteamericanas.

El año del armisticio encontró al escultor, Ernesto Begni del Platta, en la Habana, ocupado en los retratos del Presidente Menocal, el eminente hombre público Gómez, sus esposas e hijas. Ahí conoció a John Saville, de Nueva York, dueño de extensas plantaciones de azúcar en Cuba y hombre de gran fortuna.

Durante un baile dado por el Presidente, el artista fué presentado a la linda hija de Mr. Saville, la cual invernaba con su madre en Cuba, y al verla recordó la comisión del Rajá, pues se encontraba en presencia de una niña que poseía todos los atributos típicos de una beldad norteamericana; la gracia y actividad adquiridas con el juego del tennis, el color y la brillantez de los ojos que acusan una vida sana al aire libre, las bien modeladas manos y delicados pies, señal de aristocracia.

A Miss Saville le pareció muy entretenido el deseo del poderoso hindú, de adornar su harem con una estatua de mármol representando la juventud femenina norteamericana, y consiguió el permiso de sus padres para servir de modelo. Al cabo de varias semanas, una obra de arte tomó forma bajo los hábiles dedos del artista y con el tiempo la delicada figura, graciosamente posada al borde de la fuente, y cuidadosamente embalada, llegó al palacio del Rajá. La fama de la estatua se extendió por Manipur; oficiales británicos y sus esposas que visitaron el harem declaraban ser una copia fiel de la mujer norteamericana. Llegó por ese tiempo el hijo y heredero del trono del Rajá, el príncipe Masthan, el cual había peleado en Francia al lado de los aliados e inmediatamente quiso ver la escultura que era famosa aún en París. Visitaba diariamente el harem de su padre y mientras más admiraba y contemplaba la figura de mármol de la linda norteamericana, menos atenciones dedicaba a las cien esposas que guardaba en su serrallo. Por fin determinó visitar la patria de la que lo había cautivado; y, sin que nada lo detuviera, se dirigió de incógnito, pero acompañado por su séquito, a Nueva York. Llegado allí se dirigió al taller del escultor y le rogó encarecidamente lo presentara a la que había inspirado la artística fuente.

El artista se negó a hacerlo y para distraerlo lo invitó a pasar unos días en su casa de campo, donde se le atendió y entretuvo lo mejor posible, pero en vano. Tanto insistió el príncipe en sus ruegos, que el artista no tuvo más que dirigirse a Mr. y Mrs. Saville y pedirles su consentimiento para presentar al príncipe, sin ocultar los sentimientos que éste abrigaba respecto a Miss Saville. Después de batallar con los padres, pero con el alegre consentimiento de la señorita Marta, quedó convenida la visita.

Lo que le había pasado al príncipe al ver la estatua de la niña, lo experimentó ésta al ver al joven; se enamoró de él, y ni los ruegos de su madre ni la ira del padre consiguieron hacerla desistir del propósito de ser su esposa. Eso sí que obtuvo de él la promesa de disolver su harem y reinar ella sola en su corazón y su palacio. Cumplió su promesa y todas las mujeres consintieron en retirarse, menos una, la ex-favorita Purna, que había sido obsequiada por el padre del príncipe al llegar "a la edad de la sagacidad", y por largo tiempo había dominado el harem, logrando influenciar hasta en asuntos de Estado al anciano Rajá.

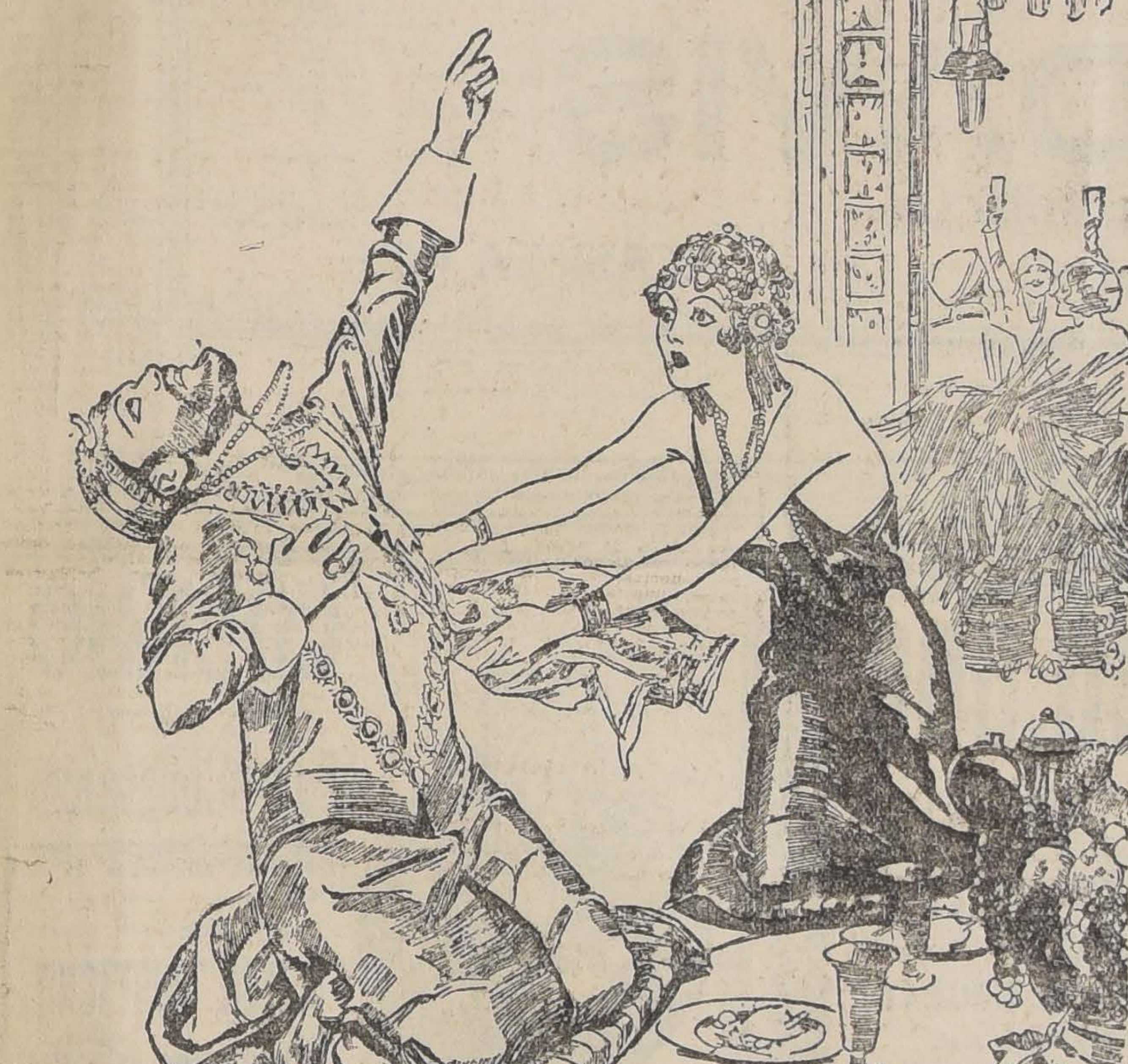

Se celebraba un banquete de bienvenida a la novia norteamericana. Ella había deseado esa manifestación como señal de que se la declaraba única esposa del heredero; asistían todos los dignatarios de los vecinos estados, los representantes del rey de Inglaterra y de la India. Era una concurrencia brillante. Al brindar por la novia, el primero que llevó la copa a sus labios fué el príncipe. Súbitamente su rostro se contrae; al tragar el vino comprende que ha bebido el más violento veneno de la India, el de la venganza; sus ojos agonizantes se dirigen hacia arriba y ahí, en un balcón, descubren el rostro cruel e impasible de su ex-favorita. "Ella lo ha hecho", gritó a Miss Saville, que lo sujetaba en sus brazos, y al decir esto expiró. Horrorizados, los convidados miraron hacia arriba y alcanzaron a ver a la mujer que desaparecía, pero al poco fué capturada y por orden del Rajá ahorcada. Al sentir el cordel alrededor del cuello, rió y confesó el haber preparado con sus propias manos la poción mortal que se había vaciado en la copa de oro del príncipe. Un Ministro que, instado por Purna, había servido el veneno, fué también condenado a muerte.

Pasaron muchas semanas antes que Miss Saville recobrara la salud después del terrible golpe que arrebató a su novio de sus brazos; la perseguían los ojos crueles y brillantes de Purna. Sus padres se la llevaron nuevamente a su antiguo hogar. De su noviazgo con el príncipe no le queda sino el recuerdo de su amor y la memoria del romance con su trágico fin, tal como se cuentan en las Mil y una Noches.

UNA VISITA A Mr. WELLS

Los grandes triunfos artísticos y financieros de Herbert G. Wells.—El retiro campestre del gran escritor inglés.—Su proyectado viaje a Rusia.—La historia del mundo.—"Dentro de los cien años próximos habrá un Gobierno federal universal o se habrá iniciado la decadencia del género humano

Novelista, sociólogo, a última hora historiador y teólogo, Mr. Wells es la celebridad menos aparatosa de Europa. Bien es cierto que Mr. Wells es uno de los mortales vivos a quien mejor ha tratado la fortuna. A esas alturas de felicidad puede prescindirse de actitudes y de telón de fondo.

Desde que, poco menos de los 30 años, apareció su "Máquina del tiempo", hasta ahora, poco más de los cincuenta, que su "Outline of History" alcanza un éxito quizá no igualado en los fastos de la librería inglesa, la carrera literaria de Mr. Wells ha sido un continuo sucederse de triunfos artísticos y financieros. Alguna de sus obras,

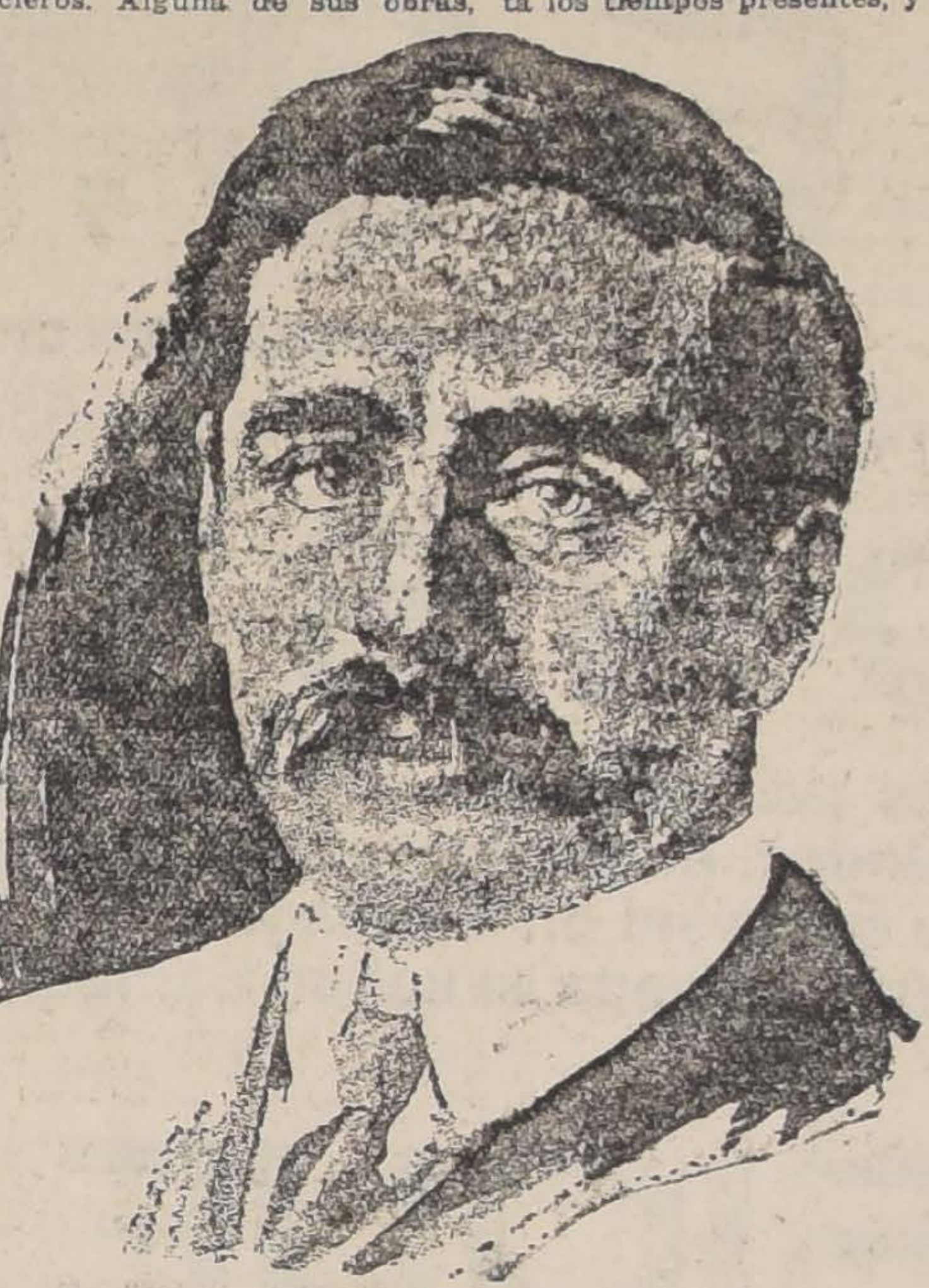

HERBERT G. WELLS

como "El señor Britling", habría bastado ella sola para sostener la vida de un hombre de ciertas exigencias.

De todos los escritores ingleses vivos, ninguno tan difundido en los países de habla extranjera como Mr. Wells, especialmente en su ciclo de novelas imaginativas.

Una vida de incesante trabajo y de las más nobles preocupaciones da derecho a Mr. Wells, aparte de su genio, a esta fama, y casi a estos millones. Bien apilados, sus libros levantarían una columna más alta que Mr. Wells.

Porque, además, Mr. Wells es bajito, y con los pies más breves de Inglaterra, sin excluir los de sus bellezas oficiales. Por lo demás, nada extraordinario a primera vista en el aspecto de Mr. Wells, lleno de carnes, sonrosado, risueño, más joven que su edad, apenas con alguna cana en su rubio bigote. Al principio sorprende esta llaneza corporal en el visionario de "La visita maravillosa", "La isla del doctor Moreau", "El país de los ciegos". Pero unos momentos de reflexión hacen comprender es la que corresponde a una inventiva ordenada, lógica, científica y llena de humor, como la que ha guiado a Mr. Wells hasta en sus más funambulescas exploraciones por el imperio de lo desconocido. Y yo creo que si se mirasen atentamente estos ojos de un gris azulino, cordiales y un poco lejanos, acabaría viéndose pasar por ellos, como en aquel huevo de cristal de su cuento, las misteriosas imágenes.

Mr. Wells nos ha venido a esperar a la estación en su minúsculo automóvil, nos ha enseñado en detalle su campesino retiro de Easton Glebe, lleno de flores, "sin un sólo animal cautivo" — ni perro, ni canario, — y nos ha dado de almorzar excelentemente. Mistress Wells, una amable mujercita nerviosa y afanada, que se ocupa de la administración de las obras y de poner en limpio los manuscritos geroglíficos del marido, preside el almuerzo, y Phillip (Gyp en la familia) y Frank, dos mozos, de veinte ya el primero, lo amenizan con su espontaneidad.

A los postres Mr. Wells nos habla de Sur América y Rusia, que él considera los pueblos blancos de más porvenir, y de su próximo viaje a la República de los Soviets en la que le servirá de intérprete Gyp, que hace tres años viene estudiando el ruso. Pasará unos días en el campo con Gorky, e irá a Moscou a hablar con Lenine. (Hemos oído decir en Londres que fué llamado por éste en consulta sobre algunos puntos de orden práctico; pero él nada nos ha dicho de ello). A su vuelta, nos contará la experiencia en unos artículos, como poco ha Bertrand Russell, en "The Nation".

Una vez sorbido el café, Mr. Wells nos conduce a un banco del jardín, que domina un estanque, plantado de lotos y nenúfares, y nos habla de su "Esquema de la Historia".

Este es el libro a que antes nos referíamos, y que ha venido a colmar la gloria y la hacienda de Mr. Wells. Publicado en entregas, de las que se han vendido cerca de doscientos mil ejemplares, ahora acaba de salir la edición en tomo, y se anuncia ya una de lujo. En él, Mr. Wells, asesorado por los más competentes especialistas, traza la historia física y social de nuestro planeta, desde la nebulosa hasta los tiempos presentes, y aún hace una corta excursión por el futuro.

Habría mucho que hablar de una historia tan ambiciosa, sin precedentes en la literatura, singular compendio de razas y de civilizaciones, y tan fácil sería el docto criticar sus obligadas lagunas como al filósofo discutir sus líneas generales y al artista detenerse en sus mejores rincones; pero nada de ello cabe en el área reducidísima de esta crónica, donde apenas si podré trasladar algunas de las palabras que oí a su autor.

"Este libro, — comienza Mr. Wells, — es un experimento de presentación. La idea se me había ocurrido hace muchos años, y al constituirse la Liga de las Naciones, comprendí la necesidad de llevarla a la práctica, revisando toda nuestra enseñanza de la Historia, cosa indispensable si es que la Liga iba a ser algo más que una banca de liquidación diplomática. Propuse, pues, la idea a personas que, por su labor anterior, me parecían mejor calificadas; pero como nadie se atrevía tuve, al fin, que poner yo manos a la obra. . . Este esquema no pretende ser una obra de investigación original. Es un simple diagrama, cuya única originalidad consiste en la disposición de las partes y la proporción asignada a cada tema. Mi idea es dar una visión más amplia de la Historia, de la que hasta ahora ha sido asequible al lector profano. Siempre me ha parecido que la enseñanza de la Historia es demasiado estrecha, demasiado nacionalista. Gran parte de las perturbaciones políticas de hoy día se deben a esta errónea concepción de la Historia. Cada historiador ha escrito como si aquel pedazo de tierra en que nació fuera el centro y el alma del mundo. Pero esta idea de patria es inhumana, y si el hombre debe seguir viviendo, tendrá que arrinconarse con otros ídolos caídos, o la humanidad llegará a una unidad sin fronteras, o la ciencia aniquilará a los hombres. No veo otro dilema para un porvenir más cercano, sin duda, de lo que algunos creen. . .

Por otra parte, la Historia, tal como se enseña hoy, viene a ser un conglomerado científico de jirones y remiendos, y no puede ser otra cosa mientras no se aprenda en relación a un fondo de enseñanza histórica universal, como yo he tratado de hacer en mi "Esquema", pues sólo así se tendrá la visión de la unidad del humano destino y de la inter-dependencia del bienestar de una parte del mundo con el bienestar de las demás. . . La cosa más sorprendente que he aprendido al escribir este libro ha sido la importancia del Asia central y de China. Uno de los mapas muestra cómo la expansión del Imperio chino en los primeros siglos de la era cristiana empujó a los pueblos nómades hacia Occidente, originando así el derrumbamiento de la civilización romana. Esta región del mundo ha sido, y es todavía, el eje del destino humano. . . En mi última parte me atrevo a llevar la inducción más allá de los tiempos presentes. Mi capítulo final se titula "El próximo escenario de la historia", y en él se trata del probable desenvolvimiento de la actualidad. Hay una vieja frase que dice que toda novela debería terminar con un signo de interrogación. Con más verdad aún podría decirse de la Historia. Una historia contemporánea que no deja al lector especulando sobre el inmediato venidero, muy muerta debe ser. Y si la historia que nos enseñan en la escuela no nos despierta el deseo de leer los periódicos para ver qué está ocurriendo en el mundo, señal de que esa enseñanza es un fracaso. . . Claro que ni yo ni nadie puede predecir lo que será el mundo dentro de un millón de años; pero casi podemos asegurar que dentro de los cien próximos, o habrá un gobierno federal universal, o se habrá iniciado la decadencia del género humano. Ante todo, tendremos que extirpar el hombre militar y el cerebro militarista. El mayor peligro para la civilización no está hoy en el bolchevikismo, sino en los aventurados aristócratas y monárquicos que llevan la política internacional en varios países. Esa gente no tiene el menor sentido de las limitaciones y constituye una verdadera conspiración contra la paz y el bienestar de la humanidad. Tanto harán, que provocarán una marejada social que nos anegue a todos. Es preciso, a toda costa, impedirlo. Si no atajamos sus agresiones insensatas y sus intrigas, destruirán el desenvolvimiento ordenado del actual sistema y nos llevarán, no ya a una revolución, sino al aniquilamiento de todo el orden social. Veremos entonces una Decadencia y Fin de Roma. . .

Y el señor Wells levanta de los nenúfares y clava en el horizonte los ojos de un gris azulino, traspasados ya de misteriosas imágenes.

RICARDO BAEZA

SORTEO

DICIEMBRE 1920

DEL DELICIOSO

TE RATANPURO $ 4,000 EN DINERO EFECTIVO

1 premio	$ 1,000
5 premios $ 100	500
50 premios $ 10	500
400 premios $ 5	2,000
456 premios	$ 4,000

SE CANJEA

1 boleto por 50 paquetes vacíos de 1|50.
1 boleto por 20 paquetes vacíos de 1|20.
1 boleto por 10 paquetes vacíos de 1|10.
1 boleto por 5 paquetes vacíos de 1|5.
1 boleto por 2 paquetes vacíos de 1|2.
1 boleto por 1 paquete vacío de 1.

El sorteo indicado se efectuará el 31 de Diciembre de 1920, a las 4 de la tarde, ante el Notario señor José Vicente Fabres.

SALDOS DE CORSES "WARNER"

OFRECE:
Gath & Chaves
el LUNES 22
A precios de
Gran Réclame

Warner's
Rust-Proof Corsets

"WARNER" es el preferido de las damas elegante por sus excelentes cualidades de modelador del busto.

CORSES "WARNER" en batista labrada, con 4 tirantes, bajo de busto y largo de caderas, en rosa solamente (pequeño saldo), a	$ 17.90
CORSES "WARNER" en coutil floreado, con 6 tirantes, modelo bien seleccionado, alto de espalda y bajo de busto, adelgaza las caderas, a	$ 21.90
CORSES "WARNER", en batista de muy buena clase, busto mediano, bien largo de caderas, con estuche de elástico en la parte de abajo para dar comodidad al sentarse, varillas de aluminio, a	$ 21.90
CORSES "WARNER" en coutil de clase superior, bajo de busto y largo de caderas proporcionado, en colores blanco, rosa y celeste, varillas livianas de aluminio, a	$ 22.50

Se ofrece también UN SALDO de FAJAS ORTOPEDICAS y SOSTEN-SENOS de malla, a precios de gran ocasión.

GATH & CHAVES, Ltd.

TECHO
Acanalado "Revart"
a $ 1.50 la plancha (pintado). Inoxidable, incorrompible. No lo atacan, los ácidos, la brisa marina, ni el aire salino.
AISLADOR DEL CALOR Y EL FRIO
No necesita entablado para su colocación.
Sólo pesa 3,800 gramos por metro cuadrado.
LISTO PARA ENTREGA INMEDIATA.
G. Traver e Hijo
AVENIDA MATTA 375 :-: SANTIAGO
Casilla 1857 :-: Teléfono Inglés 223, Matadero
SOLICITE CATALOGO ILUSTRADO.

BIBLIOTECA POPULAR
JOSE BERNARDO
SUAREZ
CHILOE ESQ. NUBLE
Abierta de 2 a 9 P. M.,
Agradece cualquier envío de obras que se le haga.

PARA MECANICOS
Y
AUTOMOVILISTAS
Recomendamos el incomparable
JABON OBRERO
Unico que quita instantaneamente toda clase de manchas pegajosas, dejando las manos completamente blancas y suaves.
26-N

Azúcar en Pancitos
ACEITE "BAU" y "BETUS"
OFRECEN ENTREGA LISTA:
HÖRMANN & Cia. -- Bandera 559
21-N

"UNDERWOOD"

(La máquina de escribir que Ud. al fin comprará)

Pongo en conocimiento del público que la numeración individual del último modelo de Máquinas de Escribir "UNDERWOOD" recibidas por esta Agencia sube de

.350,000

(Un millón trescientos cincuenta mil)

Advierto que máquinas con menor numeración no vendidas por esta Agencia no pueden ser nuevas sino

RECONSTRUIDAS

es decir, que han sido pintadas por segunda y tercera vez.

No se deje Ud. sorprender, pues el que diga lo contrario falta a la verdad.

Esta Agencia no tiene sucursal en Santiago.

Todas las máquinas que entrega el señor Samuel Waiss a los clientes de sus Clubs son legítimas e importadas por esta casa.

ENRIQUE DAVIS

Unico Agente de la Underwood Typewriter Co.

SAN ANTONIO 439 SANTIAGO CASILLA 695

- 70 -

Máquinas Ensiladoras "Papec"

están funcionando en Chile.

Nuestro stock de repuestos está completo y tal como fué recibido lo que prueba su sólida y magnífica construcción.

Eleva el ensilaje hasta **24 metros de altura**. Es la máquina más sencilla en su manejo.

Capacidades de 5 a 20 tons. por hora listas para entrega inmediata.

Es accionada por motores **desde 4 caballos de fuerza.**

GARANTIA

Garantizamos que la **"PAPEC"** cortará y elevará ensilaje perpendicularmente a la altura de **cualquier silo**, con cualquier fuerza siempre que sus revoluciones no bajen de 600 por minuto.

GARANTIZAMOS igualmente que la **"PAPEC"** cortará y elevará **más cantidad de ensilaje** con la misma fuerza que cualquiera otra ensiladora.

AGENTE UNICO: **GONZALO CAMPO**

HUERFANOS 1148 - SANTIAGO - CASILA 3913

PARAFINA -:- NAFTA

"CALORIA" "WICO"

PRECIOS DEL DIA. — POR CAJON PUESTO A DOMICILIO O CARRO FERROCARRIL

Parafina "CALORIA" de 115°.	$ 34.00
Parafina "CALORIA" de 150°.	$ 35.30
Nafta "WICO" Etiqueta Verde	$ 42.50
Nafta "WICO" Etiqueta Amarilla.	$ 48.50

Ordenes a sus importadores:

West India Oil Company

BANDERA 84. — SANTIAGO. — TELEFONO 2933

Se Arrienda

el espléndido local que ocupa el

ALMACEN DE FIERRO

de la

CALLE SAN ANTONIO 285

Al llegar a Huérfanos

CAL

DE LO AGUIRRE

La mejor que se conoce en Chile, pedirla en Mapocho No. 3240, único depósito. Teléfono 82 (Yungay).

JOSE RAMIREZ VALENCIA

único agente y productor

2185-n-22

$ 15.600.000

ES EL VALOR TOTAL
DE FUNDOS VENDIDOS
EN ESTA OFICINA
DESDE ABRIL HASTA LA FECHA

En consecuencia, si Ud. quiere comprar o vender fundos, dirija inmediatamente sus órdenes a esta oficina, que es la fundadora, más antigua, con la mejor clientela en todo el país y la que efectúa mayor número de transacciones valiosas.

ALEJANDRO GREENE CRUZAT

TEATINOS 86. — CASILLA 3722.

Adrenalina Clin

SOLUCION

Frasco chico....	$ 4.00
Frasco grande....	11.40
Ampolletas Adrenalina..	5.20
Ampolletas Electromartiol....	10.00
Ampolletas Serostenil Bouty..	7.00
Cápsulas Fitina..	6.40

FARMACIA OTERO

MERCED 887

21-N

Várices

Llagas varicosas, Úlceras,
Eczemas varicosos, Flebitis.
Desórdenes de la circulación.

Todas estas enfermedades derivan de una engrasación del sistema circulatorio, engrasación que atenúa los movimientos regulares de la sangre y estorba la nutrición de diversos tejidos. En tales condiciones, el

Depurativo Richelet

se recomienda muy particularmente por la acción que ejerce en los vasos y por lo que activa la circulación de la sangre. En seguida, las partes enfermas se descongestionan, los trayectos varicosos se reducen, y los dolores, comezones, sensaciones de pesadez, se transforman en un verdadero bienestar.

Los frascos van acompañados de un folleto explicativo. En todas las buenas farmacias. Laboratorio L. Richelet, de Sedán, 6, rue de Belfort, Bayonne (B.-P.).

COLIRIO

— DEL —

Padre Constanzo

El mejor específico para todas las afecciones de la vista.

Dirigirse a:

VICTOR ROSTAGNO

Unico agente para Sud América.

VALPARAISO

Casilla 126

DE VENTA EN TODAS LAS PRINCIPALES DROGUERIAS Y BOTICAS

Eduardo Rodríguez & Cía.

2855 - HUERFANOS - 2855

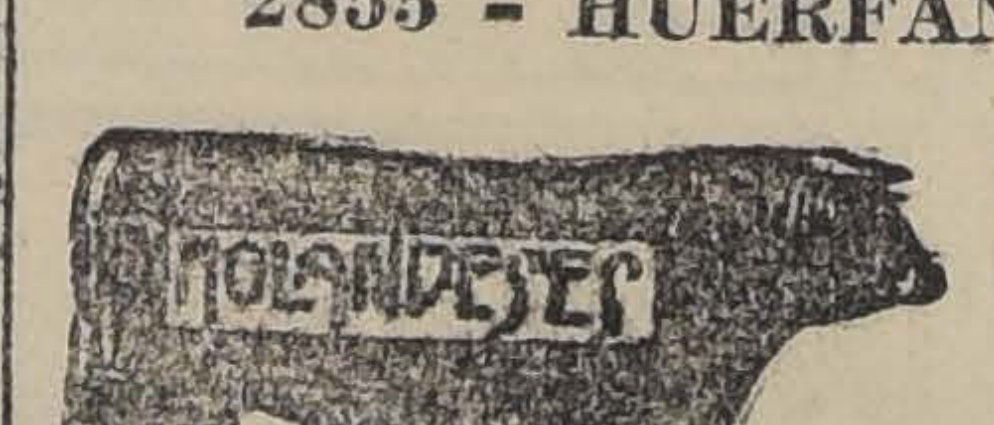

El Martes 23
A las 2 P. M.

del Fundo QUILAPALO
(MULCHEN)

11 TOROS HOLANDESES

de gran mestizaje, hijos de vacas importadas de la República Argentina, y de toros finos por cruzamiento.

Estos toros son criados a todo campo, de 2 y 3 años, aptos para la reproducción.

HOY A LA VISTA

DEL FUNDO SANTA ISABEL (SAN ROQUE).

- 4 Potrones y 3 Potrancas, mansos de silla y arreglados a la chilena, hijos de los potros Don Pedro III y Kacil y de yeguas 1/2 sangre de carrera; garantidos sanos y apropiados para polo.

DEL FUNDO "LOS ARRAYANES" DE COLLIGUAY.

- 20 Mulas mansas de carga y de silla, sanas y nuevas.
- 30 Potrones y yeguas de cría.
- 1 Burro garañón.

DE LOS Sres. MERLO Y DEL FAVERO.

- 9 Yeguas percheronas, mansas y diestras de tiro, todas nuevas y sanas.
- 1 Potro percherón, diestro de tiro.

DE OTRAS PROCEDENCIAS:

- 5 Vacas Holandesas de primer parto, muy lecheras, acostumbradas a lecharse sin ternero.
- 6 Vacas Durham paridas, de ternero chico, buenas lecheras.
- 30 Caballos de montura, de arado y de tiro.

EDUARDO RODRIGUEZ y Cía.

SUCESORES DEL ESTABLECIMIENTO CALVO

LA CINEMANIA

Es algo así como la grippe, pero no nos viene de España sino de Norte América.

La cinemanía se desarrolla en todos los medioambientes, en todos los países: es extremadamente contagiosa y los médicos aún no han podido aislar su bacilo, germen que se desarrolla propiciamente en las innumerables salas obscuras en donde se dan cita los amantes de las proyecciones animadas.

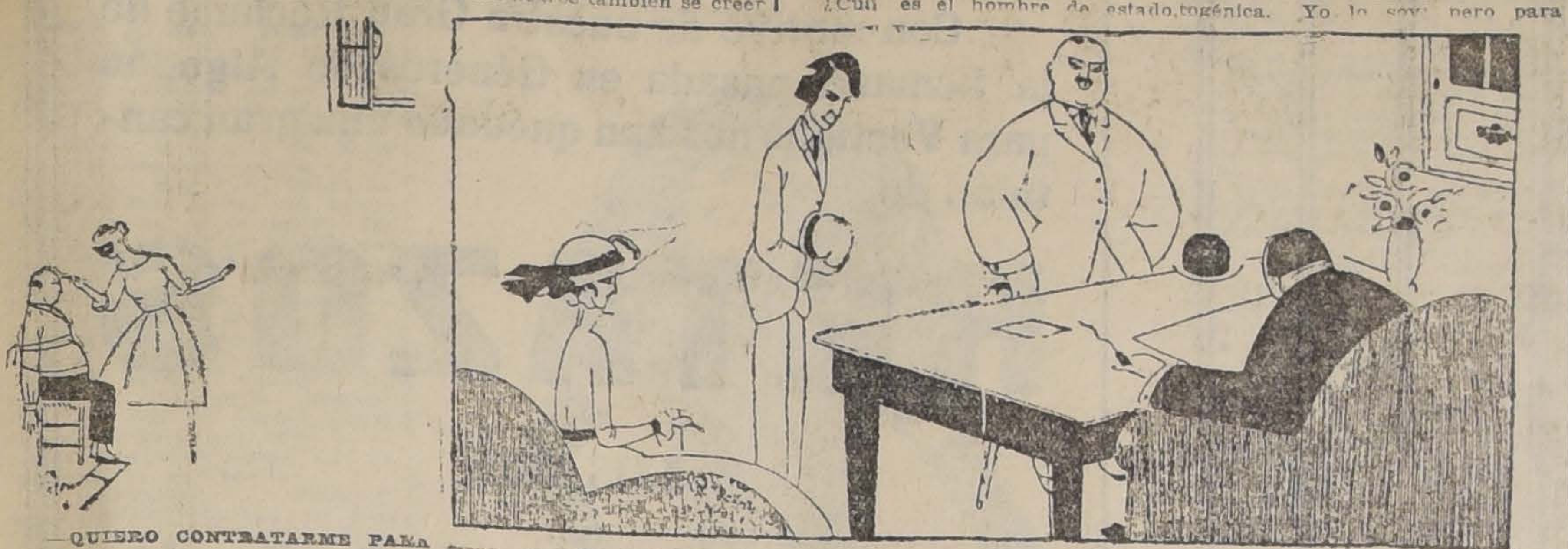

—QUIERO CONTRATARME PARA ———

Antiguamente, cuando Ud. interrogaba a un joven contemporáneo sobre sus proyectos para el porvenir, le declaraba con orgullo:

—Quiero ser marino o explorador, o aviador o director de orquesta.

Lo que es ahora el joven del presente os responde:

—¡Quiero ser actor cinematográfico!

Su ideal no es otro que el de parecerse a... Chaplin.

Preguntad a diez jovencitas qué existencia de mujer las cautiva más y os responderán:

—¡Mary Pickford!

Las que no admiran a ésta preferirán a Fannie Ward o a Perla White.

El que se ocupa por una u otra razón de las cosas de la pantalla, es asaltado por innumerables señores, señoras y señoritas que, ya sea con timidez, en tono de súplica, de un modo autoritario o con entusiasmo, pronuncian la misma frase:

—Quiero pertenecer al cinema.

Ingresar a la cinematografía es el sueño, la fobia, la debilidad, la pasión de los individuos de todas las condiciones, de todas las edades de todos los sexos, de todos los colores... Las mujeres muy rubias, sobre todo, están convencidas de que el cine es su campo de acción. El argumento que hacen valer es irresistible:

—¡Si Ud. supiera cuán fotogénica soy!

Pero los negros también se creen fotogénicos y, por otra parte, lo son, por lo menos en el negativo. No hablemos de los pieles rojas: los últimos mohicanos se encuentran, desde hace largo tiempo, contratados por los editores norteamericanos de cintas cinematográficas. "Carabina larga", "Ojo de halcón" y los demás reyes del Far West ya no escalpan sino a comediantes con pelucas y sus postreras epopeyas sólo son cinenovelas en treinta y seis episodios.

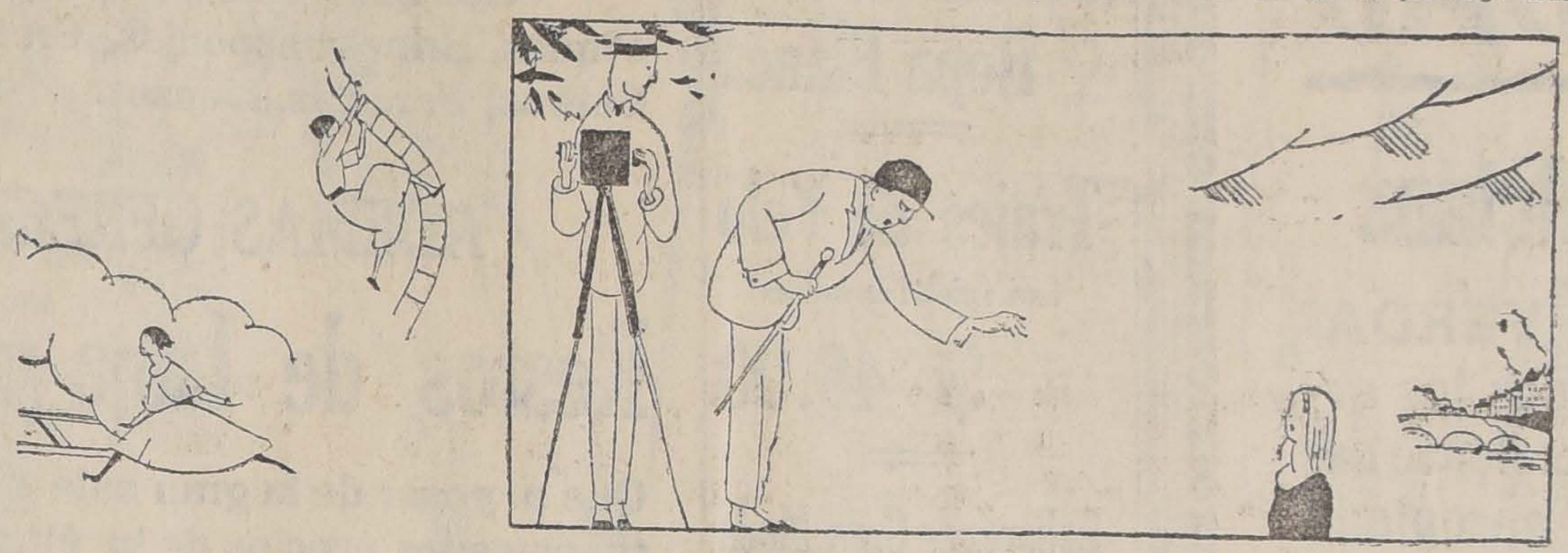

DESDE PEQUEÑAS COMIENZAN LAS FUTURAS HEREDERAS DE LAS GRANDES "ESTRELLAS".

¿Que una mujer linda, o lo que viene a ser lo mismo, una mujer que se cree linda, se encuentra en apuros pecuniarios, debido a la carestía de la vida? Inmediatamente piensa en ingresar a una compañía cinematográfica.

Millares de mamás hay que están persuadidas de que su último vástago es de una excepcional inteligencia, pero por cierto que ellas no piensan en hacer de él un nuevo Pico de la Mirándola. No, ellas dicen con orgullo: "Totó es extraordinario... Todo lo quiebra en la casa; a la sirviente, a guisa de sombrero, le coloca en la cabeza un macetero y cuando su tío viene de visita le derrama el jarro con leche en el vestón de alpaca. Os aseguro que tiene mucho más gracia que el Care Calo. Me preocuparé de que se eduque para el cine.

Cuando una mujer abandona a su esposo, ya no le lanza la frase clásica "¡Vuelvo al lado de mi madre!" Hoy día declara: ¡Ingresaré al cine!

Para ser breve, la cinemanía hace estragos y por enjambres compactos, como la linterna mágica atrae a las mariposas...

Y cómo podrá ser de otra manera?

Antiguamente, en tanto que no se había sido ricacho, no se había sido nada; hoy día la gloria universal sólo pertenece a los artistas de biógrafo.

¿Cuál es el hombre de estado, el escritor, el sabio, el general o el criminal que haya dado tanto que decir como Chaplin?

Landru el moderno Barba Azul, es sólo un celebridad francesa: Chaplin es una ilustre figura mundial. Evidentemente, el Presidente Wilson es una personalidad pero se le discute, sobre todo en Norte América (que nadie es profeta en su tierra). En revancha todos los norteamericanos están orgullosos de Chaplin, y sufragarían unánimemente por él si se le ocurriera presentar su candidatura a la Presidencia de la República.

Id a Honolulo, a Valladolid, a Ponctoise, a Bergen, Tombuctu, a Paramaribo y veréis en todas las murallas retratos del "Rey de la risa", engalanado con su pequeño sombrero, sus cabellos rizados, su bigote como escobilla de dientes, sus pantalones a la bohemia, sus zapatos de extremos puntiagudos y levantados, su flexible varilla... ¡El, siempre él! Gracias al cine se le ve en todas partes a la vez y os desafío a que descubráis, aún en el centro del Africa, o en el país de los pingüinos, un ser humano, sin que mintiera, pudiera decir:

—Chaplin... ¡No lo conozco!

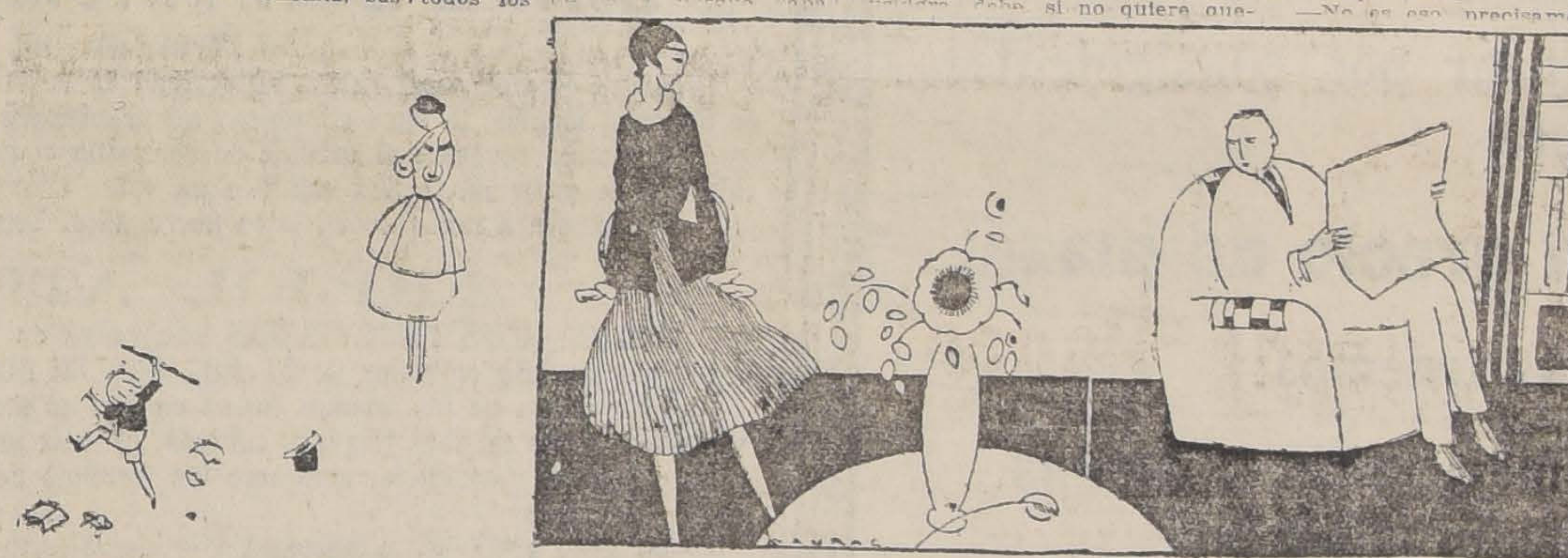

LA MUJER, AL SEPARARSE DEL ESPOSO, AMENAZA CON DEDICARSE AL CINEMA.

Y como ese fabricante de gestos gana un millón de dólares al año lo que con el cambio actual permite darse el lujo de no ahorrar el aceite en la ensalada, no es de extrañarse que se encuentre tanta gente que sueña con imitarlo... La existencia de una Perla White o de una Fannie Ward no es menos brillante... Los diarios publican, sobre estas notabilidades informaciones al estilo norteamericano, especialmente calculadas para debilitar los cerebros: honorarios formidables, trenes especiales, cúmulos de collares de perlas y, todas las mañanas 1,500 cartas de amor. Cómo deseáis entonces que Mimi Pinson, después de haberse visto deflejada en su espejo, deje de exclamar:

—Yo también soy rubia. Yo también tengo lindos dientes. Yo también sé sonreir, y si fuera necesario también saltaría con bastante donaire desde un tren en marcha, subiría en aeroplano, me evadiría de un subterráneo, diría "¡manos arriba", apuntando mi revólver sobre el jefe de la banda de las máscaras pálidas... Todo eso no es tan difícil, después de todo... Todo consiste en ser fotogénica. Yo lo soy; pero para convenceros, mirad esta fotografía que me he hecho hacer.

Los actores de tres al cuarto, las actrices incomprendidas, alientan la esperanza de desquitarse en el cine.

Estas esperanzas son alimentadas por el hecho de que algunas artistas han obtenido éxito en la pantalla después de haber fracasado en las tablas... ¡Qué queréis eran fotogénicas y poseían el gesto!

Largo tiempo tuve como vecino a un cómico sin contrata que, al igual que tantos otros no se daba por vencido... Cada día lo oía declamar trozos de "Don Juan Tenorio" y de la "Fuerza del Sino"; por otra parte esto causaba gran protesta. Los arrendatarios se quejaban, pero inútilmente: este terrible despachurra-versos tenía todos los derechos, porque daba lecciones de declamación a la hija de la portera.

Repentinamente se hizo el silencio... ¿Qué sucedía? Un día, por una ventana entreabierta, percibí a mi buen hombre atado sobre un sofá: delante de él una mujer enmascarada, revólver en mano, parecía dispuesta a borrarlo del número de los vivos. Un drama en la casa, una casa habitada por gentes de costumbres burguesas. Yo me precipité, di la alarma a los vecinos e íbamos a echar abajo la puerta cuando resonaron estas palabras pronunciadas por la víctima:

—¿Señoras y caballeros, no podríais dejarnos en paz? ¡Nos ensayamos para el biógrafo!

En efecto, algún tiempo después, el cómico tenía el papel de protagonista en una cinta intitulada "La condesa enmascarada". La condesa era la hija de la portera, muy bonita, muy inteligente y muy protegida por un comerciante de vituallas, comanditario de un antiguo escribiente de notario que había llegado a ser director de una casa de ediciones cinematográficas; ella es hoy una de esas estrellas "nacientes" de la pantalla.

Algunos envidiosos pretenden que estos atractivos, exhibidos por el buen camino, no habrían dado los mismos frutos...

La pantalla es tan accidentada como la escena: la lucha por la vida es terrible alrededor de la linterna mágica. Y además no sólo es un arte el del cine, sino también un oficio.

¡Un oficio que debe aprenderse como todos los oficios!

Es preciso haber asistido a la preparación de una escena que va a ser fotografiada, para darse cuenta del trabajo de los artistas. Y no hablo del que efectúa el director de escena. ¡Ese es un mártir y un héroe! Los profanos que se imaginan que "no es tan difícil eso de hacer gestos" verían a las notabilidades de la pantalla repetir veinte veces el mismo movimiento sin obtener el resultado apetecido. Obrar con soltura, en la realidad, es fácil cuando se vive una escena: no es lo mismo cuando se la finje. El objetivo es implacable...

Precisamente a causa de esto es que en el cine se necesita poseer un físico para el empleo. El rayo luminoso es fatal para los afeites, las pelucas y demás trucos del teatro. El cine realiza la alianza estrecha entre la ficción y la realidad: por eso es que exige dones especiales y estudios muy largos, muy áridos y muy descorazonantes.

Y, por otra parte, para obtener buen éxito en el cine es necesario saber muchas cosas que no se aprenden delante de un ropero con espejo.

La gentil señorita que pretenda seguir las huellas de Mary Pickford, de Perla White, o sencillamente de Susana Grandais o de [illegible], debe, si no quiere quedar a medio camino, saber nadar, subir a caballo, trepar por una escala de cuerdas, aprovechar una cornisa como plataforma, descender por una chimenea, correr a lo largo de un tren en movimiento y trasladarse por un cable eléctrico... En el cine, para "llegar", es preciso poner en acción pies y manos. Es una carrera sembrada de obstáculos que se trata de franquear sin esfuerzo, sonriente, con la perpetua preocupación de no "salirse de los límites", y esto sin tomar en cuenta que una vez terminado el "tour de force" el director de escena ordena a veces con impaciencia:

—No es eso, precisamente, hija mía... Hay que comenzar de nuevo...

Pero, ¿con qué fin esforzarse por curar la cinemanía de la cual se encuentran atacados tantos de nuestros contemporáneos y contemporáneas?

Es una enfermedad en la que se refunden diversas afecciones ya conocidas: la vanidad, la ignorancia, el amor de una gloria barata que debe procurarles todos los provechos y todos los placeres; en una palabra, una mezcla de ingenuidad pretenciosa y de comicidad. ¿Cómo combatir con eficacia "esta locura" a la que dan vida y desarrollo tantas falsas historias, inmensas invenciones norteamericanas y empecinamientos de tantos cráneos?

Por último, en la pantalla sólo se agitan fantasmas: el rayo luminoso que atraviesa la sala obscura sólo crea espejismos... Es, en eso, parecido a la eterna ilusión.

CLEMENT VAUTEL.

TRILLADORAS "Case" y "Ransomes"
MOTORES "Ransomes".
TRACTORES "Case".
PICADORAS "Crowley".
SEGADORAS "Mc. Cormick-Daisy".

Todas estas máquinas son muy conocidas de los Hacendados de Chile, por los excelentes resultados que han dado.

PIDA PRECIOS Y DETALLES

GRACE y Cía. - (Chile) S. A.

HUERFANOS 1087

LOS MAYORES IMPORTADORES DE MAQUINARIA AGRICOLA

Ventajoso Remate

El 10 de Diciembre, a las 3 de la tarde

Por auto del Tercer Juzgado Civil, saldrá a remate voluntario el 10 de Diciembre próximo, a las 3 de la tarde, la valiosa propiedad SAN PABLO 1055, perteneciente a la sucesión de don Emilio Salazar, situada a pocos metros del Mercado Central y con una superficie de 1,010 metros cuadrados.

LA TASACION MUNICIPAL ES DE $ 248,700 y saldrá a remate por el bajo

Mínimum de $ 150.000

El precio se pagará con una tercera parte al contado, otra tercera parte a seis meses plazo y el resto a un año con el 8 por ciento de interés anual. La propiedad se entregará libre de todo gravámen tan pronto como se firme la escritura de adjudicación.

Bases y antecedentes en la secretaría del Tercer Juzgado Civil. Títulos en la Caja de Ahorros de Santiago (Agustinas 1190), en poder del albacea ABRAHAM PRADO.

LA FARMACIA
DE
GATH & CHAVES
(Subterráneo)

Ofrece los mejores específicos nacionales y extranjeros de procedencia garantida y a precios sin competencia.

LIBRERIA
(EN FORMACION)

Además de contar con la mejor selección de Revistas Literarias y de Modas, francesas, inglesas, italianas, y españolas, para las cuales recibe subscripciones por semestres o por años, tiene un buen surtido de artículos para escritorio y para colegiales. Por cada correo empiezan a llegarle novedades literarias.

Gath & Chaves Ltd. 15-D

CIGARRILLOS
CASINO
con tabaco hebra y boquilla Ambré: 50 centavos el paquete.

Casa Inglesa
necesita
SEÑORITA VENDEDORA
dirigirse:
CASILLA N.o 1161
SANTIAGO
21-N

CLAVOS
CORTADOS
MEDIDAS CORRIENTES
ALAMBRE NEGRO
Y GALVANIZADO
OFRECEN:
BALFOUR, LYON & Co.

PINTURA BLANCA
-DE ZING-
Inglesa -- Extra Fina
se vende de ocasión por estar
los tarros un poco averiados
SCRIVEN HNOS. -- (CHILE) LTD.
HUERFANOS 1160
21-N

MAÑANA LUNES CONTINUA LA
COLOSAL LIQUIDACION
ANUAL Y PARA FACILITAR BALANCE DE
500,000
PARES DE
CALZADO
POR CUENTA PROPIA DE LA GRAN FABRICA
DELICIAS 3089 "LA REPUBLICA" DELICIAS 3101
Garantizamos nuestras ventas al detalle como directamente del productor al consumidor

Sillones Giratorios para Escritorios

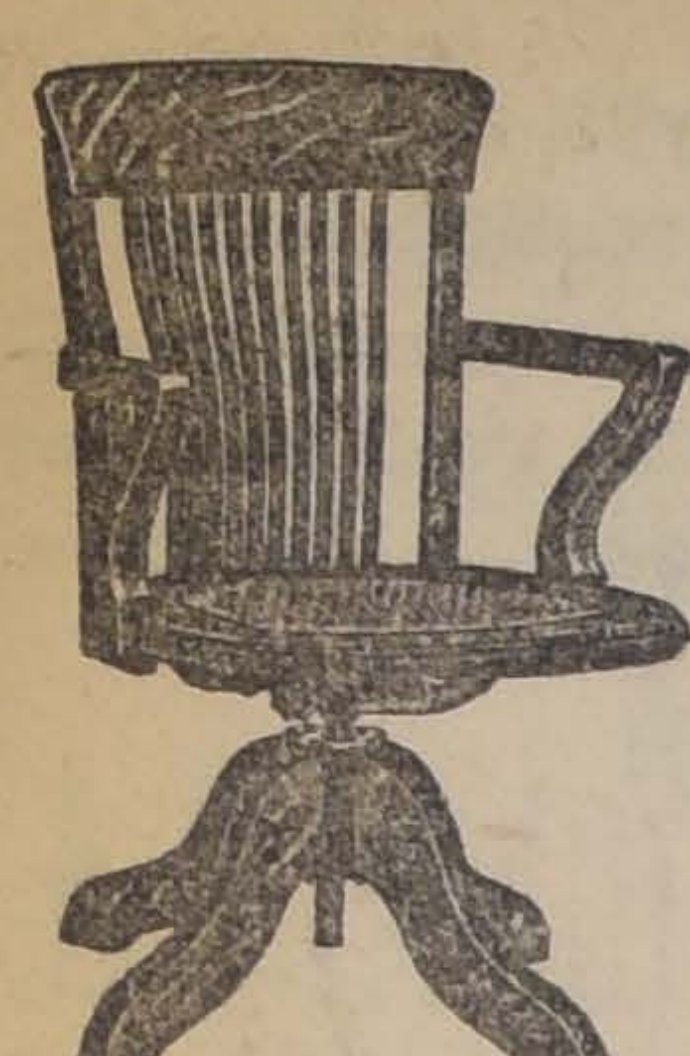

y Sillas para Máquinas de Escribir

Ponemos enconocimiento de nuestra distinguida clientela que recientemente hemos recibido una partida de sillones giratorios para escritorios, de roble americano y sillas para máquinas de escribir totalmente tapizadas y sin tapiz.

Precios fuera de competencia

A la vista en nuestro Almacén, ESTADO 67.

CURPHEY y Cía.

EXTRAORDINARIA OPORTUNIDAD

En Muebles para Oficinas

Esta oferta constituye una **VERDADERA GANGA** por ser todos los artículos que liquidamos, de excelente calidad y lo más moderno y apropiado que para este objeto se fabrica.

Entre todo nuestro surtido haremos un descuento especial de **20 %** sobre los precios marcados en toda esta clase de artículos.

Pudiendo asegurar por consiguiente una buena compra

Al más bajo precio de plaza.

Entre otras cosas tenemos:

Escritorios americanos de cortina.
Escritorios medio ministro.
Estantes para libros.
Mesas directorio.
Mesas para máquinas de escribir.
Atriles para máquinas de escribir.
Archivadores con bandejas.
Tarjeteros de lingue y roble americano
Tarjeteros "Globe" de acero.
Muebles de asiento para oficinas.
Sillones para escritorio.
Sillas para dactilógrafos
etc., etc.

Departamento "REMINGTON" de

MORRISON & Co.

AHUMADA 65-77 :-: SANTIAGO

Exterminadores de insectos y bichos antihigiénicos

Alcanfor refinado en panes de 1/4 de oz. y caj. 1 lb.
Polvos de Persia a granel y cajitas.
Palos de Cuasia raspada.
Tangle-Foot-Cementerio para moscas
Lisoformo—Creolina—Lisol.
Zampironi—Infalible para matar zancudos.

OFRECEN: ARESTIZABAL y Cía. — VALPARAISO

Automóvil turismo

de siete asientos en perfecto estado compro de ocasión.

Dirigir ofertas a
CASILLA 724

21-N

Lunes 22
y días siguientes

CASA MUZARD

Saldos de Ropa Blanca

Trajes de Velo
Gran variedad de modelos
Desde **$ 49.00**

Collares de Gran Moda
Desde **$ 1.90**

Con motivo de nuestra Gran Réclame de la Semana pasada en Géneros de Algodón para Vestidos nos han quedado una gran cantidad de

RETAZOS

LOS QUE

Liquidamos a Precios de Realización

HAY

Velos lisos y de fantasía, Gasas, Crepées, Piques, Brines, Esponjas, Creas, Bengalinas, Céfiros, Percalas, Lienzos.

ADEMAS OFRECEMOS

Restos de Lana y Sederías

Que a pesar de la gran baja del cambio mantenemos los precios de la última liquidación.

ESMILLADEMARAVILLA MAMMOTH GIGANTE

IMPORTADA DE ESTADOS UNIDOS

Por su enorme rendimiento, su período de vegetación que es de 90 días, su rusticidad y poca exigencia de terrenos fértiles, le hace adaptarse admirablemente para ensilaje.

El ganado consume el ensilaje de maravilla como el del maíz. El ensilaje de maravilla contiene mayor cantidad de proteina, lo que significa un valor alimenticio un poco superior al maíz.

Se siembra a razón de 30 kilos por cuadra. Tenemos listo para entrega inmediata.

FREJOL ATERCIOPELADO

DOS MILLONES DE HECTAREAS sembradas en Estados Unidos, de esta leguminosa, en 1917. Sólo en California produjo un valor de 31 MILLONES DE DOLARES.

Se siembra en las mismas líneas en que se sembró maíz, no necesitando cuidados especiales y aprovechando de los mismos riegos y cultivos. El maíz asociado con frejol aterciopelado produce un ensilaje de valor alimenticio completo, enriquece los terrenos donde se cultiva y se aprovecha el terreno con dos cosechas simultáneas.

Su gran rendimiento aumenta considerablemente la producción por cuadra del forraje destinado para el silo.

Ordenes a **GONZALO CAMPO** - HUERFANOS 1148. — SANTIAGO. — CASILLA 3913

LAPIDAS

A PRECIOS SIN COMPETENCIA

CIENFUEGOS 67

MARMOLERIA "BOTTINELLI"

PROPUESTAS DE FORRAJE

Dirección del Material de Guerra

Se piden propuestas públicas para la provisión de un mil quinientos sesenta y dos — 1,562 — quintales métricos de pasto para la alimentación del ganado de la Dirección del Material de Guerra y sus dependencias, correspondiendo entregar 650 quintales métricos en los Arsenales de Guerra y el resto en las Fábricas y Maestranzas del Ejército.

Las propuestas se abrirán el Lunes 22 del presente a las 3 P. M., en la Oficina del Director del Material de Guerra, y los interesados pueden consultar las especificaciones en la Intendencia de la Dirección del Material, de 9 a 11 A. M.

LA DIRECCION

LÁPICES VENUS

El "VENUS" de fama Universal es la BASE DE COMPARACIÓN

17 Grados en Negro; 2 de Copiar; Mediano y Duro

LÁPICES VELVET

(Banda Azul)
Considerado el mejor lápiz comercial

American Lead Pencil Co.
Nueva York, E. U. de A.

REPRESENTANTE:

E. E. WRIGHT

MORANDE 342-346
Teléfono Inglés 432
Casilla 1837

SOCIEDAD ANONIMA

Ferias y Bodegas de Valparaíso

CAPITAL: $ 1.000.000

OFICINA Y BODEGAS: AVENIDA ARGENTINA NUM. 11

Teléfonos: Inglés 267, Barón; Nacional N.o 39 :-: Casilla N.o 1480 :-: Dirección telegráfica: "VALFERIAS"

Remate de Frutos del País y Mercaderías semanalmente los días

MIERCOLES

Avisamos a los agricultores y comerciantes, que admitimos carga para la próxima

FERIA DEL MIERCOLES 24 DEL PRESENTE

RECIBIMOS carga a bodegaje y atendemos a su movilización en camiones propios.
Anticipamos dinero por Frutos del País y Mercaderías depositadas en nuestras Bodegas para Remate o Consignación para su venta en privado.
La carga deberá dirigirse a Estación Barón y consignada a la Sociedad.
Los boletos de FF. CC. a la Casilla N.o 1480.

EL GERENTE.

Una familia que bate el récord de los divorcios

Cómo el vestido corto contribuyó a la separación de dos esposos.—El noviazgo de una joven de la sociedad de Filadelfia, muy conocida por sus extravagancias.—Al poco tiempo del matrimonio, comienzan las desavenencias.—Siguiendo las huellas de la madre.—Separación definitiva

Grande ha sido el golpe experimentado por los que miraban el matrimonio de Miss Ethel Huhn como "un precioso romance novelesco", al saber que ha iniciado un proceso de divorcio. Si se le concede, la familia de Huhn batirá el record en materia de divorcios. La madre de Ethel, la bellísima Mrs. Huhn, fué divorciada primero de su esposo Tomás Iasagi, miembro de una antigua familia de Boston, y después de Mr. Huhn. Una hija del primer matrimonio se casó con un comerciante en carbón, de una posición social inferior a la de ella; al poco tiempo se separó de él; pues, según lo explicó a sus amistades, "la aburría demasiado". Un hijo del mismo matrimonio, William, está lejos de su esposa hace años, aunque ella no consiente en el divorcio.

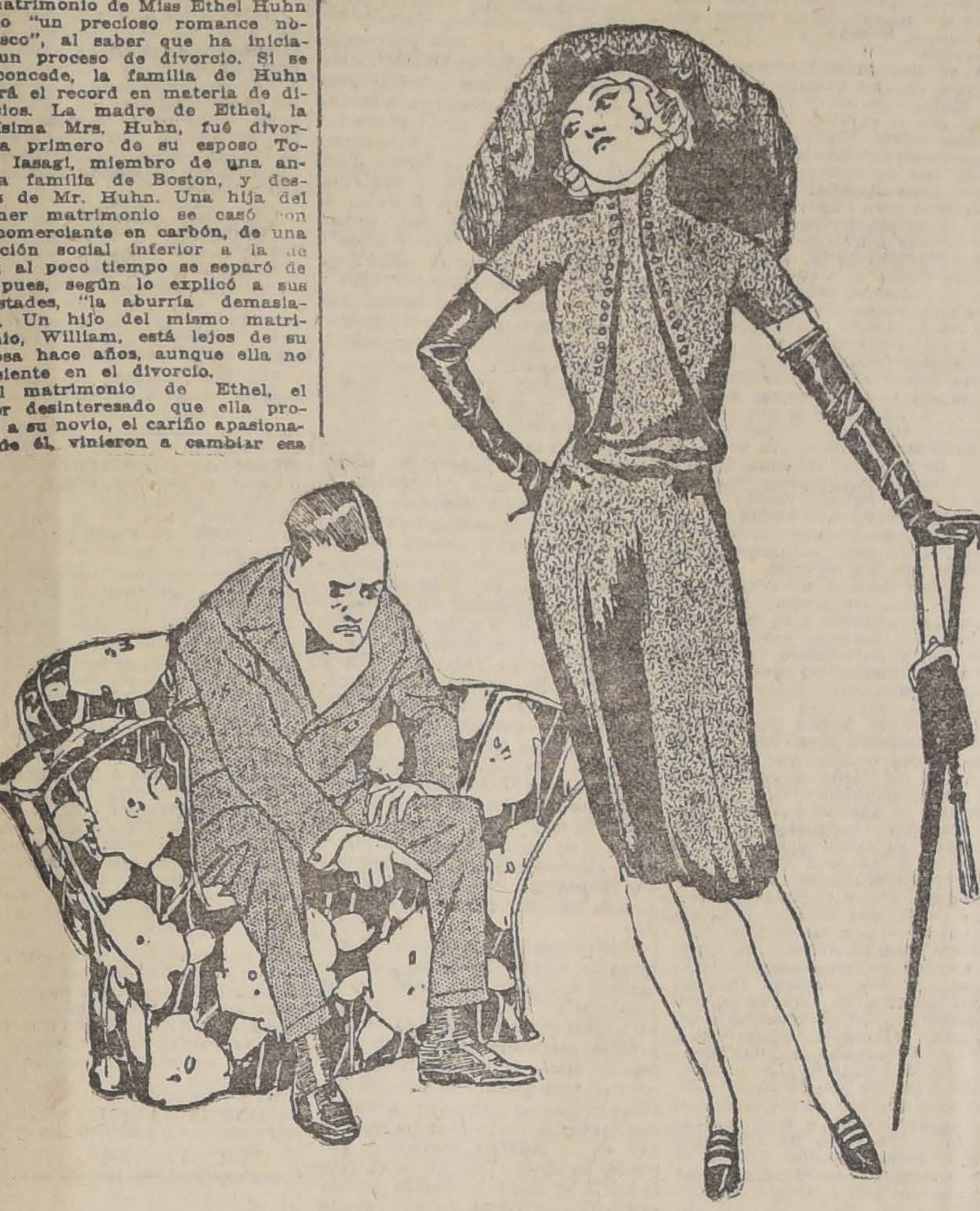

El matrimonio de Ethel, el amor desinteresado que ella profesó a su novio, el cariño apasionado de él, vinieron a cambiar esa atmósfera por una refrescante de juventud y ternura.

Ella era poco más que una chiquilla, muy regalona de su padre, el cual realizaba todos sus caprichos y siendo millonario no se fijaba en lo que costaran. Era pequeña, tenía abundante cabellera negra y había heredado de su madre el gusto por lo extravagante y frívolo. Fué la primera en adoptar la moda del pelo corto; llevaba vestidos más cortos que las demás, tanto, que a veces hacía el efecto de una chiquilla de colegio, alegre y ligera. El novio, Joseph W. Bailey, era un joven serio y estudioso que abandonó su carrera para enrolarse en el ejército durante la guerra; era pobre, en una palabra, el extremo opuesto de ella. Se enamoraròn apenas se vieron y a los pocos días de conocerse se comprometieron. Se hacían los preparativos para un matrimonio suntuoso; Miss Ethel se había propuesto gastar una magnificencia que hiciera sufrir a sus amigas solteras y casadas, la más enconada envidia, cuando el joven recibió orden de embarcarse para Francia.

¡Qué hacerle! la ceremonia se celebró privadamente, la despedida fué conmovedora. Mr. Bailey partió a pelear y ganar gloria y ella, junto con las aristocráticas damas de su círculo, se dedicó a tejer y a trabajar para los soldados, encontrando que su posición era romántica y satisfactoria.

Se escribían a menudo cartas amorosísimas; y, luego después de firmado el armisticio, volvió él a su lado lleno de entusiasmo. Poco a poco fué notando, sin embargo, que su esposa era muy exagerada en el vestir, que sus trajes eran demasiado cortos, que pasaba la vida en un torbellino y rodeada de amistades que él no aprobaba. El joven era severo y creía que el matrimonio hacía una tremenda diferencia. No podía comprender que la moda exigiera esa escasez de género y la educación recibida por él no aprobaba esas frivolidades.

Por otro lado, lo preocupaba la idea de ser algo y con ese fin propuso a su esposa el volver a la universidad de Virginia a concluir sus estudios. Le sonó bien a ella eso de dejarlo todo por acompañar a su marido a esa tranquila ciudad; la idea de la heredera festejada y regalona, dejando el bullicio y esplendor por enterrarse en una dormida aldea, mientras él se dedicaba a los libros, le parecía heroica. Pero hay una diferencia entre lo real y lo imaginario; las vigilias miradas de lejos eran más agradables que las pasadas realmente junto a la lámpara; la dedicación del esposo a los libros lo obligaba a desatenderla y la vida comenzó a parecerle horriblemente monótona. Finalmente, nadie en ese pueblo aprobaba sus trajes a la rodilla, y el esposo menos que nadie.

Un buen día, Ethel arregló su equipaje y se volvió a Filadelfia, desde donde meditaba iniciar un proceso de divorcio. El la amaba con igual ternura; a menudo abandonaba sus tareas por visitarla, pero no se reconciliaba con esas polleras cortas, de manera que, por fin, se volvió al sur para siempre. Así concluyó ese bonito romance. En un libro el fin habría sido distinto, pero por desgracia, la vida real no siempre es generosa en materia de epílogos felices.

La historia de Mrs. Huhn, madre de Ethel, también constituye una tragedia. Mr. Huhn, cuando recién se casó, se esmeraba por complacer a su esposa; gastaba enormes sumas en sus caprichos; ella derrochaba el dinero. Sus bailes y comidas se hicieron famosas y sus ocupaciones sociales fueron tan abrumadoras, que tomó a su servicio un secretario. La primera protesta del generoso y buen marido fué causada porque las cartas que ella le enviaba las dictaba al secretario. Esta campaña social causó al fin la ruptura entre Mr. Huhn y su esposa; él soportó por largo tiempo sus extravagancias, mas, viendo que iban en aumento, la dotó con 3.000,000 de dólares y se divorciaron. Amigos de la familia hicieron grandes esfuerzos por reunirlos y se dice que Mr. Huhn, después de la catástrofe del "Titanic", de la cual fué testigo, y en la cual dos íntimos amigos perdieron un hijo, se sintió tan conmovido que sus sentimientos hacia su mujer cambiaron y él mismo dió pasos para reunírsele. No fueron bien recibidos; continuó ella su vida derrochadora y perdió la mayor parte de su fortuna; sus amistades la abandonaron y se susurraba que se había entregado a la morfina. Lo cierto es que, después de ser una beldad, esbelta y elegante, su figura se hizo gruesa y desaliñada.

El hijo del primer matrimonio y su esposa, que contaban con la fortuna del padre, no aprobaron su segundo matrimonio y más despechados se sintieron al nacer Ethel, que los privaba de parte de la herencia.

Quién sabe cuánto contribuyó su envidia y mala voluntad a conseguir la separación entre el padre y la madre de Miss Huhn.

La sociedad yanqui ahora se pregunta si el divorcio de la pequeña Ethel será sólo el primer capítulo de una vida sensacional, tal como aconteció a su madre.

La electricidad producida por el corazón

Nueva teoría acerca del funcionamiento del corazón.—Cómo se registran las corrientes que en él se forman.—Semejanza entre la acción de este importante órgano del cuerpo y la de los motores de combustión interna, como los usados en los automóviles

De los últimos descubrimientos acerca del corazón humano, el de más importancia es tal vez el que produce una gran cantidad de electricidad propia.

Tres distintas corrientes emanan del corazón y es posible saber si este órgano está sano o enfermo, haciendo un registro, llamado electro cardiograma de estas corrientes.

Todos saben que el órgano más importante y el músculo más recargado de trabajo, es el corazón, que el mayor número de muertes son causadas por enfermedades que lo aquejan y que el temor de llegar a sufrirlas nos preocupa tarde o temprano. Sin embargo, poco se sabe acerca de lo que verdaderamente constituye una enfermedad al corazón. Un pulso débil por ejemplo, no demuestra que este órgano sea débil, ni uno fuerte que sea muy robusto. Los mismos médicos no tenían seguridad absoluta al diagnosticar su acción, pero esto ha variado con el nuevo descubrimiento de las corrientes eléctricas que de él parten.

El Dr. Luis Faugeres Bishop, profesor de enfermedades al corazón y vías circulatorias de la Universidad de Fordham, ha escrito un libro, explicando los servicios notables prestados por los nuevos instrumentos que registran las condiciones del corazón y muestran la manera de curarlo. Este libro tiene por título "Enfermedades del corazón, su cura y prevención".

Hay tres distintas corrientes, a saber: una pequeña, causada por la contracción y acción de la aurícula al recibir la sangre; otra rápida y aguda que genera el ventrículo al impulsar la sangre y una tercera lenta y perezosa, motivada por la contracción del ventrículo. Estas corrientes son recibidas por alambres aplicados a las manos y pies de la persona examinada. Cada latido comprende una triple operación y por consiguiente tres corrientes; la primera es la llamada corriente P, que representa la contracción de la aurícula; la corriente R, la de los ventrículos, cuya acción se divide en dos fases. La primera contracción sobre la sangre contenida, la segunda fase es una continuación firme y lenta de la primera o una contracción violenta que expulsa la sangre del corazón; y la tercera corriente produce la ola T, que representa el trabajo de los ventrículos.

El instrumento notable denominado electro-cardiógrafo, muestra cuál parte obra primero y cuál después durante las varias combinaciones e impresiones que se generan en uno u otro punto del corazón.

Si el ventrículo acciona antes de la aurícula, vemos en el registro aparecer la curva aguda en forma de torre antes de la más moderada característica de la corriente auricular. Si el impulso se detiene a la altura del ventrículo, la corriente se mueve en una dirección mientras la torre apunta hacia arriba y vice versa. Estas denotan corrientes irregulares y sólo puede revelarlas claramente el electrocardiógrafo; indica con precisión la condición del corazón. Si las curvas P. y T., son muy deprimidas, el médico conoce que el corazón es débil; si R. cae bajo las líneas horizontales en lugar de subir sobre ellas, el paciente sufre de neurosis. Si T. cae bajo las líneas horizontales está indicado que hay endurecimiento de las arterias.

Hay siete clases de palpitaciones irregulares que forman la base del mal funcionamiento del corazón; el registro mostrará inmediatamente cuál de ellas afecta al enfermo.

Los latidos del corazón ¿son originados por los nervios o por los músculos? Esta pregunta, al parecer sencilla, parece que debiera ser solucionada, abriendo un texto de fisiología, pero no se ha resuelto bien todavía; según se cree ahora, son motivados por la función química del corazón. El doctor Bishop dice: "la explicación más probable de los últimos tiempos es que el corazón forma constantemente en ciertos puntos una sustancia cuya naturaleza no conocemos, la cual, al ser acumulada en cierta cantidad, genera el latido del corazón. Al latir, esa sustancia se gasta y no vuelve a latir hasta que no se haya acumulado una cantidad suficiente. De esa manera tenemos una causa continua que produce una acción intermitente.

Casi todos los músculos del cuerpo están balanceados por otros y uno ayuda al otro. El corazón es un músculo y su tamaño depende de la calidad del músculo que lo compone; estando el músculo del corazón asociado tan de cerca con los músculos que mueven nuestros cuerpos, tiene que participar de la calidad de éstos; por consiguiente, son muy importantes en la regularización del corazón y las venas los ejercicios que afectan los músculos voluntarios.

El Dr. Bishop explica que la alta y baja presión de la sangre no son necesariamente peligrosas y que muchas veces esta condición es conveniente para corregir algún otro defecto físico, como ser debilidad de los riñones.

Según el doctor Bishop, las señales más seguras de enfermedad al corazón son: respiración corta, sensibilidad sobre el hígado e hinchazón de los pies. Dice el doctor que, después de muchos años de estudio, encuentra que la acción del corazón tiene gran parecido con los motores de combustión interna usados por los automóviles. Que si los dueños de éstos lo comprenden aprenderán a cuidar la salud del corazón.

Tanta gente se ha visto obligada a aprender algo sobre los motores de gasolina, que casi es innecesario explicar que esos motores funcionan mediante la explosión de la gasolina en el cilindro, así como la máquina a vapor se mueve mediante la entrada del vapor en el cilindro, el cual vapor mueve el pistón para adelante y para atrás. El músculo del corazón corresponde al cilindro del motor a gasolina y obtiene su energía de la combustión de los productos alimenticios.

Si se desea saber si un cierto alimento es bueno para producir energía en el corazón, quémesele, y véase cuánto calor se obtiene de él. Si produce poco y da mal olor, no es un buen alimento para el corazón, de la misma manera que el petróleo crudo no es un buen combustible para el automóvil.

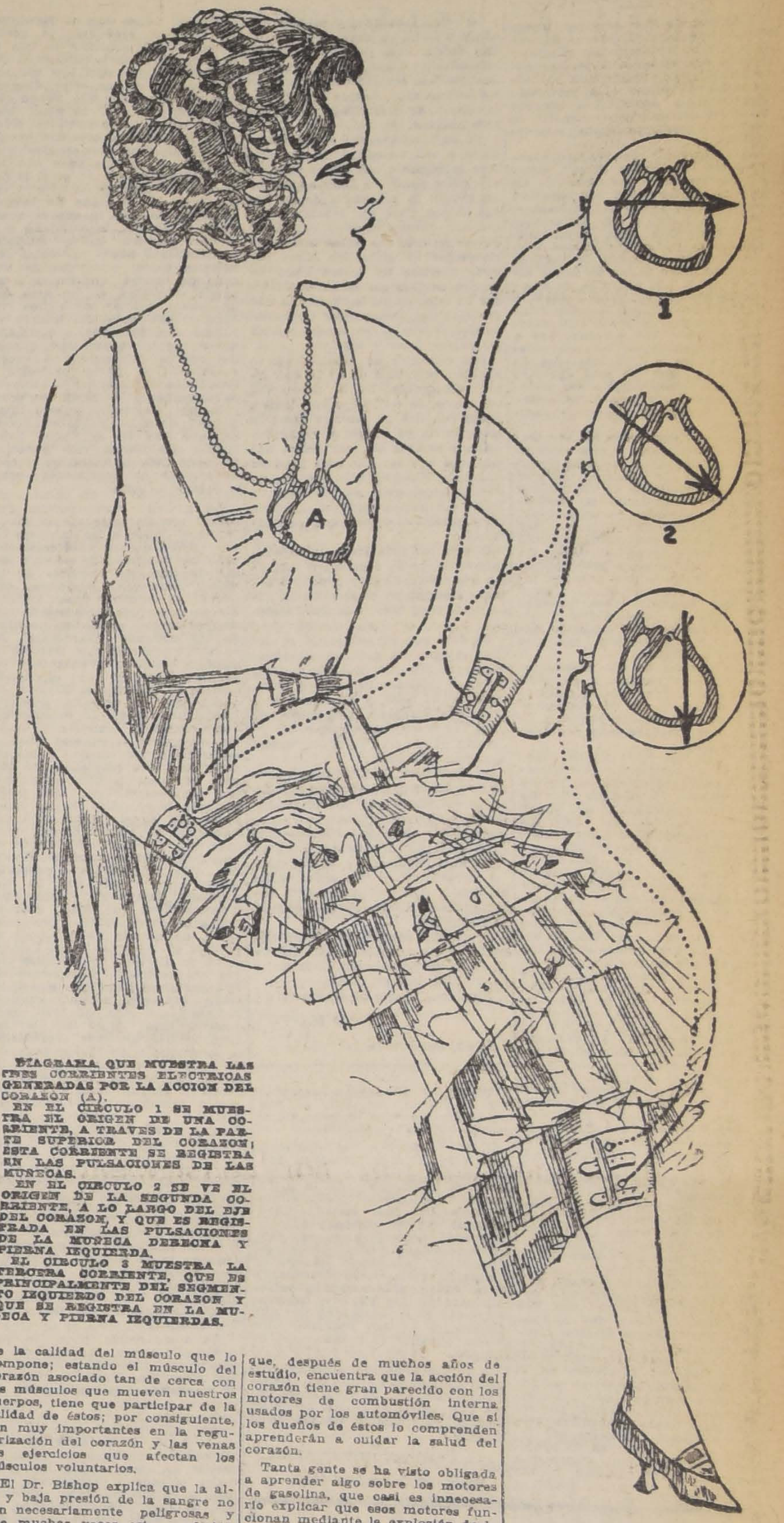

DIAGRAMA QUE MUESTRA LAS TRES CORRIENTES ELECTRICAS GENERADAS POR LA ACCION DEL CORAZON (A).

EN EL CIRCULO 1 SE MUESTRA EL ORIGEN DE UNA CORRIENTE, A TRAVES DE LA PARTE SUPERIOR DEL CORAZON; ESTA CORRIENTE SE REGISTRA EN LAS PULSACIONES DE LAS MUÑECAS.

EN EL CIRCULO 2 SE VE EL ORIGEN DE LA SEGUNDA CORRIENTE, A LO LARGO DEL EJE DEL CORAZON, Y QUE ES REGISTRADA EN LAS PULSACIONES DE LA MUÑECA DERECHA Y PIERNA IZQUIERDA.

EL CIRCULO 3 MUESTRA LA TERCERA CORRIENTE, QUE ES PRINCIPALMENTE DEL SEGMENTO IZQUIERDO DEL CORAZON Y QUE SE REGISTRA EN LA MUÑECA Y PIERNA IZQUIERDAS.

TECHO
americano acanalado, $ 3.00 la plancha, a $ 4.90 metro cuadrado. No lo atacan los ácidos ni las brisas marinas.
GALLINEROS
nidales de trampa, comederos y bebederos automáticos y todos sus útiles.
COLMENA
Cera estampada. Curso de Apicultura y todos los útiles de Apicultura. — Aróstegui Hnos., Manuel Rodríguez 854, Santiago.—Este aviso sale diariamente en la Sección Económica de todos los diarios.

Dueñas de Casa
Realizamos a precios bajos:
Un gran lote de limpiadores higiénicos para pisos, plumeros para muebles de muy fácil manejo y de larga duración.
Aprovechad esta gran oportunidad, sólo por este mes
Compañía 1077
N-13

Gingerale Dry Westminster
$ 60 el ciento ofrece el Depositario
ALFREDO BLANCHARD
Calle La Bolsa 33, frente a la Bolsa de Comercio – Teléfono 1890
Casilla 254 - Santiago

Vacunas "LIGNIERES" Sivori y Mulford
Castradores, señaladores de orejas, trocares, mochetas nasales, marcas, etc., etc.
Fluido "LINCOLN" desinfectante y antisárnico.
Servicios a las haciendas y en la ciudad.
L. SCHMIDT HERMAN
VETERINARIO MILITAR
BANDERA 78. — OFICINA 18. — SANTIAGO

EL GRAN REMEDIO UNIVERSAL
Nitro Ozona, Lowe Weissitog, el único comprobado por medio de la radiografía que cura la tuberculosis (tisis). Pruebas a la vista. Afamado desde 1887. Cura radicalmente: cáncer, gangrenas, sífilis, enfermedades hígados, riñones, del estómago, pulmones, bronquitis faringitis, asmas, hipertrofia, diabetes, albuminaria, reumatismo, hidropesía, debilidad, raquitismo, epilepsia, apoplegía, anemia, catarro intestinal, desintería, apendicitis, peritonitis, almorranas, fístulas, forunculosis, heridas, úlceras, tumores, contusiones, quemaduras, picaduras venenosas, enfermedades piel, sangre, enfermedades secretas. Prodigioso en aneurisma, en enfermedades del corazón, cerebro, vista, espina dorsal, etc. Viruela, peste negra, hemorragia, peste bubónica, tifo, pestes y fiebres en general, son vencidas a las pocas horas con repetidos lavados intestinales y tomas. Igual tratamiento para demás enfermedades. Catecismo Nitro-Ozona, consúltelo todo enfermo sea cual fuere el mal, encontrará el medio seguro de sanar radicalmente. Remítolo gratis a quien lo pida
LUIS LOWE
Casilla 882. — Teléfono 1830. — Claras 149.— Santiago. — Droguería Daube y Boticas principales. X.

Enfermedades Secretas de
HOMBRES Y SENORAS
"Inyección Excelsior Dumont"
cura radicalmente en pocos días las enfermedades secretas de hombres y señoras. No produce estrechez ni dolor. Las señoras, con el uso diario de una cucharada por un litro de agua se mantendrán siempre sanas. Usándola como preservativo no hay contagio posible.
EN LAS BOTICAS
Compre hoy mismo un frasco.

Sommiers
A los comerciantes, dueños de Hotel y establecimientos de beneficencia, ofrecemos a precios sin competencia.
Fábrica, Copiapó 333
Al llegar a Maestranza.— 11-D

En las hidropesías, cálculos congestiones del HIGADO, ictericia, paludismo, el empleo de la
PARIQUYNA
es infalible.

NECESITAMOS
urgentemente a don
JUAN DEL RIO MONTT
oficina de
Estanislao Correa U.
Fernando Silva V.
HUERFANOS 1609
2184 -n-21

PARIQUYNA
da resultados maravillosos en todas las enfermedades del HIGADO.
En las Boticas y Droguerías. X

¿Le pica?
LUGOLINA X

Caspa, sudores, picazón, use
LUGOLINA X

Fumen CIGARRILLOS
EL CAMBIO
CON BOQUILLA AMBRE
A 0.50
SON LOS MEJORES

Cultivadoras "PLANET"
A MANO
Especiales para el cultivo de hortalizas
Ofrecemos para entrega inmediata
RAAB, BELLET y Cía.-Estado 235

CRONICA EXTRANJERA

DE FRANCIA

El porvenir de la aviación comercial

Ninguna de las actuales líneas aéreas habría sido puesta en explotación si las empresas hubieran pagado sus aparatos a precios comerciales. La liquidación de los aeroplanos bélicos ha permitido establecer a poca costa algunos servicios aéreos para transporte de viajeros, correspondencia y mercancías.

Los aparatos de reconocimiento y de bombardeo diurno, como los de Brequel y los Airco, de un solo motor de 300 a 400 caballos, velocidad de 160 a 180 kilómetros por hora y 600 a 800 kilógramos de carga útil, han encontrado aplicación en los recorridos cortos, con una clientela de viajeros reducida, pero capaz de pagar altos precios. Los aparatos de bombardeo nocturno, tales como el Farman-Goliath, el Handley-Page y el Vickers-Vimy, con dos motores de 250 a 350 caballos; 130 a 140 kilómetros por hora de velocidad y dos o tres toneladas de carga útil, son los más apropiados para largos viajes sobre países poco poblados y para el transporte de numerosos viajeros y mercancías.

Pero el desgaste de los aeroplanos es rapidísimo, y esta circunstancia, relegada a segundo término durante la guerra, ante la enorme mortalidad de los pilotos, dificulta y entorpece las aplicaciones industriales de la aviación. Ni el aparato ni el motor, por bien cuidados que estén, soportan más de 200 horas de vuelo. En Alemania se tiende a prolongar la vida de los aeroplanos prescindiendo en su construcción de telas y maderas (las alas son forradas con hojas de duraluminio), y colocando los motores de modo que puedan ser fácilmente vigilados por los mecánicos.

Del examen de los principales viajes aéreos realizados en 1919 y 1920, se deduce que el máximo radio de acción de un hidroaeroplano es de 2,000 kilómetros, y de 3,000 para un aeroplano con tren de aterrizaje.

El viaje de Ross Smith desde Londres a Australia (Port-Darwin), realizado desde el 12 de Noviembre al 10 de Diciembre de 1919, es comparable al del vapor "Sirius", que atravesó por vez primera el Atlántico hace ochenta y dos años. Uno y otro viaje marcan el punto de partida de una nueva era, y hacen concebir esperanzas que se ven prontamente realizadas. Aunque el avión de Ross Smith desarrollaba velocidades de 120 kilómetros por hora, la velocidad comercial (16,500 kilómetros en veintinueve días), fué de 24 kilómetros por hora; es decir, la de un buque mercante de buena marcha. Ello fué debido, sin embargo, a que no hubo en todo el trayecto cambio de aparato ni de piloto, como lo habría en una línea comercial en explotación, y a que no había en el camino aeródromos dispuestos para la salida y el aterrizaje nocturnos. Si se tiene en cuenta y se rebajan los seis días de forzosa detención por las malas condiciones atmosféricas, resultará una velocidad comercial comprendida entre los 70 y los 100 kilómetros por hora.

Otro raid, el de Roma-Tokío, fué organizado por el Gobierno italiano, con miras de propaganda. Lo realizó el teniente Ferrari, que tardó ciento nueve días en recorrer 17,000 kilómetros, y el coste del viaje se elevó a diez millones de francos.

El gran premio de Mónaco, que obligaba a los hidro-aviones a recorrer 2,000 kilómetros con 400 kilógramos de peso, fué ganado por el oficial de la Marina francesa Bellot. Sólo un aparato militar, de los siete presentados, logró efectuar el recorrido, en el que fracasaron todos los aparatos civiles. Aun le queda a los hidro-aviones mucho camino por recorrer para llegar a constituir verdaderos aparatos comerciales.

Hay en la actualidad 15 sociedades francesas de transportes aéreos; no faltan tampoco en Inglaterra ni en Alemania, donde, a pesar de las dificultades impuestas por el Tratado de Paz, se han construído aparatos especiales que pronto entrarán en servicio.

El billete aéreo entre Londres y París (390 kilómetros), cuesta 550 francos por persona, y el transporte de mercancías, de 10 a 20 francos el kilógramo. Hasta el 1.o de Setiembre han viajado 1,587 personas (35 en Enero y 985 en Agosto). Más caro es el viaje Toulousse-Rabat, con escalas en Barcelona, Alicante, Málaga y Tánger; cuesta 1,600 francos, y dura cuarenta horas, incluyendo las paradas. De París a Bruselas se puede ir en aeroplano por 300 francos, y se han realizado cien viajes durante el pasado mes de Agosto.

En estos días se habrá inaugurado un sector de la línea París-Praga-Varsovia. El viaje entre París y Varsovia se podrá hacer en una sola jornada, y costará 2,000 francos.

CAPITAN HIRSCHAUER.

París, 18 Setiembre 1920.

DE ITALIA

Los libros y las nuevas ricas

La crisis industrial y política que aflige a Italia no impide que las bellas damas ricas gasten sumas importantes en trajes, joyas y rarezas. Las que han reunido una fortuna en los últimos años, sienten la manía de la cultura, de la erudición y de la intelectualidad.

No sería esto un mal si correspondiese a una necesidad del espíritu. Aun constituiría una buena señal de elevación moral. No tendría más que un riesgo: la pedantería de las bellas damas. Pero nos debemos tranquilizar, porque estamos muy lejos de ese peligro. Las bellas damas enriquecidas no aman los libros por ellos mismos; los desean como un mueble de lujo que es necesario tener en casa, en las habitaciones más frecuentadas. Deben estar ricamente encuadernados y con mucho oro en los cantos, lomo y esquinas.

Las elegantes de última hora se guardan muy bien de abrir esos libros estupendos. No se preocupan, por cierto, de ver lo que hay dentro. Basta con que su exterior llame la atención de los amigos y visitantes.

Como muchas de esas bellas damas, que han surgido hace poco en el horizonte del mundo elegante, no pueden ennoblecer sus billetes de Banco con títulos nobiliarios, procuran disimular el defecto con los "in-folio".

Circula por toda Italia la anécdota recientemente ocurrida a una de las más fascinadoras y populares actrices cinematográficas, quien ha ganado en poco tiempo sumas fabulosas.

Se dice que su automóvil se detuvo el otro día ante un establecimiento de librería; la actriz descendió de él vistiendo un traje de reina, entró en el local, y al dependiente que se le aproximó para saber qué libro iba buscando, le respondió:

—No quiero un solo libro; quiero una gran biblioteca.

El dependiente estupefacto le rogó que, por lo menos, hiciese una lista de los libros que debían constituir esa gran biblioteca.

—Eso no tiene importancia—dijo la artista, sin inmutarse. — Dejo a usted el cuidado de la elección. Lo importante es que sean varios millares y todos elegantemente encuadernados. Me los envía a casa lo antes posible.

Pocos días después, el librero alineaba en los estantes de la biblioteca de la magnífica villa de la artista, 200,000 liras en libros.

¡Qué ganga para los escritores!

MAFFIO MAFFU

Roma, Octubre de 1920.

DE ALEMANIA

Los japoneses en Berlín

"¿Qué hacen tantos japoneses en Berlín?" pregunta la gente. Pues, lo más probable es que se diviertan o que se aburran. Es verdad que por aquí hay muchos nipones; quizá por estas diferencias tan marcadas que tienen con los europeos, y el no estar nosotros muy acostumbrados a su trato y presencia, creamos que el número de japoneses en Berlín es excesivo. A mí me pesa con los japoneses algo que no sé si le pasará a la otra gente: les alabo y admiro en el plano de lo maravilloso, de todo lo que se aparta de lo normal, lo cotidiano y lo vulgar. Admiro estos muñecos humanos que hacen mil cosas imposibles en el equilibrio de una caña de bambú; admiro esta tan aguda sensibilidad de un arte que ha sabido mezclar los bichos más finos y más raros del mundo viviente con los más complicados monstruos sobrenaturales; que en los rostros humanos ha concentrado con la mayor precisión y delicadeza la lascivia, el dolor o la serenidad. Un ortóptero dibujado por Hokusai, o este "Dai-Butsu" colosal, de madera dorada, que hay en el Museo Etnográfico de Berlín, nos ponen a salvo de toda la literatura y toda la explotación sentimental sobre el lejano Oriente.

La guerra ruso-japonesa desentró este caracter maravilloso y reveló el Japón a los europeos como una nación perfectamente práctica y moderna; pero, a pesar de esto, los nombres de los viejos generales japoneses, que por aquel entonces hasta los chicos de la escuela sabíamos de memoria, tenían algo del prestigio de los antiguos "samurais". No sé si recordarán mis lectores el suicidio religioso y magnífico del general Nogi y de su esposa, cuando la muerte del Mikado. En aquel acto de tragedia primitiva había una clase de sensibilidad completamente extraña a la de los europeos; el general Nogi, a pesar de haber vencido a los rusos y de haber empleado una técnica europea, había conservado una alma pura, que bien podía dialogar en el cielo de los japoneses con aquel filósofo que, cabalgando un búfalo blanco, recitaba las más claras sentencias en una fronda de crisantemos. Es decir, "lo maravilloso" persistía. Ahora estoy viendo que "lo maravilloso" desaparece. Porque ¿qué "samurai", ni qué ocho cuartos, puede haber en estos chicos amarillos, de mirada oblicua, que se sientan en las aulas de la Universidad de Berlín? Es evidente que "lo maravilloso" desaparece en este caballero pequeñito que lleva cuello, sombrero hongo y chaqué, y discute con otro caballero exactamente igual que él, con un ejemplar del "Berliner" Tageblatt" en la mano, y no tienen nada de particular ni el uno ni el otro, a no ser que hablan una lengua rarísima y tengan unos ojitos negros y lucientes como dos escarabajos. Y el pormenor de la "lengua rara" desaparece en este otro japonesillo que nos pide una cerilla para encender su "Batschari cordon-rouge" en el más puro y castizo alemán. ¡Y los japoneses de la opereta y de la ópera y del drama wedekínico, y los japoneses de la "serviette" y del "affaire", y los japoneses del café y del té alemán (¡cómo sufren con este té de Berlín!), estos pulcros muñequitos con los dedos arreglados por una manicura teutónica! ¡Oh "les ongles longs et rougis de carmin"! que decía Teófilo Gautier.

Ha desaparecido, pues, "lo maravilloso"; ahora estos nipones se rozan con nosotros provistos de los mismos atributos espirituales; es imposible que un japonés de corbata y bombín y anteojos nos proporcione la alegría de hacer brotar un surtidor de agua azul en la punta de un sable oblicuo; en cambio nos enterará perfectamente de cómo andan las cosas entre polacos y bolshevikis; nos dirá el estado cotidiano del cambio, lo que piensa Millerand, lo que teme Simons y lo que medita Lloyd George. Ha desaparecido "Lo maravilloso", y con él ha desaparecido, quizá, la simpatía. Yo confieso que estos hombres, con su cuello cilíndrico, su continua charla baja y esta imperturbable sonrisita, no me inspiran una absoluta tranquilidad. "El peligro amarillo", "el problema del Pacífico", todas estas cosas huecas y campanudas, estas frases tan generales, propias para las conferencias donde no se dice nada sustancioso, van adquiriendo cada día más posibilidades de realidad.

He leído últimamente esta noticia, que no deja de ser importante: "Entre el armamento tomado por los polacos a los bolshevikis se ha encontrado gran cantidad de material japonés". Claro está que el negocio es el negocio; pero no me negarán que tiene gracia la cosa.

Aquí cada día se dicen cosas nuevas, cada vez asoma el demonio del pesimismo con las noticias más raras. Hay una frase muy corriente en lengua castellana que dice así: "En todas partes cuecen habas". Hemos vivido un tiempo en que creíamos esto: en todas partes cuecen habas o habichuelas; el mundo era como un gran caldero, donde la Divina Providencia cocía esta clase de legumbres, mejores o peores según los sitios.

¡Hoy anda todo tan revuelto! ¿Puede nadie precisar lo que la Divina Providencia nos está cociendo en este gran caldero? ¿Quién nos asegura que entre las habas o habichuelas no esté escondido un ratón o un "diplodocus"?

J. M. DE SAGARRA.

Berlín, Agosto 1920.

DE HUNGRIA

Los teatros de Budapest

Si se quisiera juzgar la situación de Budapest por el aspecto de sus teatros, se equivocaría uno lastimosamente. ¿O soy acaso yo quien se equivoca? ¿El bienestar sería quizá la realidad, y la miseria una ficción? Nadie tiene dinero para comprar pan—dícese, por lo menos—, y, sin embargo, los teatros están repletos como en los tiempos felices de la guerra, y hay que tener altas relaciones para conseguir una butaca. Los precios fantásticos de las toilettes no impiden a las artistas vestir con su elegancia acostumbrada, y sólo el aspecto sencillo del público indica que "algo ha pasado aquí". Los teatros empiezan a las siete de la tarde (que en realidad, son las seis), cuando el sol no se ha puesto aún y cuando no se puede todavía salir en frac ni en toilette escotada.

El Teatro Nacional sigue sus brillantes tradiciones clásicas. Esta semana figuran en su repertorio tres genios del drama: Shakespeare ("Hamlet", "Macbeth"), Molière ("El avaro"), e Ibsen ("La casa de las muñecas"). Todos los años se representa un par de veces "El alcalde de Zalamea" y "La vida es sueño", y pronto se representará también "El mágico prodigioso" y "Don Juan Tenorio".

Los demás teatros dramáticos se contentan con nombres menos ilustres; en el Vigszinház tendrá lugar esta misma noche la primera representación de una comedia francesa de Luis Verneuil titulada: "Le traité d'Auteuil". Representar una obra extranjera moderna significa para el teatro un enorme sacrificio financiero, ya que la corona húngara se cotiza en Zurich con 2.30. Así los teatros prefieren la producción indígena, más barata.

El Teatro del Centro tiene ya su escándalo literario. Dicho teatro ha inaugurado la temporada con un drama titulado "Políticos"; como autor figura un pretendido escritor yanqui, Lawrance B. Pierson. "¿Quién habrá traducido el drama?"—se preguntó la gente, viendo que el cartel quedaba mudo respecto a esta cuestión. Pronto se empezó a cuchichear que no existe tal traductor y que el drama no tiene nada que ver con los Estados Unidos, sino que es obra original de Luis Biró, escritor húngaro y Ministro de Estado en el Gabinete revolucionario de Károlyi. Biró está proscrito de Hungría, vive en Italia, y, por no poder figurar en el repertorio de ningún teatro húngaro, se ocultó bajo el pseudónimo susodicho, cuyas iniciales L. B., corresponden a las de su verdadero nombre. El caso da ocasión a los conservadores para fulminar censuras otra vez contra la literatura desmoralizadora, revolucionaria y anti-nacional.

Los artistas ganan bastantes billetes de Banco; pero como el dinero está depreciado, prefieren cobrar su sueldo en vestidos y artículos alimenticios. Los coristas y músicos de la Opera Real amenazaron con hacer la huelga, si el Estado no les daba grasa, harina, azúcar, etc.

Habría que decir mucho de los "cabarets", que surgen como setas después de la lluvia; pero como esos "cabarets" se parecen a los de Berlín, y éstos son conocidos de los lectores, no voy a añadir nada a estas breves líneas.

ANDRES REVESZ.

Budapest, Setiembre de 1920

DE RUSIA

La venganza de Trotzky

La cosa tiene gracia.

Ernesto Lafont, uno de los más calurosos defensores del bolshevikismo, admirador entusiasta de Lenine y Trotzky, se dirigió, hace unos dos meses, con su esposa, que es rusa, a Moscou, por la vía de Varsovia.

A su llegada a Moscou se encuentra con los socialistas franceses Marcel Cachin y Frossard, así como con el capitán Sadoul, todos amigos suyos. Charlan, cambian impresiones amistosamente. Lafont relata sus conversaciones con algunos personajes en Varsovia, sin atribuirles gran importancia. Tampoco el capitán Sadoul parece atribuir a esas conversaciones importancia alguna; pero... al día siguiente dirige al Gobierno de Lenine un informe, pretendiendo que en plena guerra ruso-polaca, Lafont ha celebrado conferencias con los generales franceses y con el Vicepresidente del Consejo de Ministros polaco, el socialista Dachinsky. Según Sadoul, estos señores dijeron a Lafont que procuraban conseguir un armisticio con la Rusia sovietista, únicamente a fin de ganar tiempo. El informe de Sadoul acusaba rotundamente a Lafont ("que había venido ya a Rusia, en 1917, para excitar a los obreros y campesinos rusos a la guerra"), de estar actualmente de acuerdo con los polacos.

El pobre Lafont no sospechaba nada de eso. De pronto, dos días después, se presenta a él Rakovsky (el jefe del Gobierno sovietista en Ukrania), y en nombre de Lenine y Trotzky insiste en que Lafont confirme públicamente las declaraciones que, según el informe de Sadoul, había hecho Dachinsky. Lafont protesta; jura que Sadoul se había equivocado, que Dachinsky no le ha dicho nada de eso; que, por consiguiente, él no puede confirmar lo que no ha oído; que, al contrario, Dachinsky le había expresado su deseo vehemente de concretar la paz con Rusia.

"No pude convencer a Rakovsky — dice Lafont en "L'Humanité", donde relata con detalles todo ese incidente. — Los Gobiernos, cualesquiera que ellos sean, no quieren que se les contradiga". Para acabar con esa historia enojosa, Lafont insistía en una entrevista con Lenine; pero no accedían a su demanda; tan sólo pudo ver a Trotzky. Relatando su conversación con este último, Lafont dice: "Trotzky me ha puesto ante el dilema: o confirmar públicamente el informe de Sadoul, o bien ser expulsado... También he visto que Trotzky tenía grandes deseos de aprovechar la ocasión para hacer una manifestación dirigida a los proletarios del Occidente, así como para dar una lección (según me ha dicho él mismo), a nuestros partidos socialistas".

Al día siguiente, la prensa bolsheviki publicó la orden de expulsión de Lafont y de su esposa, firmada por Trotzky, en su calidad de presidente del Consejo Militar Revolucionario. En ese documento, bastante largo, Trotzky atribuye, de modo muy categórico, al pobre Lafont, intenciones que éste nunca había tenido y le acusa de complicidad con los imperialistas polacos. "Para garantir los intereses de la Rusia sovietista — concluye el decreto de expulsión, — ordeno que el ciudadano Lafont y su esposa, ligada con él por solidaridad política, sean expulsados de nuestro territorio, y que esta orden sea publicada en Rusia y en el mundo entero para que las masas obreras sepan el motivo de esta medida extraordinaria".

Un día más tarde, fué dirigido a todas partes un "radio de propaganda" acerca del incidente. "Las circunstancias — leemos en este radio — que han motivado la expulsión, demuestran claramente lo que pasa en las filas de los viejos partidos socialistas de Europa, su grado de podredumbre y descomposición... El caso de Lafont justifica plenamente la desconfianza de la Internacional Comunista, así como la necesidad de un barrido rápido y radical..."

Lafont y su esposa, después de haber sido sometidos a detención domiciliaria durante dos días, y a una severa investigación, fueron conducidos, bajo custodia militar, a la frontera de Estonia y expulsados.

"Así — dice melancólicamente Lafont — ha terminado nuestro viaje a Rusia, que es una gran decepción para mí y un hondo dolor para mi esposa, que, después de tres años de angustiosa espera, se vió obligada a marcharse de Rusia sin haber podido enterarse de la suerte de su familia".

A pesar de ese "abuso de poder en cierto modo militar", según la expresión de Lafont, éste declara que seguirá defendiendo con ardor la revolución rusa, así como la adhesión "consciente" a la Tercera Internacional.

* * *

El incidente relatado me trajo a la memoria una entrevista que tuvimos Trotzky y yo, hace unos cuatro años, con Ernesto Lafont en la Cámara de Diputados francesa. Habíamos ido en representación de la colonia rusa de París, para pedir que Lafont y sus correligionarios intervinieran en defensa de los rusos perseguidos por el Gobierno Francés. Lafont, que veía a Trotzky por vez primera, se permitió hablar con él en tono algo ligero, diciendo bromas acerca de los rusos, que "no dejan en paz a la gente" y "no cesan de protestar". Trotzky quedó muy mal impresionado, y al salir pronunció algunas palabras llenas de cólera. Al presentársele la ocasión de tomar desquite, no dejó de aprovecharse de ella.

Hace cuatro años, Lafont estaba muy lejos de suponer que Trotzky, oscuro emigrado político, podría vengarse así de sus inofensivas bromas. El Destino nos reserva a veces grandes sorpresa.

N. TASIN.

Madrid, 1.o de Octubre de 1920.

DE ESTADOS UNIDOS

El gran túnel bajo el río Hudson

Ayer tuvo lugar la inauguración de los trabajos de construcción de un tubo submarino para el tráfico de vehículos bajo el río Hudson.

La ceremonia fué presidida por el Gobernador de Nueva Jersey, Mr. Edwards, y el Teniente Gobernador de Nueva York, Mr. Walker, quienes dieron el primer golpe de picota de esta obra, considerada la más grande del mundo en su género.

El túnel que se va a construir unirá las ciudades de Nueva York y Nueva Jersey, situadas una frente a otra a orillas del Hudson. El tráfico entre ellas se hace actualmente por medio de "ferry boats", que tardan alrededor de media hora en cruzar el río, o por el "tube", tranvía submarino que demora más de diez minutos. El tubo en proyecto será destinado al paso de vehículos y peatones.

La distancia entre una y otra orilla, en el punto escogido, es de, aproximadamente, un kilómetro y medio. Los trabajos preliminares en cada costa, que comprenden la horadación de la roca del subsuelo, la preparación de los socavones de ventilación y de la embocadura de los tubos, demorarán un año y seis meses, a cuyo término se comenzará a horadar debajo del lecho del río.

El túnel encerrará dos tubos de fierro colado, de 8 metros 70 de diámetro cada uno, y tendrá cuatro calzadas, dos en cada dirección, y una acera de sesenta centímetros. Para evitar las paralizaciones del tráfico, hoy frecuentes en los "ferries", a cada término del tubo se instalarán servicios especiales de camiones para el remolque de los automóviles detenidos a mitad de camino. A una y otra entrada, la doble vía de cada dirección se bifurcará en tres caminos, para impedir que la pequeña gradiente que habrá a cada extremo dificulte la circulación.

Cuatro grandes socavones asegurarán la ventilación de los gases de carbón monóxido que despiden los automóviles. Además, se colocará en la parte inferior un tubo de aire y en la parte superior otro de escape. El humo de los automóviles se convierte en gases venenosos en los sitios cerrados; pero los químicos que trabajan en la obra garantizan que en la máxima saturación que puede producirse en el tubo, sólo habrá 3 y media partes de carbón monóxido por 10,000 de aire, siendo así que se necesitan cuando menos 8 partes del gas por 10,000 partes de aire, para producirle a un hombre un dolor de cabeza.

Los ingenieros que tienen a su cargo la obra esperan terminarla para el año 1924. Su costo se calcula en veintinueve millones de dólares, que pagarán ambos Estados de Nueva York y Nueva Jersey, por iguales partes.

La actual congestión en los "ferries" entre Nueva York y Jersey, lleva a los ingenieros a calcular que, cuando se inaugure el túnel en 1924, será utilizado por 5.600,000 vehículos, que si continúan aumentando en la proporción actual, llegarán a la cifra de 22.000,000 en 1943. Sobre esta base se presume que, cobrando por el tránsito una tarifa igual a la actual de los "ferries", la obra quedará pagada en el término de 20 años. Se le declarará entonces abierta al libre tráfico.

Nueva York, 13 Octubre 1920.

EL CRECIMIENTO DE LA POBLACION

La Oficina del Censo ha anunciado hoy que la población de los Estados Unidos en 1920, sin contar sus posesiones coloniales, es de 105.683,108 habitantes. Esta cifra representa un incremento de 13 millones 710 mil 842 habitantes desde 1910, o sea un porcentaje del 14.9.

No se esperaba que la población del país consignara durante los últimos diez años un aumento igual al de la década precedente, debido a la suspensión del movimiento inmigratorio durante la gran guerra y a la emigración ocurrida durante el mismo período. En el terminado en 1910, la población del país, excluyendo sus posesiones, era de 91.972,266, o sea, respecto del anterior, un 21.0 por ciento más.

Comprendiendo sus colonias, los Estados Unidos tenían 101.115,487 habitantes. Dichas posesiones comprendían Alaska, Hawai, Puerto Rico, Islas Filipinas, Zona del Canal de Panamá, Guam y Samoa, a las que habrá que agregar ahora las islas Virginia, adquiridas recientemente de Dinamarca. Comprendiendo la población de estas colonias, se calcula que la población total será este año de 118 millones.

En la historia del país, el crecimiento de la población se ha producido en a siguiente progresión:

Años	Habitantes
1790	3.929,214
1800	5.308,483
1850	23.191,876
1900	75.994,575
1910	91.972.266
1920	105.683,108

A pesar de este incremento de la última década, el Congreso parece ser adverso al aumento de los miembros de la Cámara de Representantes. Alegan que la cifra de 435 miembros que hoy tiene es ya demasiado numerosa y que lo que debe hacerse es aumentar la representación de cada miembro proporcionalmente a la mayor población.

En 1790 el número de Representantes fué fijado en 65 o sea uno por cada 30,000 habitantes. Ese número se ha ido aumentando cada diez años según los resultados del censo, hasta el anterior, en que había 435 miembros, representando cada uno 211,000 ciudadanos. Si se conservara esta representación, según el nuevo censo deberían elegirse 45 representantes más.

Al mismo tiempo que la población del país se ha anunciado la de varios Estados y su rango correlativo. El Estado de Nueva York encabeza la lista con 10 millones 394 mil 144 habitantes. Le siguen Pennsylvania con 8.720,000, Illinois con 6.485,000 y Ohio con 5.759,000. Los demás Estados están debajo de estas cifras. Hay cuatro Estados que tienen más de 5.000.000; uno más de 4.000.000, y 5 más de 3.000.000. El Estado más pequeño es Nevada, que tiene menos de 100,000 habitantes.

De los Estados que consignan un crecimiento notable, Arizona viene en primer lugar, con un aumento de un 63.1 por ciento: de 204 mil a 333,000 habitantes. Montana ha aumentado su población en un 45.6 por ciento y California en un 41.1 por ciento.

"Las cifras del presente censo, dice el Jefe de la Oficina, demuestran que se ha acentuado considerablemente desde 1910 la corriente de inmigración de los campos a las ciudades y que por primera vez en la historia del país, más de la mitad de la población vive en territorios urbanos. Más exactamente, el 51.9 por ciento de ella, o sean 54.816,000 viven en ciudades de más de 2,500 habitantes, y el 48.1 por ciento restante, o sean 50.866,000 en territorios rurales".

Washington, 7 de Octubre 1920.

DE JAPON

El comercio con Sur-América

Según datos estadísticos recientemente publicados, el comercio del Japón con los países de Sur-América consigna un considerable incremento y un desarrollo gradual.

Durante los seis primeros meses de 1920, las exportaciones a este Continente ascendieron a 18 millones 760 mil yens (Un yens = $ 0.49 oro americano, a la par), y las importaciones a 27.110.000 yens. Estas cifras representan un incremento de 7.330,000 yens y 15.830.000 yens, respectivamente, con relación al mismo período del año anterior.

La balanza comercial ha sufrido, sin embargo, un cambio radical. En estos seis primeros meses del año, las importaciones han excedido a las exportaciones en 8.350.000 yens, en tanto que, en el mismo período de 1919, las exportaciones fueron mayores que las importaciones en 250,000 yens.

Las exportaciones a Chile han bajado en 1.430.000 yens respecto del año anterior, pero a la Argentina han aumentado en 6.250.000, al Brasil en 670,000 y al Perú en 870,000. Las importaciones de estos mismos países han crecido en la siguiente proporción: de Chile en 12.500,000 yens, de la Argentina en 1.110,000, del Brasil en 1.540,000 y del Perú en 80,000.

Se prevé que este tráfico comercial con la América del Sur ha de aumentar sensiblemente en el año próximo, pues ha sido definitivamente anunciado que, desde los últimos meses del presente año, el servicio japonés de vapores a la costa oeste de Sur América ha aumentado, y que al mismo tiempo se inaugurará un servicio directo con las costas del este.

Según informes del Ministerio de Comunicaciones, seis vapores serán puestos en servicio en la costa oeste, o sea el doble de los que ha habido hasta hoy en la carrera, lo que permitirá el establecimiento de comunicaciones mensuales entre el Japón y Sur América, en vez del servicio bimensual que ha existido hasta el presente.

El nuevo servicio a la costa este, que conectará Buenos Aires con Kobe, constará de seis vapores de 5,000 a 6,500 toneladas, con una velocidad de 14 a 16 nudos por hora. Las salidas de los puertos terminales serán cada semana y las naves harán escalas en Hongkong, Singapore, Cape Town y Santos en su viaje de ida, y en Río de Janeiro, Santos y Cristóbal en el viaje de regreso.

LA CAMPAÑA CONTRA LOS INCENDIOS

Siguiendo el plan propuesto por la Junta Nacional de Aseguradores contra Incendios, los propietarios negligentes, cuyo descuido ha contribuído en el pasado a la pérdida anual de 15,000 vidas y 250 mil dólares en los Estados Unidos, van a ser colocados en "listas negras".

Últimamente el Presidente de la República ha señalado el 9 de Octubre de cada año, como el "Día de Prevención de Incendios", durante el cual se hará en todo el país un llamamiento a la población, instruyéndola de las causas y resultados del fuego, y enseñando a los niños en las escuelas y al pueblo por medio de conferencias y otra propaganda, los medios de ayudar a los servicios públicos a combatir este flajelo terrible, cuyos efectos en este país pueden apreciarse por las cifras dadas más arriba.

Con varias semanas de anticipación a esta fecha, se ha colocado en los tranvías, plazuelas y otros sitios públicos una notificación firmada por el Jefe del Departamento de Incendios, anunciando una visita a todas las oficinas y casas particulares, para anotar y registrar todas aquellas que contengan depósitos de desperdicios, chimeneas descompuestas, caloríferos defectuosos u otras condiciones que constituyan una amenaza pública.

El Departamento de Incendios de la ciudad de Nueva York tiene en ejecución un plan completo para observar ese día, que comprende el envío de 300,000 cartas a los niños de los colegios y a sus padres, la fijación de 40,000 carteles rojos en las plazas públicas, el empleo de películas cinematográficas, la distribución de 100,000 volantes en los restaurants y la utilización de todas las pizarras de anuncios posible.

Se ha dado especial importancia a las escuelas, porque se ha verificado que en todo Estados Unidos hay un promedio de cinco incendios cada día en colegios y más de la tercera parte de ellos, durante los años 1916, 1917 y 1918, que importaron una pérdida de 13.972,393 dólares, se debieron a causas evitables.

Para educar a los alumnos en los medios de prevenir el fuego se representará en todas las escuelas una comedia especialmente escrita, en las que tomarán parte, además del Juez y las Cortes, "el criminal: el Descuido" y sus defensores: "El Kerosene, el Cigarro, el Fósforo, la Electricidad, la Basura, el Gas, las Chimeneas defectuosas, la Gasolina, el Rayo, las Fogatas y la Combustión Espontánea". Los alumnos personificarán estos caracteres.

Las Cámaras de Comercio contribuirán por su parte, en otro estilo, a la propaganda contra el fuego, que se celebra este año en el 49.o aniversario del famoso incendio de Chicago.

Nueva York, 4 de Octubre 1920.

Vendo Casa Habitación

En la mejor situación de la calle PIO IX. Edificio sólido, nuevo, muy bien tenido; compuesto de dos piso. Bajos: salón, sala, escritorio, comedor, costureros, hall y todo servicio. Un bonito patio con piso de mosaico y jardín. Altos: 5 dormitorios, pieza de baño, hall y galerías.
Instalación de gas y luz eléctrica.

PRECIO: $ 70,000

RAMON GUZMAN A.
HUERFANOS 1250

HOTEL DE FRANCE

En dos cuerpos de edificio contra incendio, Plaza de la República, al frente del Palacio de la Intendencia.
Primer Hotel de Valdivia, por su ubicacion, seguridad y excelente cocina. — CARLOS LAULHE, CASILLA 745.

LABORATORIO CLINICO
— DEL —
Dr. LEONIDAS CORONA T.
Delicias 868. Teléfono 2486
REACCION WASSERMANN
Sección de química, Sección de bacteriología
AUTOVACUNAS
22-N

Para TEÑIR el CABELLO y BARBA use usted
Tintura Araucana
Negro, castaño, oscuro, claro y rubio.
FRASCO: $ 3.80
Pídase en boticas.

Repuestos legítimos para Ford
CONTROLADOS DE LAS CONOCIDAS FABRICAS HILL-SMITH y J. H. WILLIS

Acabamos de recibir una nueva remesa de estos acreditados repuestos para FORD, garantidos por la marca de Fábrica de procedencia.
USE UD. estos repuestos al reemplazar las piezas gastadas de su coche y se convencerá que son de primera calidad.
EXIJA UD. de su proveedor de repuestos que lleven estampada la marca que acredita su procedencia. Es la única manera de salvar su dinero expuesto a perderlo si no son de procedencia responsable.
DEFIENDA UD. sus intereses y no pague precios excesivos.
CONSULTE UD. nuestros precios y... COMPARE sus resultados.

BESA y Cía. -- Santo Domingo 883

Importadores - representantes de los Repuestos legítimos "FORD", controlados por HILL - SMITH METAL GOODS CO. — J. H. WILLIS Corp.
22-N

Se arrienda

un. almacén y bodega en
AGUSTINAS 955
y los altos que ocupaba antes el Club de Setiembre.
Datos en la sub-Gerencia del Banco de Chile.
23-N

LA NACION

Santiago, 21 de Noviembre 1920

ANTE LOS HECHOS CONSUMADOS

El país se halla en la actualidad, y por un período cuya duración sería difícil prefijar, frente a frente a los transtornos económicos, financieros y comerciales cuya aproximación habíamos venido advirtiendo insistentemente en estas mismas columnas.

En artículos nutridos de cifras y de ejemplos, este diario exhibió repetidamente, las medidas adoptadas por los Gobiernos extranjeros con el propósito de reducir a su mínimo las consecuencias perturbadoras del fenómeno previsto de la desinflación mundial de los valores, e invitó con insistencia a nuestros dirigentes a emprender en la hora propicia la acción que las circunstancias aconsejaban entonces con apremio.

Nuestras prevenciones respondían a anhelos e inquietudes latentes en la opinión pública y que el Gobierno se empeñó en no ver.

Ya en Mayo del presente año advertíamos a nuestros elementos directivos la necesidad de preocuparse de los problemas nuestros que iba a agravar la influencia de las actividades externas puestas a la obra de reconstrucción que habría de conducir, como está sucediendo efectivamente, a la normalización de las condiciones económicas del mundo. Entonces hubiera sido tiempo de anticiparse con medidas de previsión y orden a los acontecimientos que han determinado entre nosotros la situación de alarma que presenciamos en la actualidad. Y lo hubiera sido también en cada una de las oportunidades que, en artículos sucesivos, señalamos como propicias para prevenir los efectos que las alteraciones profundas de la situación universal debían producir sobre nuestra economía.

A principios de Setiembre, los hechos se encargaron de demostrar a nuestros dirigentes lo que no habían querido apreciar: una repentina depresión del mercado en el puerto vecino, seguida de una serie de quiebras comerciales producidas en términos inesperados, vino a hacer sentir palpablemente la efectividad de nuestros vaticinios acerca de la brusca alteración producida en el desenvolvimiento económico mundial.

La marcha de los negocios había asumido caracteres bien distintos de los que venían ofreciendo desde la declaración de la guerra en Europa. "El remedio salvador — decíamos entonces — no es algo que deba buscarse entre las nubes. Los Estados Unidos, Gran Bretaña y otros países han sabido hallar la válvula del equilibrio entre todas las presiones de los mercados, por medio de las instituciones llamadas "Clearing Houses". Allí se compensan con facilidad y rapidez todas las diferencias pendientes, allí se evitan también las acumulaciones de saldos que determinan las grandes crisis. Es preciso abordar por este camino la solución del problema y la palabra queda entregada en la materia a la consideración de los Poderes Públicos".

Prédica en desierto. Las solicitaciones imperiosas de la aflictiva realidad inmediata no tuvieron sobre los encargados de velar por el país más fuerza que las primeras advertencias de los síntomas que habíamos señalado en los grandes centros comerciales del exterior como indicadores de una transformación transcendental en el funcionamiento de las fuerzas económicas del mundo. El organismo regulador en que cifraba el país sus esperanzas en ese momento crítico de su evolución económica no fué creado, y el comercio y las industrias continuaron a merced de los acontecimientos.

En estas condiciones, los graves quebrantos que hemos presenciado después en nuestras plazas comerciales y la situación angustiosa por que atravesamos en el presente no han podido sorprendernos. Lo que sí estimamos sorprendente, aún en este ciclo del desgobierno y la imprevisión en que todas las aberraciones parecerían explicables, es la indiferencia con que los organismos directivos y responsables del país han contemplado el desarrollo de este fenómeno que a tan rudas pruebas está sometiendo nuestro vigor económico, y cuyos efectos pudieron ser atenuados considerablemente si en la hora oportuna se hubieran arbitrado las medidas salvadoras que este diario preconizó tan reiterada como estérilmente.

Parece haber algo en la psicología nacional que debiera ser objeto de meditación y de estudio; y es la absoluta impotencia que, como signo de incapacidad gubernativa, domina en la dirección política del país.

El dilema es inexorable. ¿Somos un pueblo lento y retardatario que carece de la comprensión de sus intereses y vive al día como los niños, preocupados de lo que en cada instante está hiriendo más vivamente sus sentidos? ¿O tenemos un elemento directivo incapaz, incoherente e ignorante, que no estudia, ni prevee, que se preocupa sólo de los intereses personales y de círculo y no de los intereses generales del país?

Tal vez ni lo uno ni lo otro. No somos una raza lenta ni nuestros hombres públicos son menos inteligentes y estudiosos que los de cualquier otro país. Es nuestra organización política y parlamentaria, agravada con la división e indisciplina de los partidos, la que viene destruyendo las fuerzas vivas de la Nación. Y esto produce falta de rumbos en la Moneda y falta de cooperación en el Congreso. El Presidente de la República vive al día, llenando un período estéril; los Ministros sienten su impotencia para dominar situaciones que encuentran hechas; los congresales que no pueden considerarse individualmente ni responsables ni redentores, se ven a su vez tomados por la agitación diaria, por el interés del momento, por la imposibilidad de actuar solos y de producir acuerdos fecundos.

Y entretanto el país rueda y rueda sin cesar. Ante los hechos consumados todos abren los ojos con asombro. Nadie piensa en que lo que pasa se previó y señaló. Nadie busca tampoco al imprevisor y al negligente, que pudo evitar un mal y no lo evitó, que pudo actuar en el momento oportuno y se ocupó de otras cosas que eran menos importantes, pero requerían menos esfuerzo.

Y lo que pasa en el comercio y los negocios, pasa también en la cuestión internacional y en la situación financiera, en el estado de los ferrocarriles y en la producción del carbón, en la agitación obrera y el encarecimiento de la vida.

Todo ha sido previsto, todo es conocido, todo está indicado; y todo se nos viene encima, en medio de la febril agitación por no hacer nada que domina en los organismos directivos del país. No existe entre nosotros la responsabilidad por los males que se causan, y es desconocida la responsabilidad por los males que no se evitan.

SITUACION POLITICA Y MINISTERIAL

Un incidente interno y pequeño de la Cámara ha venido a poner en descubierto una crisis latente.

La Comisión de Policía pidió propuestas para publicar la versión de las sesiones de la Cámara. Las hicieron los tres grandes diarios de Santiago, y además uno de la tarde que ofrecía convertirse en diario matinal.

Era esta última la más baja. La Comisión la aceptó, desatendiendo consideraciones que le fueron representadas no como un reproche, sino como una censura en el seno de la Corporación.

La Cámara consideró que la Comisión había procedido con injusticia al aceptar la propuesta más baja, sin tomar en cuenta la condición del diario; y para reparar esta injusticia, la Cámara cometió otra, tomar en cuenta la condición del diario y aceptar la propuesta más alta.

Y en medio de esta lucha de pequeños intereses en juego, la Mesa de la Cámara se derrumba, el Ministerio renuncia y la vida política y parlamentaria del país queda en suspenso.

Si hubiéramos de seguir nuestro deseo y la norma invariable de este diario, diríamos sencillamente que el Ministerio debe retirar su renuncia, teniendo en vista la esterilidad de una crisis, lo transitorio del momento político de una administración próxima a expirar y las exigencias honorables de una situación en que llegan invitados a nuestra casa. Diríamos todavía que los señores Ministros no representan en la Moneda una combinación política determinada, sino una desinteligencia política bien reconocida; que ellos están allí para salvar siquiera las apariencias de Gobierno y atender a necesidades que no pueden abandonarse, y que deben, por consiguiente, desentenderse de los acuerdos internos de la Cámara y de su Mesa y de sus maniobras, para llenar deberes, que son deberes públicos, lo que suele ser sinónimo de sacrificios penosos.

Todo esto y mucho más diríamos a los señores Ministros, a los cuales deseamos rodear de toda nuestra confianza y revestir de todo el prestigio que necesitan en las difíciles circunstancias en que les toca actuar. Por lo mismo que nunca escatimamos nuestras críticas, nos creemos obligados a aportarles nuestro concurso y decirles lo que les dijimos al asumir sus funciones.

"El país quiere orden y conciliación. Una masa enorme de intereses legítimos son entidades demasiado respetables y dignas de ser oídas para dejarlas entregadas a la disolución y a la incertidumbre en el Gobierno y en la vida diaria. Y es esto lo que lleva a los actuales Ministros a la Moneda".

Pero es necesario mirar un poco más lejos. El país se encuentra en un profundo estado de desgobierno. Parece que el concepto de la responsabilidad se ha perdido por una parte antes de asumirse por la otra. Y es menester hoy más que nunca que haya Gobierno, que se sienta la mano de un Ejecutivo digno de tal nombre y apriete los resortes de la administración, antes que se produzca el estado de disolución y de incertidumbre que contemplábamos en los comienzos de Julio pasado.

Mientras se está en un puesto hay que servirlo y servirlo con entereza, con valentía y sin miedo a las responsabilidades.

Los partidos que han acompañado al actual Presidente de la República cuentan en el Gabinete con tres representantes, que tienen el deber de velar por que el país sea entregado a la nueva administración en las más favorables condiciones. Es un deber que importa una responsabilidad inexcusable.

Los partidos triunfantes tienen a su vez tres Ministros, cuyos actos deben inspirarse en los propósitos y anhelos del nuevo régimen. Ellos están por su parte en el deber de demostrar que la nueva administración habrá de satisfacer cumplidamente al país.

Entre unos y otros existe un lazo de unión. Y es gobernar con celo, con actividad, con un concepto claro de la situación y con el propósito bien ostensible de colocarse por encima de intereses que no sean el interés nacional.

La Cámara, por su parte, debiera cumplir con el deber de cooperar a esta obra.

EL ALZA DEL DOLAR Y EL COMERCIO SURAMERICANO

Hicimos algunos días atrás en estas columnas un conjunto de observaciones sobre la perturbación inmensa que el alza del dólar trae no sólo al comercio mundial sino a la economía interna de Chile y al propio comercio de los Estados Unidos, que tiene que experimentar a la larga las consecuencias de una paralización forzosa de su intercambio con estos países, debido al insoportable desnivel monetario que se va creando de día en día.

Los Estados Unidos habían ocupado durante la guerra el puesto preferente que el comercio alemán tenía en nuestras importaciones. Había tomado también una parte de los clientes del comercio británico y mucha del francés. Esta situación excepcionalmente privilegiada habría podido mantenerse quién sabe cuánto tiempo y hasta aprovechar el orden de cosas creado por la paz para consolidarse definitivamente.

Pero con dólar a 7.54 es imposible que esto pueda suceder. Semejante precio da innegables ventajas al comercio de las naciones europeas para ir recuperando su posición de antaño en nuestros mercados, tanto más cuanto sus métodos han sido los que se adaptaban más cumplidamente a nuestras costumbres financieras y a los gustos de la clientela sur-americana, demasiado sofocada hoy día por la estrictez de los términos de pago y por el retardo en la entrega de las mercaderías.

Nada podría reemplazar a la elocuencia de las cifras en la demostración del auge pasmoso que había tomado el comercio de los Estados Unidos con los países sur-americanos. Basta ver que en el año comprendido de 30 de Junio de 1919 a 30 de Junio de 1920, la estadística oficial rinde el siguiente balance:

	Pesos oro
Exportaciones de E. E. U. U. a Sur-América.	490.944.179
Importaciones sur-americanas a E. E. U. U.	860,944.300
Saldo a favor de Sur-América	370.000,121

Es difícil saber cómo podrían prescindir los Estados Unidos de la materia prima que las naciones sur-americanas les envían aun para el caso de que éstas cesasen casi por completo el rol de naciones consumidoras que hoy desempeñan.

En este balance ocupa Chile el tercer lugar entre las naciones de este Continente que comercian con la gran República. Exportó a ella por valor de $ 112.637,825 e importó solamente $ 44.290,985 oro americano. Tendríamos pues un saldo a favor de 68 millones de pesos oro en este intercambio, pero es necesario ver por cuánto figura en él lo que vale la producción minera que el capital norteamericano extrae de nuestro suelo cuyo valor y utilidades íntegras quedan allá. Descartado este capítulo, somos evidentemente tributarios de los Estados Unidos por los saldos que arroja la diferencia de moneda en el intercambio comercial. El beneficio de la minería chilena se incorpora netamente a la riqueza de ese país y el aparente balance a favor nuestro en el cómputo general del comercio recíproco no se incorpora por cierto a nuestras fuerzas económicas.

No es igual la situación de la República Argentina y del Brasil, cuyos productores y capitalistas en su gran mayoría reciben de los Estados Unidos en dinero efectivo el saldo en contra que resulta para estos últimos de la comparación de las exportaciones con las importaciones.

Estamos pues en la necesidad urgente e imperiosa de dictar algunas medidas capaces de aliviar el pesado fardo que el alza del dólar está echando sobre nuestros hombros. Y los Estados Unidos deberían concurrir por su parte a este esfuerzo con algunas disposiciones encaminados a dar mayor elasticidad a las relaciones comerciales y a introducir normas más amplias en el crédito derivado lógicamente de todo intercambio de esta índole.

De otro modo, la lucha comercial entre Norte América y los países europeos tomará bien pronto un carácter desfavorable para esta última. El desequilibrio en la moneda que sentimos rudamente con respecto al dólar, se vuelve a nuestro favor en la balanza de los cambios con Europa. La depreciación de la libra, del franco y del marco, nos permite negociar con mayores capacidades adquisitivas con esos países. Para Alemania, por ejemplo, la dificultad está en obtener los suficientes medios de movilización marítima para su producción. Una vez que haya barcos en número suficiente para atender a esa movilización, los mercados sur-americanos sentirán seguramente una marea de bienestar que hoy se espera con verdadera ansiedad.

El problema debe dar, pues, mucho qué meditar a los estadistas y a los financistas norte-americanos. Pero esto no sería por cierto una razón para que los Poderes Públicos siguiesen aguardando en Chile la fuerza de los hechos consumados, sin dictar ninguna medida que nos permita hacer frente a las calamidades actuales que esta crisis de alza en el dólar soberano nos está trayendo a cada momento y en toda forma.

EL SEÑOR DON ELIAS DE LA CRUZ

Ha entrado ayer en la gran fraternidad de la muerte, un hombre que hizo de la amistad y del afecto, el ideal culminante de la vida. La prensa ha publicado ya las biografías de ese ciudadano lleno de méritos, de ese servidor público de épocas difíciles de nuestra historia, cuya acción en los consejos privados del Estado, no tendrá por esa misma razón de Estado la recompensa de los honores oficiales.

Ya nada más tenemos que decir sobre la vida jurídica del más joven de los miembros del Tribunal Supremo, si no es que fué justo, certero y talentoso cuando la ley le imponía una norma inflexible y que fué humano, benévolo y comprensivo cuando la piedad al que delinque y sufre prisiones, podía hablar en su corazón.

Queremos referirnos tan sólo al bello resplandor de su personalidad moral. Es la virtud dominante de un ser humano, exquisitamente sensitivo y bueno la que motiva estas líneas aventadas al gran viento de la posteridad como un puñado de semillas de un ejemplo que ojalá fructifique mucho y muy de veras entre los que aquí se quedan estrechando las filas al choque del vendaval.

Escribimos bajo el desconcierto de una pérdida ruda, súbita, fulminante casi. Vemos un país, una colectividad, que pierden una energía leal cual ninguna, un apoyo incansable; una luz tibia y serena prematuramente apagada. Y en la felicidad de un hogar, modelo de amor y de virtudes, vemos también, por otra parte, un desterrado que se evade de la mundanal corteza para volver a entrar anticipadamente en la patria eterna. Es el momento en que los grandes dolores humanos lloran sin consuelo en la tierra y en que las grandes resignaciones o los grandes estoicismos del dolor sonríen arrobados en la visión del infinito. Acaso ambos miren por un lado distinto: los unos por la desdicha de los que aquí se quedan presos de la horfandad y la amargura; los otros, por la ventura que allí les aguarda en las comarcas del eterno premio. Algún día, el tiempo al reunirlos en sus brazos clementes les dará a ambos la razón, junto con la dicha que ya no muere.

Muchas veces se ha dicho en elogio del guerrero que su patria fué su bandera, en loor del marino que su patria fué su buque. Pues bien, el elogio más cumplido de esta sombra amable que hoy duerme la primera alborada del más allá, es decir que su patria fué la amistad; esa amistad buena y franca que desbordaba de su pecho como la fuente misteriosa de los Vedas en el flanco de las montañas.

Amaba a los suyos, a cuantos le rodeaban, con energía y con dulzura a la vez. Nunca el buen querer atenuó la franqueza de su expresión y siempre la crítica benévola del más leve defecto, cuya corrección su cariño buscaba, marchó envuelta en palabras sinceras.

Bien vaya a las praderas del Eliseo el pensador, el filósofo, el historiador, el educador y el filántropo, cuyas virtudes siempre giraron en la órbita discreta de la sencillez y la modestia. Allá en las orillas del Eurotas, bajo los mirtos y entre las rosas donde moran las divinidades protectoras de la hermandad y del altruismo, Niso y Euríalo apresten fresca sombra al que vivió la vida en el espacio luminoso de una sonrisa y dentro de la órbita amplia y caballeresca de un gesto de apoyo. Su ejemplo irá con nosotros, que ya contamos más por recuerdos pasados que por realidades presentes. Y ese ejemplo será una lección de inmortalidad.

LOS CONTRATOS AD-REFERENDUM

Un fallo de la Corte Suprema

Los fallos judiciales son, en realidad, extraños a las materias que se tratan en estas columnas. Ellos forman parte de ese Santuario en que vive y debe vivir el Poder Judicial, rodeado del mayor respeto y de la más inatacable libertad e independencia. Hay un interés social superior al interés de los litigantes en que así sea; y por eso aquel respeto y esta independencia no necesitan para mantenerse y hacerse oir que los fallos de los jueces sean justos, sino que basta con que sean legales, términos que desgraciadamente no son sinónimos. De ahí tal vez que Beaumarchais dijera con cierta amargura: "La justicia sería demasiado bella si fuera justa".

Pero en un fallo judicial puede haber dos aspectos que responden a situaciones diversas y que no pueden ser sometidos al mismo criterio: uno en cuanto el fallo resuelve un litigio entre partes y otro en cuanto afecta directa e indirectamente el interés público o social.

En este último caso cae bajo la fiscalización de la prensa como todo acto emanado de un poder público, cuya existencia y razón de ser es la salvaguardia de las leyes que reglan las relaciones sociales y son garantía de tranquilidad y regularidad de los intereses y negocios públicos y privados. Nada escapa en este orden de ideas a la fiscalización mesurada y prudente de la prensa; porque todos los Poderes Públicos por el hecho de ser públicos están sometidos al juicio de la opinión, y la prensa debe servir, encauzar y reflejar las corrientes sanas de la opinión de un país.

Esta es, en nuestro enteder, la misión de la prensa, y la cumplimos a veces con satisfacción, a veces con pesar, pero siempre con mesura y dignidad.

Las anteriores observaciones nos son sugeridas por un fallo que tenemos en copia a la vista, en que no aparece el nombre de los litigantes ni la propiedad litigada, sino el caso jurídico establecido hace ya algún tiempo por la Corte de Apelaciones de Santiago y que mereció la aprobación de la Corte Suprema en recurso de casación.

Según esa sentencia, son nulos y de ningún valor los pactos de promesas en que sólo se obliga a perfeccionar el contrato de compra-venta una parte respecto de la otra, que no contrae la misma obligación, sino que adquiere el derecho de exigir el perfeccionamiento o confección del contrato prometido, si así lo estima posteriormente favorable a sus intereses. Los Tribunales de Justicia, por lo tanto, declaran que no producen obligación alguna los pactos o contratos llamados comunmente, **ad-referéndum**, y que, por consiguiente, no son válidos los que el Fisco, las Municipalidades o los particulares hayan celebrado o celebren en esa forma.

La cosa nos parece grave, y como no podemos dudar de que ésta es la verdad jurídica, ya que así lo declaran los más altos Tribunales de la República, creemos que se impone una inmediata reforma de la legislación, y aún nos parece que es un caso bien calificado para que la Corte Suprema cumpla con el precepto legal de representar a los Poderes Públicos los vacíos o defectos que note en la aplicación de las leyes.

De otra manera ese fallo va a lanzar una profunda perturbación en los negocios públicos y privados.

En numerosos contratos del Fisco y especialmente en los que arrancan de concesiones del Estado, como construcción de ferrocarriles, diques, muelles, u obras públicas en general destinadas al servicio del público, que los particulares ejecutan supliendo la acción y la carencia de recursos del Fisco, se estampa invariablemente el derecho facultativo del Estado de adquirir esos ferrocarriles, diques, muelles u obras públicas de interés general. Los particulares que han obtenido esas concesiones podrían hoy considerarse legalmente desligados de la obligación de transferirlos al Fisco, no obstante la fe debida a las estipulaciones del contrato.

Las Municipalidades generalmente ocurren a medios análogos para tener mataderos, abastos, teatros, y hacen concesiones liberales con la expectativa de que pasado algún tiempo de explotación pueden, si lo estiman conveniente, llegar a ser dueñas de esos servicios que no han podido establecer con sus propios y escasos recursos.

Los particulares en número considerable de contratos contemplan cláusulas análogas. Puede decirse que no hay un negocio industrial o minero que requiera por su naturaleza el estudio previo de una propiedad para establecer la practicabilidad y rentabilidad del mismo que no se haga sobre la base de contrato **ad-referéndum**, es decir, de obligación unilateral de celebrar un contrato bilateral.

Y todavía, creemos que en todos los países, aún de no muy avanzada legislación, existe esta práctica que la ley sanciona, como necesaria en la vida de los negocios y en la prosperidad general.

Hay, pues, entre nosotros, un vacío, un atraso, un defecto de legislación que el Tribunal Supremo ha denunciado hace no muy largo tiempo en la sentencia a que nos referimos y cuyas consecuencias han empezado a hacerse sentir en la vida de los negocios.

Tal vez podría la Corte Suprema reaccionar en la doctrina sentada. Se nos asegura aún que hay sentencia posterior en la cual se revela una doctrina contraria. No sería éste un desmedro ni un caso único. Aquel ilustre Canciller d'Agneseau, cuyo nombre se conserva como símbolo del más noble y elevado espíritu de justicia, decía, allá por las medianías del siglo XVIII, que los Tribunales tenían el deber y la tarea incesante de revisar sus fallos y corregirse a sí mismos, porque sobre todos los precedentes y todas las interpretaciones y todo el amor propio de los jueces está el amor a la verdad y a la justicia.

Nuestra Corte Suprema, a igual de todas las Cortes del mundo, así lo ha hecho más de una vez.

Recordamos un caso en que declaró que la falta del decreto que concede la posesión efectiva de una herencia anulaba la venta posterior de los bienes raíces hecha no obstante en forma válida y legal. Una nube de tinterillos se lanzó con este fallo sobre los Registros del Conservador de Bienes Raíces y se formaron sociedades por acciones para buscar herederos que anularan títulos de propiedad.

La Corte reaccionó y la estabilidad del dominio no sufrió ese quebranto.

Igual cosa podría suceder ahora, y repetimos que al parecer la propia Corte ha considerado posteriormente que el "caso" es susceptible de ser reconsiderado; pero, entre tanto, en los negocios se nota una cierta resistencia a celebrar esta clase de contratos; el capital teme aventurarse sin tener la garantía de un asólida situación legal, y la econmía nacional se resiente así de ese peligro de la incertidumbre que produce la desconfianza y aleja o entorpece las transacciones.

Por nuestra parte, y mirando el asunto sólo desde este último punto de vista, creemos que aún cuando la ley no sea clara,—cosa que no está en nuestro alcance apreciar y en la cual deferimos al criterio de nuestros Tribunales,—aun cuando la ley no sea clara, repetimos, hay cierta conveniencia en irla amoldando a las modalidades de los negocios y de los intereses sociales, siempre afectados por causas que los mantienen en constante transformación.

En todos los países de vieja legislación, como Inglaterra y Francia, se ha formulado muchas veces esta interrogación: ¿Cómo puede mantenerse la legislación que está moldeada en preceptos rígidos e inflexibles ante las necesidades de una sociedad en perpetua y rápida renovación?

Esta cuestión se planteó en Francia al celebrarse el centenario del Código Napoleón. ¿Acaso un Código puede vivir cien años? La sociedad de 1804, para la cual fué dictada, ¿tiene algo siquiera de estas sociedades del siglo XX? El concepto civil y el criterio de los negocios, ¿no tienen acaso substanciales diferencias?

Y se dijo entonces, esto se debe por una parte a la maravillosa elasticidad de un Código, cuyos principios generales contienen todos los gérmenes del derecho nuevo y se amoldan a todas las aspiraciones legítimas de la democracia; y por otra a la labor prudente y previsora de los Tribunales para adaptar las leyes a las nuevas exigencias que reclaman satisfactorios.

Los pactos **ad-referéndum**, los contratos referenciales, las promesas de hacer o no hacer un contrato o un negocio forman parte de las actividades económicas del país. Tal vez no fueron bien regladas en nuestro Código de mediados del siglo XIX, pero el Código de don Andrés Bello y don Manuel Montt, como el Código de Portalis y Cambacérès, tienen una maravilosa elasticidad en sus principios generales y sólo requieren que los Tribunales los amolden a las nuevas exigencias de los negocios y de los intereses sociales .

En todo caso, repetimos, y este es nuestro propósito al hacer los anteriores comentarios, el legislador debe suplir el vacío que los Tribunales han anotado en nuestra legislación civil y mantener así las facilidades acostumbradas ya en los negocios del país.

FUNDO
EN CURACAVI
CON FACIL ACCESO A VALPARAISO
VENDEMOS
Mide 5,500 hectáreas de planes, lomajes y cerros; campos pastosos, con aguas abundantes y gran cantidad de montes explotables. 270 hectáreas de riego eventual, y 70 de riego absolutamente seguro. Casas, posesiones, plantaciones frutales, etc., etc.
Buen fundo ovejero y para siembras
Precio: $ 290,000
DEPARTAMENTO DE FUNDOS
Freudenburg y Balmaceda
330 — MORANDE — 330

NUESTRAS CARCELES Y LOS INDULTOS

Con motivo de la discusión de un proyecto de indulto, se han dejado oir en el Honorable Senado varias observaciones acerca del estado lastimoso y vergonzoso en que se halla la mayoría de las cárceles del país, y un señor senador, alarmado ante la carencia de eficacia del régimen carcelario, debido en parte a las deficiencias de los respectivos establecimientos, llegó a sumar esa razón a las otras que se han dado para fundar el indulto proyectado.

En realidad, todo cuanto se ha dicho en el Senado sobre las cárceles y sus defectos, como edificios y como establecimientos penales llamados a rendir un resultado práctico de corrección y reforma, es efectivo.

El viajero que, animado del propósito de conocer las necesidades de las ciudades del país, trate de imponerse de los servicios públicos de ellas, hallará siempre en las cárceles motivos de sorpresas desagradables; porque se puede afirmar que, sin excepción válida quizá, lo más malo entre lo malo que se encuentra en los servicios públicos de las provincias tanto del norte como del sur, son sus establecimientos penales.

Ante todo, ofrecen de ordinario muy poca seguridad, porque son casi siempre edificios antiguos, necesitados de reparaciones frecuentes, que tardan mucho en ordenarse y hacerse. De ahí la repetición casi cotidiana de las fugas de reos, muchas de ellas en gran número: año ha habido que llegaron a 120 los reos prófugos.

Por otra parte, es regla general que la población penal sobrepase considerablemente a la capacidad de los respectivos establecimientos de donde proviene la aglomeración de reos en celdas, departamentos y patios, sin distinción de edades, carácter de los delitos cometidos, etc. Este régimen de comunidad forzosa, de todas horas, en que viven los delincuentes más temibles con los autores de delitos de escasa gravedad, los criminales con los niños delincuentes y hasta con los simples detenidos, origina la situación irregular y dañosa que se ha denunciado en el Honora-

Baños de Apoquindo
ALQUILO
este acreditado establecimiento recién edificado.
CONSTA DE:
79 dormitorios.
25 piezas de toilette.
1 lujoso y extenso salón.
2 grandes comedores con capacidad para 70 personas c|u.
5 comedores de menor tamaño.
3 grandes salones para billares.
1 lujoso pabellón para casino.
Numerosas y cómodas dependencias.
Varias terrazas, corredores y halls.
Establecimiento de baño con sus tinas de fierro con porcelana.
1 baño de natación.
10 caballerizas, cocheras y dependencias.
Numerosas dependencias para servidumbres.
Despensas, bodegas, subterráneo.
Gran parque, jardines y lagunas.
Mayores datos:
Carlos Ossandón B.
BANDERA 168

Señorita Farmacéutica
ofrécese para regentar en Santiago.
S. M. Z. — CASILLA 3905

Rico Automóvil
TURISMO 7 ASIENTOS
Delaunay Belleville
en muy buen estado, se vende muy barato. Verlo: de 9 a 10 A. M.
DIECIOCHO 745

Pernos para Elevadores
de todas dimensiones ofrece:
Fundición Libertad
KUPFER Hnos.
LIBERTAD 53-58

ble Senado: las cárceles convertidas en escuelas de corrupción y de crimen.

Pero si se ha de decir toda la verdad, el mal no procede sólo de la deficiente instalación material de las cárceles, que dificulta o imposibilita la implantación permanente y en todos sus detalles, del régimen interno de los establecimientos y de las normas disciplinarias y correctivas. Nuestro régimen carcelario está muy lejos de realizar los propósitos que en la época moderna se trata de obtener durante la detención que sigue a la condena judicial, y bien se puede decir que, a pesar de la severa crítica a que, de parte de algunos hombres de estudio, han sido sometidos nuestro Código Penal y los sistemas penales vigentes, nos hallamos, en este orden de materias, atrasados en tres cuartos de siglo.

Seguimos considerando que la pena debe significar un castigo, y olvidamos que debe inspirarse en el propósito de que el delincuente no pueda repetir su crimen.

Se pretende todavía, como dice un autor chileno, que, junto con recaer sobre el reo la sentencia condenatoria e ingresar éste al establecimiento penal en donde va a cumplirla, empieza a "expiar" el delito cometido y a "pagar" a la sociedad la "deuda" que tiene contraída con ella. Se pretende aun que, cumplida ya la condena, es decir "expiado" el delito y "pagada la deuda", el criminal deja de ser ya tal criminal para convertirse (admirable metamorfosis) en una persona honrada y respetable como cualquiera otra. Y entretanto es la verdad que el criminal no paga nada; que el Estado hace los gastos para su mantención, es decir, que tiene que imponer una nueva carga a los contribuyentes, añadiendo de esta manera algo más a los perjuicios causados por el delito. El criminal tampoco se enmienda moralmente, en nuestras cárceles, ni se atemoriza. Queda siendo lo mismo que era, y no sólo eso, sino que a mayor abundamiento, se le vuelve a colocar en el mismo ambiente en que vivía antes de su conducta, a fin de que pueda encontrar en él las mismas tentaciones y las mismas ocasiones que le han precipitado en el mal camino.

No es mucho lo que en Chile se ha escrito sobre la reforma de nuestros sistemas penal y carcelario; pero se nota en los últimos tiempos un interesante movimiento de opinión en ese sentido. Médicos, abogados, miembros de la magistratura judicial, de la administración y del Congreso, empiezan a preocuparse de estas materias y a dar a luz publicaciones en que se estudian sus diversos aspectos.

Quizá sea, pues, el momento de que el Gobierno piense seriamente en estudiar un plan no sólo de construcción o reconstrucción de cárceles que es ya urgente, sino de reforma de las leyes penales substantivas y de procedimiento que sirven de base al régimen carcelario y le reglamentan.

Es este un problema administrativo, social y económico de la más alta importancia.

Pero como lo decíamos ayer, el pésimo estado de los establecimientos carcelarios, lo malo del servicio, el retardo de la justicia y la lentitud de los procesos, no justifican un indulto general, como no lo justifican tampoco las festividades de Magallanes. El indulto debe fundarse o en el rigor excesivo de la pena o en el mejoramiento moral del delincuente. Es un medio de atenuar la severidad a veces exagerada de la ley y de atender al fin útil de la pena que, si es defensa de la sociedad, es una defensa basada en la regeneración del criminal.

LA FLOR
DEL DIA

OPORTUNIDAD

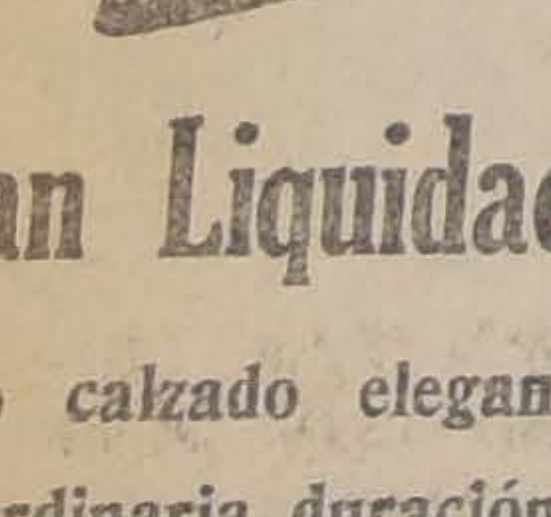

Gran Liquidación

Rico calzado elegante, de extraordinaria duración, "sin defectos" de alto precio, lo realizamos sólo a $ 28.00 el par.

Corsés, los mejores y no caros, son los de "LA FLOR DEL DIA".

San Antonio 98, esq. Moneda

22-N

APUNTES SOBRE DEMOGRAFIA

Población.— Mortalidad y natalidad.— Mortalidad infantil.— Algunas causas de muerte.— Datos sobre la ciudad de Santiago.

Basados en la estadística demográfica correspondiente a 1919, vamos a formular algunas consideraciones acerca del movimiento de población de la República.

Chile tiene un coeficiente de natalidad elevadísimo, superior al de casi todos los países del mundo: 38 por cada mil habitantes. En cambio, el de mortalidad es desconsolador: 34.1 para 1919. Sin embargo, en los años anteriores, este coeficiente ha fluctuado entre 27 y 28 por mil.

Al presentar estas cifras, nos guía tan sólo el propósito de que ellas sean consideradas por nuestros hombres dirigentes y que contribuyan a la solución de los problemas que conciernan.

Iniciaremos este trabajo, haciendo el análisis de un período de 25 años, es decir de 1895 a 1919.

Durante este cuarto de siglo, hemos tenido una población media anual de 3.261.029 habitantes, con una natalidad de 124,830, o sea, de 38.3 por mil; y una mortalidad de 99.167, con coeficiente medio de 30.4.

El exceso de nacimientos sobre defunciones, fué de 25.663 almas, término medio por año.

Cabe aquí una ligera observación: el número de nacimientos que arroja nuestra estadística oficial, no es rigurosamente exacto, por el hecho de que, anualmente, queda sin inscribirse un 25 o 30 por ciento, por causas que la ley no contempló o por vacíos que es conveniente llenar.

Para las defunciones no ocurre lo mismo, puesto que, para la sepultación de los cadáveres, es requisito indispensable acompañar el certificado correspondiente del Registro Civil.

Si contemplamos para la natalidad la circunstancia expresada y le agregamos la cuota de 25 por ciento, tendremos elevada la cifra respectiva a 156.037 como promedio del período de 25 años, con un coeficiente de 47.8 por mil habitantes.

El índice de natalidad asignado a 1919, fué inferior al de los últimos 27 años; y el de mortalidad es el más elevado que anota la estadística demográfica.

Si nuestro Congreso despachara oportunamente todas aquellas leyes que reclaman la higiene y salubridad públicas, habría derecho a esperar que estos porcentajes pavorosos de mortalidad, alcanzarán un descenso progresivo, hasta equipararse a los de otros países de la América del Sur que, como el Uruguay y la República Argentina no llegan, respectivamente, a 12 y 16 por mil habitantes.

* * *

Citaremos algunas de las principales causas de muerte y que más han influído en el aumento de la mortalidad en el año 1919.

De influenza o grippe fallecieron en el país 23.789 personas, lo que equivale a 173.0 por mil defunciones; de tuberculosis de los pulmones 9.458, o sea, el 68,8 por mil; de neumonía y bronco neumonía 21.240, con 154.4; y de diarrea y enteritis 7.736, con 56,2 por mil.

En resumen, las cinco enfermedades anotadas, han significado una pérdida de 62.223 almas, cifra que corresponde al 452.4 por mil de la mortalidad total del año último.

El término medio de defunciones de grippe en los años 1903 a 1918, fué de 3.086, cifra que resulta pequeña si se compara con la de 23.789, que corresponde a 1919.

La media de fallecidos de neumonía y bronco neumonía, en el mismo período, fué de 14.648, cantidad también muy inferior a la de 21.240, asignada al año 19.

* * *

A pesar de la aridez de las cifras, que es un augurio de cansancio para nuestros lectores, sin embargo, dada la importancia que tiene la materia, dedicaremos unas pocas líneas a la mortalidad infantil.

Bastarán, pues, algunos números, para que se aprecie la necesidad de adoptar medidas rápidas que tiendan a evitar el aumento progresivo en las defunciones de menores de un año.

Por cada mil nacidos el año 1915, fallecieron 254, o sea, más de la cuarta parte; el año 16 correspondió una cuota de 241; al 17 una de 269; al 18 una igual a 1915, y a 1919, la enorme proporción de 306 menores de un año por cada mil nacidos, cuya equivalencia es un poco inferior a la tercera parte de la natalidad general.

La provincia de Santiago se asignó la cifra más elevada: 373.3; después viene Ñuble con 361.2; Talca con 358.8; Bío - Bío con 358.1; Concepción con 352.9; Malleco con 342.3; Arauco con 325.4; O'Higgins con 313.3; Colchagua con 311,2; Curicó con 303.9. Las demás provincias fluctúan entre 217 y 282, siendo el Territorio de Magallanes el que figura con la cuota más pequeña: 180.1.

* * *

Durante los 10 últimos años ha tenido la ciudad de Santiago el siguiente movimiento demográfico: 132.381 nacimientos y 144.295 defunciones, de lo cual se deduce que la mortalidad ha superado a la natalidad en 11.914 almas.

Tenemos, como consecuencia, una natalidad media de 13.238, con coeficiente de 34.4 por mil habitantes; y una mortalidad media de 14.429, con coeficiente de 37.4.

Para apreciar debidamente los beneficios que reportan a las poblaciones los servicios de higiene y salubridad, vamos a consignar en seguida el porcentaje de disminución de la mortalidad habido en algunas ciudades, tomando como período inicial el año 1910 y como terminal el de 1918:

Ciudades	Tanto por mil menos de mortalidad
Antofagasta	10.2
Taltal	16.8
Serena	8.0
Valparaíso	11.1
Viña del Mar	2.2
Santiago	5.3
Chillán	13.1
Talca	4.4
Concepción	11.5
Valdivia	10.9

* * *

Para terminar, haremos breves consideraciones sobre la influencia de las estaciones en el movimiento demográfico.

Si la natalidad no tiene variaciones apreciables en las épocas del año, no ocurre igual cosa con la mortalidad, cuyas causas casi todos conocen.

Conviene, pues, verificar esto por medio de la estadística, para que se pongan en guardia aquellos que creen que el Verano y la Primavera son las estaciones más propicias para conservar la vida.

Anotaremos del término medio de un decenio la cuota de natalidad para cada estación, haciendo la misma operación para la mortalidad general y la infantil.

De mil nacidos corresponden: 254 al Verano; 219 al Otoño; 252 al Invierno y 275 a la Primavera.

De mil fallecidos: 281 al Veranoé 208 al Otoño; 241 al Invierno y 270 a la Primavera.

Para los menores de un año: 321 al Verano; 203 al Otoño; 218 al Invierno y 258 a la Primavera.

Se ve, pues, que para las defunciones, la proporción más elevada corresponde al Verano y a la Primavera.

E. A. P.

Sobre la Doctrina Monroe

A propósito de un editorial de LA NACION

Las opiniones vertidas por este diario el Martes pasado sobre la Doctrina Monroe han sido con justicia aplaudidas por la opinión.

No es porque en ese editorial se diga algo nuevo sobre esta famosa Doctrina, respecto de la cual se ha escrito tanto que podría formarse una biblioteca.

Su mérito está en que dando a las cosas su verdadera significación, tomándolas tales cuales son y en lo que valen, ha fijado un rumbo.

Era precisamente lo que faltaba. No necesitamos ni teorías ni interpretaciones, ni distingos ni artificios, sino apreciación exacta de la situación e indicación del sendero que debemos seguir.

El país siente desde hace tiempo que hay un vacío en la Cancillería y desorientación en sus rumbos. Este vacío y esta desorientación han culminado. La opinión empieza a ver claro y a preocuparse.

Los que seguimos la política internacional que LA NACION propicia, recordamos que no es la primera vez que tales cosas dice; pero hoy el ambiente es más favorable para recibirlas y por eso han hecho efecto en el país y fuera de él.

Pero no es para decir estas cosas que escribo a Ud., sino para rectificar unas apreciaciones de Mr. Myles Fairworth, que me parece ser hermano siamés con un Perpena excesivamente severo, que ha escrito artículos interesantes, revelación de una competencia poco común en estas materias.

Fairworth cree que los Estados Unidos no han propiciado la unión Panamericana, porque en 1917 quisieron arrastrar a todas las naciones latinas de este Continente a la guerra con Alemania y no aceptaron reglamentar la neutralidad sobre bases que la hicieran efectiva y consultaran los intereses comerciales de estos países.

Hay en esto un error. Los factores que entonces obraban eran enteramente diversos, porque el mundo se sentía demasiado absorbido por los intereses que la guerra creaba y afectaba.

Pero el plan Wilson de principios del año 15 obedeció precisamente a la idea de una organización panamericana a base de arreglo de todas las cuestiones continentales y de garantías de paz y cordialidad entre todos los países de América.

Este plan fué muy bien acogido en Argentina y Brasil y resistido en Chile.

La Cancillería chilena lo tramitó en forma de hacerlo sucumbir, primero por temor de verse envuelta en la cuestión de Tacna y Arica, siempre sin resolver, y en seguida por falta de rumbos, por no tener una idea fija, un plan propio que oponer al plan Wilson.

Creemos que lo que conviene no es buscar en el pasado motivos de desacuerdo; los hay a millares; sino ensamblar estos países desvencijados del mundo de Colón.

X. X.

A la obra

Es preciso que una opinión nueva integre nuestra vida nacional. Es necesario que un concepto de progresiva democracia venga a ser el propulsor de una campaña que urge iniciar al momento.

Ante el mal organizado y combativo, es de absoluta necesidad oponer el bien organizado y resuelto. Si el bien social no es agresivo, la contienda no es sólo desigual, sino que es también inútil.

En Chile, el vicio del alcohol y de las enfermedades sociales está protegido por una organización de intereses creados.

El movimiento pro-patria y hogar es el Estado Mayor de las fuerzas cívicas de Chile, que anhelan organizarse para combatir el poderoso mecanismo que sostiene el mal.

Chilenos de todas las creencias y de todas las ideas, se han aunado para formar esta asociación de campaña contra el mal, porque por encima del arco iris que ostenta todos los matices, está el color supremo de la patria que nos reune a todos los hijos de esta tierra bajo su augusto palio.

Nadie podrá negar su cooperación, su ayuda práctica y su simpatía a este movimiento pro-patria y hogar, que ha llegado en una hora tan angustiosa a defender los destinos de esta raza.

CENTINELA.

Colchones

A los comerciantes, dueños de Hotel y establecimientos de beneficencia, ofrecen a precios sin competencia.

Fabrica, Copiapó 333

Al llegar a Maestranza.—

11-D

GUIA PROFESIONAL

ABOGADOS

ARTURO ALESSANDRI
ARTURO ALESSANDRI R.
FERNANDO ALESSANDRI R.
VICTOR ACEVEDO L.
Domicilio y estudio: Delicias 1158. De 9 a 11.30 y 4 a 6. Teléf. Inglés 1414 Nac. 1638.

ALFREDO ALDUNATE ECHEVERRIA
Galería Alessandri 17. Casilla 1949. Teléf. 2241. 2185-O-30

ERNESTO BARROS JARPA
CESAR JIMENEZ FUENZALIDA
Gálvez 88. Teléfono 1846.

ERNESTO BIANCHI TUPPER
Oficina: Huérfanos 1112, 2.o piso, teléfono 709.
Domicilio: Serrano 174.—Teléfono 1084.

LUIS MALAQUIAS CONCHA S.
Asuntos civiles, criminales, accidentes, apelaciones. Compañía 1065. Casilla 1088.

CLARO Y Cía.
Luis Claro Solar, Samuel Claro Lastarria, Héctor Claro Salas, Fernando Claro Salas Morandé 231. Teléfono 2355.

NAZARIO CHACON DEL CAMPO
Morandé 466. Teléf. 966. Cas. 3211.

PEDRO DAZA BRANTES
Morandé 440. Casilla 2281.

ALBERTO DURAN B.
LEONIDAS DURAN B.
Santo Domingo 1145. Cas 2914.

ROBERTO DE PETRIS
San Diego 65. Teléf. 156. Cas. 4044. Juicios civiles, criminales, de comercio, asuntos jurisdicción voluntaria.

FERNANDO ERRAZURIZ TAGLE
Notario-abogado. Bandera 345. Casilla 926. Teléf 3324. Desde las 9 A. M., hasta las 6.30 P. M.

JORGE ERRAZURIZ TAGLE
LUIS A. QUINTEROS T.
Amunátegui 301. Teléf. 633. Cas 2592.

HERMAN ECHEVERRIA C.
Moneda 1148. Teléf. 3421. Domicilio: Carrera 172. Teléfono 1594.

LADISLAO ERRAZURIZ
HERNAN LEIGH BAÑADOS
De 3 a 5 Alameda 1902.

NICANOR ELGUETA N.
Galería Alessandri 19-A (altos). Teléfono Inglés 536.

DANIEL FELIU
y OSCAR FELIU H.
Merced 557. Teléf. 582. Cas. 3177.

FERNANDO FIGUEROA VIAL
Galería Alessandri 24. Piso 2.o Casa 5.

LUIS FIDEL YAÑEZ
Defensor de Ausentes y de Obras Pías.
Moneda 1936.

GALV. GALLARDO NIETO
Alumada 168, altos Teléfono 2348.

JORGE GALLARDO NIETO
Asuntos civiles y criminales. Se trasladó Morandé 244.

EDUARDO GREZ PADILLA
Catedral 1245. Teléfono 1144.

MANUEL GAETE FAGALDE
Notario-abogado. Huérfanos 1242. Teléfono Inglés 1355. De 9 a 13.30. Domicilio: Vergara 261.

MARTIN Y HERNAN FIGUEROA ANGUITA
717 San Antonio. Teléfono 1681.

OSVALDO HEVIA L.
Morandé 244. Casilla 1831.

GUSTAVO KALTWASSER DIAZ
Huérfanos 1175. Casilla 855.

BERNARDINO LEIVA
Abogado. Bandera 552.

MIGUEL LUIS LAGOS
Abogado Banco Hipotecario de Chile. De 11-12 y de 3 a 4 Casilla 1455.

LORENZO MONTT
AMBROSIO MONTT WILMS
Compañía 1207. Teléfono 2307.

MANUEL MERINO E.
LUIS MERINO E.
Agustinas 584. Teléf 2077. Casilla 2407. De 4 a 5.30

MANUEL OLIVA
Galería Alessandri 15-A. Juicios civiles, de comercio y criminales.

ANTONIO PLANET C.
Abogado. Especialmente cuestiones comerciales. Estudio: Bandera 575, oficina 34. Casilla 4034. Teléfono Inglés 1137. 3 a 5 P M.

ALFONSO REVECO
Alegatos. Nueva York 59 (frente Bolsa Comercio). Teléfono 455.

CARLOS SALAS HERRERA
Abogado. Bandera 552. Casilla 3366. Teléfono 2177.

LISANDRO SANTELICES E.
Morandé 450 Especialmente: Particiones, juicios sobre propiedades y estudio y arreglo de títulos.

HUBERTO SALGADO GALLARDO
Causas militares, civiles, criminales. Alegatos Corte Suprema, Apelaciones. Bandera 152.

ENRIQUE TAGLE MORENO
Estudio: Compañía 1223.

EMILIO TAGLE RODRIGUEZ
Abogado. Huérfanos 840. Teléfono 2018. Atiende preferentemente asuntos comerciales y mineros.

LEOPOLDO URRUTIA
Bco. Hipotecario de Chile, de 2-5. Domicilio: Santa Rosa 128, Teléfono 2223

HUMBERTO YAÑEZ VELASCO
Compañía 1222. Teléfono 1614.

LUIS VALENZUELA DIAZ
J. ANTONIO VALENZUELA DIAZ
Compañía 1284. Casilla 22.

INGENIEROS

C. GARCIA CROSS
Ingeniero de Minas. Estudios en Estados Unidos. Especialidad minería de oro. Teléfono 1893. Huérfanos 1759.

ALFREDO LEA-PLAZA
Santiago Huérfanos 2834. Oficina Moneda 1168. Teléfono 137.

MEDICOS

Dr. ARNELLO
Cirugía, anestesia general, Venéreas. García Reyes 17. De 12-3. Hospital San Vicente 4-6.

Dr. LEONIDAS AGUIRRE A.
Especialista enfermedades niños y afecciones pulmonares. De 10-11 y 1.30-3.30. San Francisco 116

Dr. AMENABAR OSSA
Oculista, 14 años Europa, 3 años Médico-Director Hospital de Ojos Condado Stafford (Inglaterra). Merced 494. De 1.30-4. Teléfono 602.

Dr. ALONSO ACUÑA R.
Moneda 1035. Consultas de 2 a 4.

Dr. ITALO ALESSANDRINI L.
Cirugía y Ginecología. Consultas 1 a 3 Merced 324. Teléfono 3555.
1015-Nov. 30

Dr. BISQUERT
Vías urinarias, Sífilis, Moneda 859. De 3 a 6. Casilla 2563.

Dr. BORQUEZ SILVA
Estudios Europa. Pulmón, corazón, Estómago, Intestinos, Rayos X. 3 a 6. A. Prat 30. Teléf. 19. Matadero.

Dr. CARLOS BOLIVAR S.
Medicina general. Delicias 210. De 1 a 2.

Dr. JULIO BUSTOS
Médico de Ciudad de Santiago.—Medicina interna, niños, sífilis. Recoleta 707. De 2 a 4.

Dr. I. DIAZ MUÑOZ S.
Medicina general. Vías urinarias. Consultas de 2-4. Bandera 574

Dr. ARTURO BARRAZA A.
Vías urinarias, sífilis. Puente 557. De 3 a 6.

Dr. BRAGA CASTILLO
Rayos X. Merced 136. Teléfono 1393. Consultas: de 9 a 10 y de 1 a 4.

Dr. CORREA CORTES
Medicina interna, Sífilis, Afecciones externas de la vista. 2-5. Echaurren 48

Dr. CAMPOS MENDEZ
Medicina interna. Enfermedades y desórdenes sexuales. De 10 a 3. Compañía 2855.

Dr. MANUEL CALVO MACKENNA
Médico Pensionado San Vicente. 1 a 3. Santo Domingo 1412. Teléfono 596.

Dr. PEDRO CONTRERAS A.
Consultas: Lunes, Miércoles y Viernes: 2-4. Compañía 1470.

DOCTOR CHARLIN
Enfermedades de la vista. Compañía 2115. Consultas: de 3 a 6 P. M

Dr. LEONIDAS CORONA T.
Laboratorio Clínico, Delicias 86. (frente a Estado). Consultas: de 4 a 6. Teléfono 2483

Dr. W. E. COUTTS
Sífilis, Vías Urinarias. Consultas: de 3 a 5. San Martín 872.

Dr. CASTRO OLIVEIRA
Garganta, nariz, oídos. Estado 62. De 3 a 6.

Dr. ALDO CONTRUCCI
Estudios en Europa. Medicina interna, Sífilis. San Antonio 451 De 2 a 4. Teléfono 188, Providencia.

Dr. GARCIA COLLAO
Estudios Europa. Ojos, Nariz, Garganta y Oídos. San Antonio 143, frente Teatro Municipal.

Dr. R. CASTAÑON SALINAS
Jefe Policlínica Prof. García Guerrero Medicina interna. De 5 a 7. Maestranza 374.

Dr. CASTAÑEDA IGLESIAS
Ex-médico residente Hospital de Niños, Catedral 1832. Teléfono 254. 1.30 a 3.30.

Dr. DIAZ VELASCO
Medicina interna. Niños, Sífilis. 1 a 4. Vergara 474. Telefono 236. Parque.

Dr. A. DIMITSTEIN G.
Medicina general, especialmente Corazón, Estómago, y Pulmón. De 1 1|2-5. Delicias 1478. Se atienden llamados nocturnos.

Dr. EUGENIO DIAZ LIRA
Cirugía de niños y ortopedia. — Agustinas 1270. Teléfono 2285

Dr. RICARDO DONOSO
Estudios en Europa. Medicina interna, especialmente pulmón, corazón. Agustinas 619. De 1.30 a 3.30.

Dr. ESPINA
Rayos X. Medicina interna. Estudios Europa Delicias 1223 esquina Gálvez. Teléfono 2102. De 1.30 a 4.

Dr. JULIO EASTMAN
Catedral 2673. De 1.30 a 3.30. Teléfono 2637. Casilla 1571

Dr. FUENZALIDA BRAVO
Profesor de enfermedades niños. Merced 560. Teléfono 1721. De 2 a 4.

ARTURO FRITZ
Medicina general. Jefe Policlínica. Piel y sífilis. De 3 a 5. Huérfanos 1353.

DOCTOR GIANELLI
ESTUDIOS EUROPA
Sífilis, Piel, Vías Urinarias 21 de Mayo 582. Consultas de 2 a 6.

Dr. ENRIQUE GONZALEZ H.
Estudios en Europa Especialmente estómago, intestinos, hígado, diabetes, obesidad y reumatismo. Ejército 660. Consultas: 2-4.

Dr. ARISTIDES GONZALEZ C.
Prof. extraordinario. Obstetricia, enfermedades señoras, 1-3. Cas. 1551. Teléfono 2789 San Martín 272.

GONORREA E IMPOTENCIA
Debilidad vital y gonorrea con sus afecciones, prostatitis, supuraciones por más crónicas que sean, se curan en pocos días, garantida. Sistema nuevo, Dr. Winkelman. Alameda 880.

Dr. ERNESTO GREENE
Estudios Europa. Cirugía, ginecología. Consultas: 2-4. San Martín 509, esquina Catedral. Teléfono 2860.

Dr. HERRERA ROGER
Médico Hospital de Niños Teléfono 2679. Delicias 2558. De 1 a 3.

Dr. ALEJANDRO INFANTE
Enfermedades niños. Médico Hospital Niños San Luis. Consultas: 1-4 Delicias 253.

Dr. AGUSTIN INOSTROZA
Cirugía, Ginecología, Sífilis. De 5 a 6. Puente 559.

A. ICAZA BARROS
Médico cirujano Bandera 736. — Teléfono 233. Consultas: 5 a 6.30.

Dr. ROBERTO JARAMILLO B.
Ejército 701. Teléf. 142, Parque

RICARDO KUSCHEL S.
Cirugía general. De 3-4, excepto Sábados. Merced 186. Teléf 1344.

DOCTOR KONIG
Neurastenia, Typhus, Corazón, Bronquitis. Calle Claras 549. 2-4.

Dr. A. KORNER ANDWANDTER
Estudios en Estados Unidos. Cirugía, Ortopedia. Consultas: 2-4. Santo Domingo 623.

Dr. LAVAL
Medicina interna. Rayos X. Delicias 1626. De 2.30-4. Teléfono 2344.

PROFESOR LUCO
Enfermedades nerviosas y mentales. Merced 336. Consultas de 1 a 3

Dr. MALBRAN
Enfermedades mentales y nerviosas. De 2 a 5. San Antonio 584.

Dr. MORAGA FUENZALIDA
Medicina y cirugía de niños. Cochrane 118. Teléfono 2804. De 1 a 3.

Dr. MEZA OLVA
Estudios Europa. Medicina interna, pulmón, corazón, riñones, sífilis. 3 a 4. Dieciocho 268. Domicilio: Vicuña Mackenna 955. Teléfono Santa Elena 9.

Dr. JUAN MONTENEGRO M.
Enfermedades niños. De 2 a 4. — Compañía 1770. Teléfono 2120.

Dr. MONTERO
Prof. Dermatología, Sifilografía. Piel, Sífilis, génito-urinarias. Prat 308.

Dr. ITALO MARTINI Z.
Ojos, oídos, nariz y garganta. Delicias 411. Consultas: 2 a 4.

Dr. LUIS G. MIDDLETON CRUZ
Oídos, nariz garganta. Trasladóse: Miraflores 540. De 4 a 6.

Dr. JULIO MOORE F.
1 30-3.30. Niños, sífilis. Vergara 155. Teléfono 3074.

NEUMOTORAX ARTIFICIAL
Tratamiento Tuberculosis pulmonar. Dr. Moreno. Estudios Europa. Recoleta 561. De 2.30 a 4.30

Dr. MOUAT S.
Ginecología, partos. Ex-Jefe Clínica Ginecológica Dr. Korner. Brasil 25.—De 1 a 4.

Dr. OHLERICH
Titulado Alemania y Chile. Medicina general adultos y niños Teléfono 332. Consultas: 2 a 4. Teatinos 332.

Dr. DAVID PULIDO
Enfermedades niños. Santo Domingo 1646. Teléfono 2152. Consultorio: Santo Domingo 1695. 1-4.

Dr. OTTO PHILIPPI
Enfermedades niños. Santo Domingo 820 esq San Antonio. Consultas: 1 a 3. Teléfono 2415.

Dr. RAFAEL PEÑARANDA R.
Medicina general, especialmente corazón, estómago, hígado, riñón, sífilis, venéreas. De 2 a 4. Catedral 2219.

PROFESOR PARDO
Cirugía y enfermedades de señoras. Consultas de 2 a 4. Ejército 119.

Dr. OSCAR PERALTA C.
Arturo Prat 671. Consultas 2 a 4 Policlínica de 8 a 9.30.

Dr. PAREDES F.
Especialmente enfermedades señoras Jefe Policlínica Prof. Korner. Medicina Cirugía Abdominal. Amunátegui 33. De 2-4.

Dr. PRUNES
Estudios en Europa. Jefe de Clínica. Piel, sífilis, venéreas. Merced 490. Casilla 2894.

DOCTOR PANTOJA
Medicina interna, corazón, pulmón, estómago, sífilis, 2-4 y 7-8 Sto. Domingo 1036. Teléf. 574. Domicilio: Monjitas 392.

Dr. F. ROMERO AGUIRRE
Partos, enfermedades señoras, cirugía. Catedral 2429.

Dr. RICARDO PERALTA G.
Cirugía general, especialmente de niños. Claras 471.

Dr. MARCIAL PARADA
Oídos, nariz, garganta. Delicias 1626. Teléfono 2844 De 3 a 5.

Dr. QUIROGA
Enfermedades nerviosas y mentales. Puente 559. Consultas de 3 a 5.

Dr. EDUARDO DE RAMON
Cirugía. Enfermedades señoras. De 1 a 3 Agustinas 1660.

Dr. NACIANCEÑO ROMERO
Laboratorio Clínico. Bandera 574. Consultas 5 a 7. Casilla 3871.

Dr. JOEL RODRIGUEZ P.
Estudios Europa. Medicina interna, especialmente estómago, intestinos. Rayos X, de 2-4. Amunátegui 559. Teléfono 2810

Dr. MARCO A. SEPULVEDA R.
LABORATORIO
Abierto a toda hora Bandera 736. Teléf. 233. Exámenes completos: Orina, sangre, desgarro, etc. Investigaciones: tifus, difteria etc. Hemoculturas. Autovacunas.

Dr. SCROGGIE
Médico interno Hospital de Niños. Consultas 2-4. Matucana 303 Teléfono Inglés 981-1771.

Dr. SANTANDER
Estudios Europa. Enfermedades corazón, riñón, sífilis, especialmente estómago e intestinos. Examen del enfermo por rayos X y laboratorio. Moneda 821.

SIFILIS
VENEREAS Y PIEL
Doctor Félix Grohnert E.
Castro 238. Consultas: 2-6

Dr. OSVALDO SALAS C.
Catedral 2529 Jefe Clínica Niños. Niños, adultos. De 1-3. Teléf. 2791.

Dr. CARLOS A. SOMMERS
Enfermedades del pulmón. De 1-3. Catedral 2099.

SANATORIO
PENSIONADO PARTICULAR
Av. Matta 586—Tel. 97 (Matadero)
Partos, operaciones, enfermedades de señoras, corazón digestivas, nervios, **Morfinomanía**: aislamiento y curación. Sala de operaciones, laboratorio electroterapia, Rayos X. Parque, jardines.
Dr. AQUILES RIVEROS

Dr. STUARDO
Estudios Europa. Enfermedades niños. De 1 a 4 Agustinas 1634. Tel. 2245.

J. SCHWARZENBERG L.
Enfermedades niños. 1-3, excepto Jueves y Sábado, Merced 186. Teléf. 1344.

DOCTOR STOLTING
Oculista, Médico recibido en Alemania y Chile. Compañía 1392. De 8 a 5.

Dr. SOTO PARADA
Laboratorio Clínico — Jefe Laboratorio Prof. García Guerrero. Exámenes completos: orina, sangre, etc. 2-6, Moneda 1035.

Dr. SUAREZ ALVAREZ
Oculista. Jefe Clínica Ojos. De 1 a 3. Santo Domingo 1283.

Dr. TORRES TORRES
Jefe Clínica Prof. Korner Enfermedades señoras, cirugía, Catedral 1249. De 3 a 5.

Dr. UGARTE MONTES
Medicina interna, cirugía, sífilis. Sotomayor 541, 1.30 a 3.30.

DOCTOR VARGAS SALCEDO
Cirujano, Martes, Jueves y Sábado. 2-5, Teatinos 254. Teléf. 1060

Dr. G. E. VIDAL S.
Consultas 2 a 6. Delicias 2646.

Dr. WAUGH ALDUNATE
606 Estudios Europa. Medicina interna. Venéreas, Sífilis
914 Reacción Wassermann, 2 a 4 Catedral 1988.

Dr. ZUÑIGA C.
Enfermedades señoras. Jefe Clínica Obstetricia, Avenida España 472. De 1-3. Teléf 111. Parque.

Dr. WIREN
Oído, nariz, garganta, Claras 471. 2-4. Policlínica, no funciona hasta nuevo aviso.

DENTISTAS

M. AYLWIN
Estudios en Europa. EE. UU. — Carmen 175.

A. ARREDONDO REYES
Delicias 2774 (Portal Edwards). Porcelanas, orificaciones, puentes. Trabajos garantizados.

BAHAMONDES INZUNZA
Ex-Ayudante Clínica Esc. Dental. Tratamiento enfermedades boca, 2-5. Huérfanos 1353. Regresó.

Dr. CERDA LOPEZ
Dentista Trasladóse Santo Domingo 849. Consultas 9-12 y 2-6.

F. CASTRO C.
Ayudante Escuela Dental Puentes, coronas. Estado 250.

Dr. DE PETRIS
Dentista. San Diego 65. Dentaduras fijas sin paladar, desde $ 1

SALVADOR CASTILLO
Jefe Clínica. Prótesis E Dental Moneda 1588.

CARLOS MAGOFKE
Dentista. Ayudante Escuela Dental. Ahumada 68. Teléf 2018.
1727-N-2

AURELIO DE LA FUENTE
Clínica Dental del doctor Valenzuela Basterrica. Huérfanos 1616. Teléfono 1642.

MUÑOZ LOBOS Hnos.
Extracciones sin dolor. Sommoformo, puentes, placas, tratamientos rápidos, San Diego 307-448.

MANUEL VEAS F.
Trabajos rápidos. Extracciones sin dolor. 9-12 y 3-7 Prat 293.

DR. ROGAT
PIORREA ALVEOLAR
Bolsa de Comercio
Oficina 212-213

ESPECIALISTA EN PIORREA ALVEOLAR
(Encías supurantes dientes movibles). Consultas en Valparaíso los Sábados. Condell 88.

CARIOLANO LARA VALLE
Trasladará su consultorio a su domicilio: Rosas 1567.

ENRIQUE MORENO OLEA
Especialista. Clínica Dental Dr. Valenzuela Huérfanos 1616. Teléfono 1642.

EDUARDO HOLLSTEIN
Dentista. Catedral 1787.

VICTORINO ALONSO
Dentista. Estudios en Philadelphia. Moneda 1164.

J. A. CASTRO OLIVEIRA
R. CASTRO OLIVEIRA
Estado 62

Dra. ELVIRA ROSAS
Dentista. Bandera 76

ALEJANDRO VALENZUELA DIAZ
Ayudante Escuela Dental Extracciones, sommoformo. Electrolisis contra Piorrea. Morandé 131.

CESAR VACCARO F.
Dentista. Merced 778.

ARQUITECTOS

EDUARDO TASSO
Construcciones, transformaciones, reparaciones, Honorarios 3 o/o. Planos, presupuestos Morandé 131.

MATRONAS

M. AVILA
Matrona ginecologista, atiende enfermas toda época embarazo, pensionistas. García Reyes 58.

CLINICA PRIVADA DE OBSTETRICIA
Señora Reyes, Matrona Ginecologista. Establecimiento moderno. Atendido por dos cirujanos especialistas. Recibo enfermas todas partes del país. Curaciones internas. Partos indoloros. Absoluta reserva. Asistencia a domicilio Esmeralda 36.

CLINICA
Ana G. de Vargas Barrera. Partos, enfermedades señoras. Recibo pensionistas. Cochrane 985.

R. VARELA
Matrona ginecologista. Recibo pensionistas, toda época embarazo. Victoria 743.

Consultas Gratis
Me dedico en los alumbramientos sin dolor y dolencias femeninas. Las señoras en estado interesante pueden disponer de dormitorios higiénicos, luz, baño y pensión, sólo por $ 5 diarios. — Avenida Matta 1127. Instituto Doctora Lastarria

CELIA CASTILLO
Clínica Privada. Recibo pensionistas. Atiendo llamados fuera Santiago. Unión Americana N.o 31

CONSULTORIO FEMENINO
Sara Novoa. Partos desde $ 1 Curaciones, Inyecciones. Pensionistas Nataniel 588.

Mme. E. FRAGNAUD
Matrona francesa. Consultas de 1 a 5. Manuel Rodríguez 647.

CARMELA TORO G.
Pensionistas. Curaciones. Atiendo a toda hora. Matucana 640.

MATRONA ERAZO
Huérfanos 2460. Partos, Enfermedades señoras, Raspaje, Curaciones Inyecciones. Consultas absolutamente privadas. Recibo pensionistas.

AMELIA GUTIERREZ
Partos, llamados provincias, curaciones. Camilo Henríquez 108, próximo Rancagua.

DELFINA GONZALEZ
Chacabuco 615. Atiendo toda época embarazo, pensionistas, economía secreto profesional, llamados provincias.

PENSIONADO MENARES
Pensionistas. Partos. Pensión $ 1 Curaciones, masaje médico. Cochrane 846.

J. MORENO
Clínica Especialidad curaciones internas. A. Prat 1579.

ROSA MONTOYA
Enfermas, pensionistas, atención médica permanente. Operaciones, Inyecciones, Curaciones. Maestranza 283.

"PENSIONADO MURFFI"
Especialidad enfermedades señoras. Partos. Pensión desde $ 40. Curación flores blancas Cobro después mejorada enferma. Inyecciones. Exámenes gratis San Diego 360.

MERCEDES ROJAS
Matrona. Clínica Privada. Enfermas cualquier tiempo. Precios módicos. San Diego 932.

CLINICA "Dra. VICENTINA"
Especialidad enfermedades de señoras. Curación catarro, flores blancas Pensionado higiénico. Partos Asistencia completa: $ 50. Exámenes gratis. San Diego 57.

VARIOS

VELLO DE LA CARA.—EXTRACCION RAPIDA Y SEGURA
Masaje facial de belleza. Curación de la piel seca o grasosa. Consultorio Femenino de Cultura Física.—Santo Domingo 848

ORQUESTAS
Proporciono para casamientos, banquetes, bailes, etc. Clodomiro González. Manuel Rodríguez 141.
1865-D

MASAJE-MEDICO. — BELLEZA CIENTIFICA. — PEDICURIA ESPECIAL
Tratamientos notables, Secciones privadas, independientes. Especialmente enfermedades crónicas. Defectos, afecciones del rostro y modelado de los piés. Escuela Nacional de Masajistas. Director: Profesor Díaz Gascogne. Estado 250.

TURF

CLUB HIPICO

LAS CARRERAS DE LA TARDE

Apreciaciones y pronósticos

Muy interesante se presenta el programa que para la reunión de hoy, ofrece nuestro principal hipódromo a sus numerosos aficionados.

Constituye el número más importante de la fiesta hípica, la Gran Carrera de Vallas, clásica sobre 3,700 metros y con diez saltos, cuyo premio al vencedor es de cinco mil pesos.

El desarrollo de esta hermosa prueba, proporcionará a la concurrencia un bonito espectáculo turfista, ya que la mayoría de los competidores que tomarán parte en ella, son buenos elementos para carreras de esta naturaleza.

En cuanto al pronóstico, podemos decir, que ofrece tantas dificultades, como las que pueden presentarse en una carrera cualquiera, con el agregado en el presente caso, de tratarse de una de obstáculos.

Desde Glengarry con 72 kilos hasta Valmont que sólo lleva 63, cualquiera puede triunfar, pues, bien se merecen entre sí todos los adversarios inscritos.

Nuestra carta para el puesto de honor, es Valmont, no obstante de hacer largo tiempo que está ausente de las pistas y aun cuando, no ha sido esta clase de carreras su especialidad. Para el primer placé nos gusta Glengarry, contendor que soporta peso y salta muy bien. En tercer término nombraremos a Platón, que tiene últimamente a su favor una excelente performance.

Comienza la tarde hípica, con los 1,500 metros del Premio Oruro, carrera que ha reunido a un lote de tres años de modesta calidad.

Apesar de llevar Atento 59 kilos, es nuestro favorito, toda vez, que sabemos que se encuentra en muy buenas condiciones de training. Sus más serios enemigos parecen ser a nuestro juicio: Hellium, Pilín y Dear Dassie, rivales que han tenido figuraciones en la tabla en estas últimas reuniones. De ellos, optamos para los puestos del placé, por los dos primeros enumerados.

Reservada también a tres años perdedores, es la prueba siguiente de la tarde, Premio Orozco, sobre igual distancia que la anterior.

Sobresalen de la lista de anotados: Linda Thelma, que su caballeriza la estima como buena; Tiradente, que varias veces ha corrido con la confianza del público; Budapest, que ha mejorado mucho en su estado en estas últimas semanas; Pispirita, que debe ocupar una honrosa figuración a juzgar por sus pasadas performances y por fin, Saturnal, que puede alguna vez, corresponder a las esperanzas de muchos. En resumen designaremos: Linda Thelma, Budapest y Pispirita.

Un regular lote de rivales se ha dado cita en la milla del Premio Old Nick, que constituye la tercera prueba del programa.

El candidato de nuestras afecciones, es Bolero, animal que a nuestro entender debe imponerse sobre sus demás rivales, a pesar, de que lleva en Kalmuco un adversario de positivas condiciones, que defenderá con energías sus posiciones finales. Para el tercer lugar del marcador, señalaremos a Poema, por ser el más calificado de todos los restantes.

Bonita carrera promete ser la quinta del programa, premio Old Boy sobre un tiro de 1,800 metros.

His Majesty, parece ser el candidato más favorecido por el peso, pues, a 53 kilos y en una distancia tan favorable a sus medios de acción, estimamos que se impone a la consideración general, circunstancias que nos inducen a seleccionarlo para el primer puesto. En el segundo y tercer lugar de la tabla recomendaremos a Chateau Ghonthier que atraviesa por un buen período y Alum que con 51 kilos puede ocupar una figuración inesperada.

Un numeroso lote es el que se ha congregado en la sexta carrera premio Oroya sobre 1,500 metros.

El vencedor puede salir de cualquiera parte, pues, los pesos han sido repartidos por el señor handicapper en forma muy equitativa, la cual, permite alternar con éxito a la mayoría de los rivales anotados.

Sin embargo, como nuestra misión es informar al lector, diremos que nos impresionan: Petardito, Kerensky y Bella Dama, en el orden apuntado.

Una llegada estrecha e incierta hacen presumir, los 1,500 metros del premio Ostelle de la carrera siguiente.

En realidad de verdad, el pronóstico se presenta con muchas dificultades en esta carrera, ya que hay tantos adversarios con títulos para figurar en la vanguardia. Entre estos: Omar y Albaysin, no obstante el peso que cargan; Chiflón después de su carrera del Domingo pasado; Bow, que viene corriendo en forma muy pareja; Matadora, que está buena; Palillo, que se desempeña en este tiro; Poincaré, que tiene antecedentes para figurar honrosamente; Viviani, que ha demostrado ser bastante regular; por fin, Elqui, Ensenada y Veldora, que pueden a nuestro juicio adjudicarse el triunfo. Nuestros preferidos son: Albaycin, Elqui y Bow.

Termina la reunión con la prueba de fondo del programa, premio Orán sobre una distancia de 2,300 metros.

Sin entrar en mayores consideraciones, diremos que nuestra carta para ganador es Sancho Panza, hijo de Sir Samuel, que ha producido buenas performances en estos últimos tiempos y que se encuentra en un estado de training sobresaliente. Para el primer placé nos gusta Caucasia, que es el rival más serio de nuestro pronóstico.

En tercer lugar Glass, que está muy bueno.

RESUMEN

1.a carrera.—Hellium y Pilin.
2.a carrera.—Linda Thelma, Budapest y Pispirita.
3.a carrera.—Bolero, Kalmuco y Poema.
4.a carrera.—Valmont, Glengarry y Platon.
5.a carrera.—His Majesty, Chateau Gonthier y Alum.
6.a carrera.—Petardito, Kerensky y Bella Dama.
7.a carrera.—Albaycin, Elqui y Bow.
8.a carrera. — Sancho Panza, Caucasia y Glass.

RESUMEN DE LOS TRABAJOS DE LA SEMANA DE LOS COMPETIDORES DEL CLUB HIPICO

1.a carrera

Atento, con un aprendiz, pasó el Lunes 1,000 metros en 1. 4 3|5 y el Jueves, con J. M. Baeza, al carrerón, 1,600 metros, en 1.52 y 3|5.

Mia Cara, con R. Piérola y Henry Clay, con A. Molina, cotejaron el Lunes, por la pista de carreras, 1,400 metros, a voluntad, en 1.42, ganando Henry Clay por medio cuerpo, muy fácil.

El Viernes, con L. Tapia, largó 1,400 metros en 1.37 3|5.

Nodriza, con H. Ramírez, trabajó el Jueves 1,400 metros en 1.33 3|5.

Fulano, con H. Ramírez, pasó el Viernes 1,400 metros en 1.35.

Neumático y **Kalmucó**, ambos con aprendices, pasaron el Lunes 800 metros en 52 3|5, llegando iguales.

Pilin, con M. Gamboa, largó el Viernes a voluntad 1,400 metros en 1.39 2|5.

Pulacayo, con M. Verdejo, pasó el Viernes 1,200 metros en 1. 25 3|5.

Ninfa, con J. Polanco, pasó el Jueves 1,400 metros en 1.27.

2.a carrera

Orense, con R. Piérola y Cabritilla, con A. Molina, cotejaron el Lunes, por la pista de carreras, 1,400 metros en 1.38, ganando Orense lejos.

El Jueves trabajó Orense con H. Ramírez, 1,200 metros en 1.22.

Tiradente, con R. Piérola, cubrió el Lunes 1,400 metros en 1.35.

El Viernes, con la misma monta, atropelló 400 metros en 26 y después de un descanso repitió 600 metros en 39 2|5.

Budapest, con H. Michaels y Perla White con R. Hernández, pasaron el Lunes por la pista de carreras, 1,400 metros en 1.38, llegando iguales.

El Jueves, con igual monta, cotejó otra vez con Perla White, con Alf. Silva, 1,200 metros en 1.20 3|5, llegando iguales.

Prontitud, con G. Aravena, pasó el Viernes 1,400 metros en 1.39.

Saturnal, con un aprendiz, cubrió el Jueves 1,400 metros en 1.38.

3.a carrera

Bolero, con G. Guerra, atropelló el Lunes 800 metros en 53 3|5; después de un largo descanso repitió igual distancia en 52.

El Viernes, con la misma monta, movió 400 metros en 27 y repitió, después de un descanso, 1,200 en 1.23.

Henry Clay, con R. Piérola, cotejó fuerte el Viernes 1,400 metros en 1.35.

Véanse los trabajos de Mia Cara en la 1.a carrera.

Kalmuco, véase el trabajo de Neumático en la 1.a carrera.

Erin, con L. A. Soto y His Majesty, con S. Martínez, atropellaron el Jueves 800 metros en 51, llegando iguales; después de un descanso, repitieron la misma distancia en 53, ganando His Majesty.

4.a carrera

Glengarry, con M. Soto, saltó el Jueves tres vallas bien.

Platon, con V. Jara, pasó el Jueves una vuelta y 1,600 metros en 4.30. En la primera vuelta marcó 2.27.

Trajano, con A. Leblanc, cubrió el Jueves una vuelta por la pista de vallas, saltando bien.

Valmont, con P. Guerrero, pasó el Jueves una vuelta por la pista de vallas, saltando bien.

5.a carrera

Glass, con J. Arancibia, pasó el Jueves a voluntad, 1,800 metros en 2.10.

His Majesty, véanse los trabajos de Erin en la 3.a carrera.

Barbieri, con un aprendiz, atropelló el Viernes 1,400 metros en 1.34 2|5.

Balaclava, con un aprendiz, movió el Jueves 1,600 metros en 1.52.

6.a carrera

Petardito, con L. Jopia, trabajó el Viernes 1,600 metros en 1.51.

Kerensky, con G. Aravena, pasó el Viernes 1,200 metros en 1.21 1|5.

Acalia, con S. Villanueva y Gentille, con un aprendiz, pasaron el Jueves 1,400 metros en 1.35 1|5, ganando Acalia por cuatro cuerpos.

Don Alfredo, con J. Pinto, trabajó el Lunes por la pista de carreras, 1,500 metros en 1.41.

Silver, con R. Flores, movió el Viernes 400 metros en 26 3|5, y después de un largo descanso repitió 1,200 metros en 1.21 3|5.

Henry Clay. Véanse los trabajos de Mia Cara en la 1.a carera.

7.a carrera

Omar, con A. Molina, atropelló el Jueves 1,000 metros, a voluntad, en 1.7.

Albaycin, con un aprendiz, movió el Jueves 400 metros en 25 y el Viernes con G. Aravena, 1,200 metros en 1.20 3|5.

Gran Mongol y Santa Marta, ambos con aprendices, cotejaron el Lunes 1,400 metros en 1.37 1|5, ganando Gran Mongol por tres cuerpos.

El Jueves cotejó con Doping 1,600 metros en 1.50 2|5, ganando éste por un cuerpo.

Vice Versa, con U. Núñez y Durham, con D. Pérez, pasaron el Viernes 1,200 metros en 1.21, llegando iguales.

Poincaré, con un aprendiz, pasó el Lunes 600 metros en 38 3|5, y el Jueves 1,400 metros en 1.35.

Vestale, con J. F. Bernal, atropelló el Viernes 600 metros en 39.

Elqui, con M. Gamboa, trabajó el Viernes 800 metros en 54 y 2|5.

Flaminia, con L. Jopia, largó el Viernes 1,200 metros a voluntad, en 1.22 4|5, después de un descanso repitió 800 metros en 57.

Perla White. Véanse los trabajos de Budapest en la 2.a carrera.

Tellito, con C. Cruz, pasó el Lunes 1,400 metros en 1.37.

El Viernes, con un aprendiz, movió 600 metros en 42 3|5, y después de un descanso repitió igual distancia en 37 4|5.

8.a carrera

Glass. Véase el trabajo de la 5.a carrera.

Boa, con un aprendiz, trabajó el Lunes por la pista de carrera, 1,600 metros en 1.47 3|5, y el Viernes con un aprendiz, por la de arena, 1,400 metros en 1.38 y 2|5.

Graciosa, con un aprendiz, cubrió el Lunes una vuelta en 2.23 y el Jueves con L. Cruz, igual distancia y 200 metros en 2.35 2|5.

His Lordship, con un aprendiz, pasó el Lunes 1,400 metros en

Rhum, con R. Piérola, trabajó el Lunes una vuelta fuerte en 2.17.

PROBLEBLES MONTAS Y COMPETIDORES PARA LAS CARRERAS DE ESTA TARDE

Primera carrera.— 1,500 metros. Atento, J. M. Baeza; Mia Cara, L. Jopia, Nodriza, U. Núñez; Echegaray, L. A. Orellana; Fulano, tal vez no corra; Granadier, R. Hernández; Hellium, Alf. Silva; Neumático, no corre; Pilin, M. Gamboa; Pulacayo, no corre; Dear Lassie, J. Arancibia; Ninfa, J. Polanco.

Segunda carrera.— 1,500 metros. Orense, U. Núñez; Linda Telma, M. J. Silva; Rock Ferry, no corre; Estoque, L. A. Orellana; Exeter, P. Morales; Galión, Alf. Silva; Nitrógeno, S. Ponce; Samaniego, R. Hernández; Tiradente, R. Piérola; Budapest, H. Michaels; Pispirita, A. Molina; Prontitud, G. Aravena; Saturnal, J. F. Bernal.

Tercera carrera.— 1,600 metros. Garra de Hierro, L. Santelices; Bolero, Alf. Silva; Dodge, R. Hernández; Gabinete, J. Morán; Henry Clay, R. Piérola; Kalmuco, J. Arancibia; oPema, A. Molina; Eirn, L. A. Soto.

Cuarta carrera.—3,700 metros. Glengarry, M. Soto; Gravina, S. Silva; Platón, J. Jara; Tamarindo, S. Rojas; Trajano, A. Leblanc; Huancayo, no corre; Pililn, C. Miranda; Valmont, P. Guerrero.

Quinta carrera.— 1,800 metros. Glass, no corre; Pasco, J. Pinto; Hiss Maesty, A. Molina; Alum, Alf. Silva; Barbieri, J. Oregón; Balaclava, H. Ramírez; Duelo, S. Martínez; Clateu Gonthier, L. A. Zúñiga; Costa Rica, L. A. Jerez.

6.a carrera.—1.500 metros.—Levién, S. Ponce; Cecilia, M. Gamboa; Petardito, A. Molina; Daventry, M. J. Silva; Alboroto II, J. Morán; Bella Dama, C. Pombet; Kerensky, J. F. Bernal; Drina, H. Michaels; Acalia, S. Villanueva; Don Alfredo, R. Hernández; Chacolí, Arm. Silva; Verderón; Silver, R. Flores; Ballader, R. Piérola; Regenta, Alf. Silva; Henry Clay, N. N.; Fulano, H. Ramírez; Reflejo, C. Cruz.

7 aC carrera, 1.500 metros—Omar, J. Salfate; Albaycin, G. Aravena; Chiflón, J. M. Baeza; Gran Mogol, A. Estay; Vice Versa, U. Núñez; Bow, R. Flores; Matadora, C. Pombet, Palillo, Alf. Silva; Poincaré, S. Miranda; Vestale, J. F. Bernal; Viviani, R. Piérola; Whiscky Sower, M. Pérez; Elqui, M. Gamboa; Ensenada, L. A. Orellana; Veldora, A. Molina; Flaminia, L. Tapia; Perla White, H. Michaels; Viana, L. A. Zúñiga; Tellito, J. Pinto.

8.a carrera, 2.300 metros.—Jimmy II, M. Verdejo; Sancho Panza, H. Michaels; Caucasia, Arm. Silva; Glass, J4 Pinto; Boa, J. Osorio; Graciosa, C. Cruz; His Lordship, G. Guerra; Rhum, D. 2.o López.

PRONOSTICOS DE LA PRENSA

1.39 3|5.

CLUB HIPICO

"Deutsche Zeitung"

1.—Atento, Hellium y Pilin.
2.—Linda Thelma, Budapest y Tiradente.
3.—Henry Clay, Bolero y Kalmuco.
4.—Valmont, Glengarry y Platón.
5.—Pasco, His Majesty y Alum.
6.—Kerensky, Levién y Bella Dama.
7.—Vice Versa, Gran Mogol y Elqui.
8.—Jimmy II, Sancho Panza y Glass.

"El Record"

1.—Neumático, Atento y Pilín.
2.—Linda Thelma, Tiradente y Budapest.
3.—Erin, Gabinete y Bolero.
4.—Valmont, Glengarry y Pillín.
5.—His Majesty Alum y Glass.
6.—Kerensky, Daventry y Bella Dama.
7.—Whisky Sower, Viviani y Bow.
8.—Caucasia, Jimmy II y Sancho Panza.

"El Derby"

7.a carrera.—1.600 metros.—Ganador, Neumático.—Placées, Atento y Hellium.
2.a carrera.—1.500 metros.—Ganador, Pispirita.—Placées, Budapest y Linda Thelma.
3.a carrera.—1.600 metros.—Ganador, Poema.—Placées, Bolero y Kalmuco.
4.a carrera.—3.700 metros.—Ganador, Valmont.—Placées, Glengarry y Gravina.
5.a carrera.—1.800 metros.—Ganador, His Majesty.—Placées, Pasco y Chateau Gonthier.
7.a carrera.—1.500 metros.—Ganador, Bella Dama.—Placées, Kerensky y Daventry.
8.a carrera.—2.300 metros.—Ganador, Jimmy.—Placées, Sancho Panza y Glass.

"El Pronóstico"

Primera carrera.—1.500 metros.—Ganador Neumático.—Placées: Atento y Hellium.
Segunda carrera.—1.500 metros.—Ganador, Pispirita.—Placées: Linda Thelma y Budapest.
Tercera carrera.—1.600 metros.—Ganador, Bolero.—Placées: Kalmuco y Poema.
Cuarta carrera. — Vallas.—3.700 metros.—Ganador: Valmont.—Placées: Plantón y Glengarry.
Quinta carrera.—1.800 metros.—Ganador, His Majesty. — Placées: Glass y Chateau Gonthier.
Sexta carrera. — 1.600 metros.—Ganador, Daventry.—Placées: Verderón y Chacolí.
Séptica carrera.—1.500 metros.—Ganador, Bow.—Placées: Palillo y Ensenada.
Octavarrera.—2.300 metros.—Ganador, Jimmy II.—Placées: Sancho Panza y Caucasia.

"Las Ultimas Noticias"

1.a carrera.—Atento, Hellium y Pulacayo.
2.a carrera. — Pispirita, Linda Thelma y Prontitud.
3.a carrera.—Dodge, Gabinete y Bolero.
4.a carrera.—Valmont, Glengarry y Trajano.
5.a carrera.—His Majesty, Glass y Balaclava.
6.a carrera.—Kerensky, Chacolí y Verderón.
7.a carrera.—Omar, Chiflón y Elqui.
8.a carrera.—Jimmy, Caucasia y Boa.

HIPODROMO CHILE

"Deutsche Zeitung"

1a.—La Valliére, Faisán y Cadillac.
2o.—Virjilio, Go Lady y Dándalo.
3a.—Aceituna, Finlandia y Saturnal.
4a.—Najerino, Catilina, y Epping.
5a.—Mormon, Girl y Capucine.
6a.—Guignol, Furlana y Pajarita.
7a.—Yelcho, Ratón, y Horchata.

"El Record"

1.a carrera.—Ganador, Ondina.—Placées: La Valliére, Don Gustavo.
2.a carrera.—Ganador, Virgilio.—Placées: Endurance, Molibdeno.
3.a carrera.—Ganador, Plumilla.—Placées: Dual, Alejo.
4.a carrera.—Ganador, Mackenzie.—Placées: Trebizonda, Cadeneta.
5.a carrera. — Ganador, Mike.—Placées: Mormón, Capucine.
6.a carrera.—Ganador, Furlana.—Placées: Turpinita, Guignol.
7.a carrera. — Ganador, Ratón.—Placées: Quepe, Santa Tecla.

"El Derby"

Primera carrera.— 900 metros.—Ganador, Don Gustavo; placées, La Valliere y Etervina.
Segunda carrera.— 750 metros.—Ganador, Virgilio; placées, Endurance y Verge d'Or.
Tercera carrera.— 1,100 metros.—Ganador, Finlandia; placées, Com- Ganador, Epping; placées, Nagerino y Cadeneta.
Quinta carrera.— 1,500 metros.—Ganador, Capucine; placées, Bobina y Girl.
Sexta carrera.— 1,100 metros.—Ganador, Turpinita; placées, Guignol y Filoche.
Séptima carrera.— 900 metros. — Ganador, Quepe; placées, Ratón y Santa Tecla.

"El Pronóstico"

Un programa de bastante interés nos presentará hoy Domingo el Hipódromo Chile.

He aquí nuestros pronósticos:

Primera carrera.— 900 metros.—Ganador, Molibdeno; placées, Ondina y La Falliére.
Segunda carrera.— 750 metros.—Ganador, Dándalo; placées, Virgilio y Verge D'Or.
Tercera carrera.— 1,100 metros.—Ganador, Filandia; placées, Dual plegne y Daintie Lassie.
Cuarta carrera.— 1,100 metros.— y [illegible] habillé.
Cuarta carrera.— 1,100 metros.—Ganador, Pegote; placées, Epping y Nagerino.
Quinta carrera.— 1,500 metros.—Ganador, Pegote; placées, Capucine y Bobina.
Sexta carrera.— 1,100 metros. —Ganador, Gracia; placées, Guignol y Sergio.
Séptima carrera.— 900 metros.—Ganador, Yelcho; placées, Horchata y Quepe.

"Las Ultimas Noticias"

Primera cárrera.— Don Gustavo, Molibdeno y La Valliére.
Segunda carrera.— Virgilio, Dándalo y Assaye.
Tercera carrera. — Compiegne, Pink Lady y Finlandia.
Cuarta carrera.— Elda, Epping y Catilina.
Quinta carrera.—.— Bobina, Girl, y Huérfana.
Sexta carrera.— Turpinita, Filoche y Pajarita.
Séptima carrera.— Ratón, Quepe y Yelcho.

NOTICIAS DIVERSAS

Euclid. — Muy mejorado de las puntas de fuego que recibió en una rodilla, ha comenzado a hacer sus primeros trabajos a la marcha.

Calchón.— Este hijo le Alanés, murió anteayer a consecuencia de haber sido atacado de "el mal".

A Viña del Mar.— Baylen, Estaño, pensionistas del preparador Humberto Pérez, fueron embarcados para esa ciudad a fin de empezar su training para la próxima temporada del Sporting Club.

Marimán. — Atendido por el veterinario Varichon, continúa muy mejor de la afección que sufría en sus remos delanteros.

VALPARAISO SPORTING CLUB

INSCRIPCIONES PARA LAS CARRERAS CLASICAS DE 1921

Grand National

Alice Belle, Bolívar, Demetrio, Fiolín, Fioma, Glengarry, Gaspar, Gravina, Holofernes, Huancayo, Moscou, Pillin, Platón, Royal Bird, Tamarindo, Trajano, Viajero, Valmont.

Sonrry

Albaycin, Barsaquito, Belle Hellene, Berlinicke, Constantino, Cila, Campoamor, Demanda, Endurance, Ensenada, Filoche, Felipilla, Girasol, Herodoto, Kerensky, Loto, Marialva, Miguet, Provenza, Retorta.

Valparaiso Sporting Club

Antaño, Durham, Durbar, Gamma, Giacomo, Glasgow, Harold, Jimmy II, Salpicón, Welladay.

Copa Mercurio

Atento, Antaño, Albaycin, Bambalina, Baylén, Don Alvaro, Feldespato, Gamma, Giacomo, Glasgow, General, Gladstone Hispano, Harold, Jimmy II, Kerensky, Mia Cara, Mike, Pulacayo, Rock Ferry, Robine, Salpicón, Voyou, Welladay.

Champion Stakes

Antaño, Broughthy Ferry, Bambalina, Baylén, Cancha Rayada, Durham, Durbar, Denodada, Euclid, Efimera, Ensenada, Gamma, Giacomo, Glasgow, General, Gloriola, Gladstone, Hispano, Harold, Jimmy II, Kerensky, Marimán, Mia Cara, Mary Garden, Pulacayo, Rosicler III, Ródano, Robine, Salpicón, Shylock, Ugolin, Vesta, Vice Versa, Voyou, Valmont.

Jockey Club Argentino

Atento, Acalia, Cabritilla, Cara Carmen, Cachil, Cadencia, Elestrón, Golpe, Mia Cara, Nodriza, Orense.

Club Hípico de Santiago (antes de "La Revancha")

Atento, Antaño, Broughty Ferry, Bambalina, Baylén, Bayaceto, Cancha Rayada, Don Alvaro, Durbar, Euclid, Electrón, Falsete, Gamma, Giacomo, Glasgow, General, Gloriola, Glass, Gladstone,, Hispano, Jimmy II, Kerensky, Loto, Marimán, Mia Cara, Mike, Mary Garden, Neumático, Pulacayo, Pasco, Palillo, Rosicler III, Rodano, Robine, Some Ferry, Salpicón, Ugolín, Vitel, Vesta, Vice Versa, Voyou, Valmont, Welladay.

Club Hípico de Santiago

Temporada de Primavera

Domingo 21 de Noviembre de 1920

PRIMERA CARRERA A LAS 2 P. M.—Premio ORURO. — 1,500 metros.—Para caballos de 3 años que no hayan ganado.—Peso: 56 kilos.—Inscripción: $ 17.50. — Premio: $ 3,500 al 1.o

PREPARADOR	DUEÑO	NOMBRES	PESO	EDAD	SANGRE	PADRE	MADRE	TRAJE DEL JINETE
P. Maldini	Alexmalva	1 **Atento**	59	3	F	Riesco	Intención	Lila y negro listado
P. Polanco	H. Candia	2 **Mia Cara**	57	3	F	San Marcos	Mimicombe	Azul, brazaletes y G. oro
C. Trincado	Importación	3 **Nodriza**	57	3	F	Oquendo	Invasión III	Oro, faja y G. negra, borla oro
F. Galván	Limited	4 **Echegaray**	56	3	A A	Prince Florizel	Belle Etoile	Gris perla, G. negra
P. Boncerio	Señorazo	5 **Fulano**	56	3	F	Burlesco	Only	Morado y blanco list., G. blanca
R. Plaza	Grenadier	6 **Grenadier**	56	3	31|32	Melbourne	Cybelle	Verde y lac. en rued., G. negra
U. Silva	U. Silva	7 **Hellium**	56	3	F	Eclair II	Merry Hackle	Lacre, M. lac. y mor., G. morada
D. Vial	A. Gatica	8 **Neumático**	56	3	F	Siberien	Nagoya	Blanca, braz. negros, G. blanca
D. Yáñez	Silvaras	9 **Pillin**	56	3	F	Pibe	Black Pudding	Amarillo, brazaletes y G. lacre
F. Rojas	Jackson	10 **Pulacayo (ex-Cipayo)**	56	3	F	Barsac	Dark Blue	Negra, M. y G. cereza
H. Pérez	Film	11 **Dear Lassie**	54	3	F	Olascoaga	Bonnie Lassie	Blanco y neg. a cuad., M. y G. lacre
P. P. Cancino	L. Cifuentes	12 **Ninfa**	54	3	F	London	Nimphaia	Azul., M. neg., G. azul. y negra

SEGUNDA CARRERA A LAS 2.30 P. M.—Premio OROZCO.—1,500 metros.—Para caballos de 3 años que no hayan ganado.—Peso: 56 kilos.—Inscripción: $ 17.50. — Premio: $ 3,500 al 1.o

C. Trincado	Importación	1 **Orense**	59	3	F	Index	Orianda	Oro, faja, G. negra borla oro
J. Dalmau	Burlesco	2 **Linda Thelma**	57	3	F	Great Scot	Aureola	Lacre, alam. oro, G. lac. coc. oro
F. Rojas	Jackson	3 **Rock Ferry**	57	3	F	Alford	Roti	Negra, M. y G. cereza
F. Galván	Limited	4 **Estoque**	56	3	F	St. Cygne	P. Flower II	Gis perla, G. negra
P. Tonelli	P. Tonelli	5 **Exeter**	56	3	F	Pioneer	Little Sheeny	Azul, M. gran. y blancas, G. gran.
E. Emeres	Chaplin	6 **Galión**	56	3	F	Melbourne	Calcutta	Gris perla y neg. en rued., G. negra
Manuel Reyes	Los Robles	7 **Nitrógeno**	56	3	F	Nitrico	Marionette II	Oro viejo, puñ. bot. y G. blanca
Luis A. Benitez	Riojana	8 **Samaniego**	56	3	7|8	Sir Samuel	Eúscara	Turquesa, M. y G. moradas
A. Allen	F. Kojakovic	9 **Tiradente**	56	3	15|16	Filipo	Immortelle	Paja
Luis Silva	St. George	10 **Budapest**	54	3	F	Orwin	Matutina	Verde lunares blancos, G. verde
D. Vial	A. Gatica	11 **Pispirita**	54	3	F	Siberien	Progression	Blanca, brazaletes negros, G. blanca
D. Yáñez	Silvaras	12 **Prontitud**	54	3	F	Hallington Lad	Kirkdale	Amarillo, brazaletes y G. lacre
E. Polanco	R. Soltof	13 **Saturnal**	54	3	F	Sir Samuel	Peccavi	Blanco, estr. lacres, G. lacre

TERCERA CARRERA A LAS 3 P. M.—Premio OLD NICK.—1,600 metros.—Para caballos nacidos en Chile ganadores de una carrera.—Peso de Reglamento.—Inscripción: $ 12.50.—Premio: $ 2,500 al 1.o

F. Martin	M. R. Troncoso	1 **Garra de Hierro**	60	4	F	Eclair II	Optic	Azul alam. oro, M. lacres, G. oro
I. Espinosa	José Besa	2 **Bolero**	54	3	WF	Flo	La Danse	Gris perla y oro en rued., G. negra
L. Navarro	J. A. Donoso	3 **Dodge**	54	3	3|4	Flo	Alma	Amarillo, M. y G. verde
C. Rodriguez	D. Peñafiel	4 **Gabinete**	54	3	F	Olascoaga	Green Cap	Blanca, cruz turquesa, G. azul
C. Lacalle	Martinique	5 **Henry Clay**	54	3	F	Eclair II	Pillita	Negra, lunares y G. blanca
D. Vial	A. Gatica	6 **Kalmuco**	54	3	F	Siberien	Rib Rat	Blanca, braz. negros, G. blanca
J. Rodriguez	Sipaco	7 **Poema**	54	3	F	Pibe	Caridad	Mdo. p. oro, M. oro, G. mor. bor. oro
J. Cuevas	Espoir	8 **Erin**	52	3	F	Pioneer	Conservatory	Amarilla, M. azules, G. azul, coc. oro

CUARTA CARRERA A LAS 3.30 P. M.—Premio GRAN CARRERA DE VALLAS (clásico).— 3,700 metros m|m. (10 saltos).—Para todo caballo.—Peso de Reglamento.—El ganador de una carrera clásica de saltos (Premio de $ 4,000 o más) tendrá un recargo de 5 kilos, y el ganador de 2 o más, 7 kilos.—Estos recargos no son acumulativos. — Entrada: $ 25.—Premio: $ 5,000 al 1.o

A. Muñoz	Pigüe	1 **Glengarry**	72	7	F	Alanés	Glencat	Solferino, faja y G. blanca
F. Villa	L. A. Gauthier	2 **Gravina**	72	6	119|128	Alcázar	Amparo	Blanca, M. canario, G. azul
P. Marchessini	Los Aliados	3 **Platón**	72	8	F	Pirapó	Montana	Azul eléct. solf. G. azul eléctrico
A. Luna	E. Feliú	4 **Tamarindo**	72	9	1|2	L'Aiglon	Sin anteced.	Chocol. y lac. a c., M. chocol. G. lac.
L. Zapata	C. Pondensan	5 **Trajano**	72	5	F	Lord Bobs	Marcassite	Violeta, G. blanca
M. Soto	G. C. Lyon	6 **Huancayo**	70	5	F	Posseur	La Oriental	Azul marino, G. blanca
J. M. Canales	E. de Caballeri[illegible]	7 **Pillin**	70	5	F	St. Dory	Polola	Celeste y colorado por mitad
O. Rister	Ignacio Valdés	8 **Valmont**	63	3	F	Burgomaster	Marcassite	Verde, G. rosada

QUINTA CARRERA A LAS 4 P. M.—Premio OLD BOY.— 1,800 metros.—Para caballos de 4 años y más nacidos en Chile que no hayan ganado clásicos o reglamentarios.—Peso: 58 kilos.—Recargo de 3 kilos al ganador desde el 1.o de Julio de 1920.— Descargo de 2 kilos a los que no hayan ganado $ 40,000 y de 2 kilos por cada $ 5,000 menos ganados.—Inscripción: $ 15.—Premio: $ 3,000 al 1.o

P. Bagú	Army and Navy	1 **Glass**	53	4	F	Viraró	Silver Glass	Lacre, M. bl. y azul list., G. azul
P. Bagú	Army and Navy	2 **Pasco**	44	4	F	Altanero II	Pambú	Lacre, M. bl. y azul list., G. azul
J. Cuevas	H. Candia	3 **His Majesty**	53	4	F	Altanero II	Dimity	Azul, brazaletes y G. oro
I. Fuentes	Ebeache	4 **Alum**	51	5	F	Altanero II	Umpel	Verde obscuro, alam. y G. negra
J. B. Castro	C. Amaro	5 **Barbieri**	49	5	F	Le Roy d'Is	Amica	Gran., M. azulin., G. blanca
J. González	S. González	6 **Balaclava**	48	6	F	Jou Jou	Camargo	Verde, M. oro, braz. ver., G. oro
F. Martin	M. R. Troncoso	7 **Duelo**	46	5	1|2	Oidor	Sin anteced.	Azul, alam. oro, M. lac., G. oro
R. Amaro	Partenope	8 **Chateau Gonthier**	44	4	F	Burgomaster	Ostelle	Verde brazaletes blancos, G. lacre
R. Amaro	R. Moreno	9 **Costa Rica**	43	5	F	Marte II	Fosette	Arleq., c. az., M. lac., p. az., G. arl.

SEXTA CARRERA A LAS 4.30 P. M.—Premio OROYA.—1,500 metros—Para caballos que no hayan ganado $ 20,000.— Handicap.— Inscripción: $ 12.50. — Premio: $ 2,500 al 1.o

D. Vial	A. Gatica	1 **Levién**	58	4	F	Siberien	Brigitte	Blanca, brazaletes negros, G. blanca
C. de la Cerda	A. Peric	2 **Cecilia**	56	5	F	Rolando II	Donna	Lacre, bl. y az. en r., M. lac., G. az.
J. 2.o Vaccaro	Providencia	3 **Petardito**	56	5	3|4	Rodilard	Djenan	Granate, M. blancas, G. negra
A. Muñoz	Pigüe	4 **Daventry**	54	4	F	Pioneer	Q. of the Ramp	Solferino, faja y G. blanca
C. Rodriguez	Bristol	5 **Alboroto II**	53	5	F	Batifondo	My Girl II	Blanca, G. azul
A. Zúñiga	Bella Dama	6 **Bella Dama**	53	5	F	Mores	Lady Vogler	Crema cinc. cz., M. crema, G. cz.
P. J. Medina	Taltal	7 **Kerensky**	53	5	F	Lord Bobs	Australia	Azul y col. list., M. col. G. azul y c.
J. B. Castro	Collanco	8 **Drina**	52	4	62|64	Hallington Lad	Nanna	Negra cruzada y G. lila
P. Guerrero	Ignacio Valdés	9 **Acalia**	51	3	F	Buchardo	Artemisa	Verde, G. rosada
R. Pastenes	E. Amion	10 **Don Alfredo**	51	3	F	Mores	Violeta	Negra, brazaletes y G. ofelia
U. Duque	Urbion	11 **Chacolí**	50	4	F	San Jorge	Cholita	Salmón, M. y G. verde
J. de la R. Viel	Verderón	12 **Verderón**	50	3	27|32	Royalist	Reliquia	Negro, G. verde
R. Plaza	I. Larraíh	13 **Silver**	49	5	F	Viraró	Silver Glass	Oro, cue., pr., p. y G. neg., borla oro
E. Emeres	Las Acacias	14 **Ballader**	48	4	F	Whittington	Algara	Escarlata, alamares blancos
J. Daumau	Burlesco	15 **Regenta**	48	4	F	Duc d'Albe	Osmunda	Lacre, alam. oro,, G. lac., coc. oro
C. Lacalle	Martinique	16 **Henry Clay**	47	3	F	Eclair II	Pillita	Negra, lunares y G. blanca
P. Boncerio	Señorazo	17 **Fulano**	44	3	F	Burlesco	Onby	Morado y blanco list., G. blanca
J. Celpa	Los Bomberos	18 **Reflejo II**	44	3	F	Black Prince	Reticence II	Blanca, faja azul, M. y G. colorada

SEPTIMA CARRERA A LAS 5 P. M.—Premio OSTELLE.— 1,500 metros.—Para caballos que no hayan ganado $ 20,000.—Handicap.— Inscripción: $ 15. — Premio: $ 2,500 al 1.o

David Yáñez	N.o 13	1 **Omar**	58	4	F	Oviedo	Roseate Hue	Blanco y cereza p. mitd., G. cereza
P. J. Medina	A. Lyon P.	2 **Albaycin**	57	3	F	Eclair II	Catherinette	Azul marino, lun. blancos, G. azul
P. Bagú	Popeta	3 **Chiflón**	57	5	F	Eclair II	Chablis II	Morada, M. y G. blanca
D. Sandoval	S. Urrutia	4 **Gran Mogol**	56	3	F	Eclair II	Lady Blanca	Azul y blanco listado, G. lacre
J. Cavieres	G. Valenzuela	5 **Vice Versa**	56	3	F	Sunbar	Vis a Vis	Rosada, G. azul eléctrico
M. Collao	Choapa	6 **Bow**	55	5	F	Altanero II	Vizcacha	Azul, M. acero, G. lacre
A. Zúñiga	Chandler	7 **Matadora**	55	4	F	Le Roy d'Is	Amica	Solf. cruzado blanco, G. solferina
F. Peralta	F. Peralta	8 **Palillo**	55	3	F	Pirapó	Semifusa	Rosada, cue., braz., puñ. y G. verde
S. González	El Bosque	9 **Poincaré**	55	3	F	Rolando II	Galejade	Negra, faja y G. verde
E. Polanco	J. del C. Campos	10 **Vestale**	55	3	F	Oruro	Ladasette	Azul y oro viejo en circulos
C. Lacalle	F. Neff	11 **Viviani**	55	3	F	Olascoaga	Punta Chica	Negro, blanco y lacre listado
H. Pérez	Tally Ho	12 **Whisky Sower**	55	6	F	Barsac	Gloriole	Blanco y lac. en rued., G. azul
J. Dalmau	Burlesco	13 **Elqui**	54	3	F	Pioneer	Transmute	Lacre, alam. oro, G. lac., coc. oro
F. Galván	Limited	14 **Ensenada**	54	3	F	Orán	Mouse Diane	Gris perla, G. negra
C. Rodriguez	Bristol	15 **Veldora**	54	3	31|32	Olascoaga	Pierrette	Blanca, G. azul
J. 2.o Vaccaro	Mirabeau	16 **Flaminia**	53	5	F	Jack's Green	Santonina	Naranja, alam. braz. y G. verde
Luis Silva	St. George	17 **Perla White**	51	3	F	Olascoaga	Wansbeck	Verde lunares blancos, G. verde
A. Zúñiga	E. Flereau	18 **Viana**	50	5	F	L'Aiglon	Silesia	Lacre y oro en ruedas, G. oro
P. Boncerio	R. Demarchi	19 **Tellito**	46	4	F	Gonin	Intrinsic	Blanca y mor. en rued., M. y G. lacre

OCTAVA CARRERA A LAS 5.30 P. M.—Premio ORAN.—2,300 metros. — Para todo caballo. — Handicap.— Inscripción: $ 17.50. — Premio: $ 3,500 al 1.o

L. A. Figueroa	B. F. Bernstein	1 **Jimmy II**	58	4	F	Craganour	Julienne	Rosa seca, G. esmeralda
I. Espinosa	Sancho	2 **Sancho Panza**	47	4	7|8	Sir Samuel	Eúscara	Morada, lunares y G. oro
E. Fuentes	Ebeache	3 **Caucasia**	46	4	F	Comisario II	Lavabo	Verde obscuro, alam. y yG. negra
P. Bagú	Army and Navy	4 **Glass**	46	4	F	Viraró	Silver Glass	Lacre, M. blanca y azul list., G. azul
J. B. Castro	Ossyris	5 **Boa**	43	4	F	Alanés	Brújula	Solferino, G. oro
L. A. Figueroa	H. Pizarro	6 **Graciosa**	40	4	F	Jack's Green	Alice George	Azul, cue., puñ., lamares y G. oro
J. Rodriguez	A. Urrutia	7 **His Lordship**	40	4	F	Altanero II	Bonnie Lassie	Guinda y neg. list., p. y G. negra
E. Emeres	Chaplin	8 **Rhum**	40	4	F	Barsac	Réjane	Gris perla y neg. en rued., G. negra

BODEGUERO

Se necesita para gran bodega de ferretería de casa mayorista. Deberá ser persona activa, sobria y constante en el trabajo y dispuesta a vivir en las casas de la bodega.

Inútil presentarse sin fianza hipotecaria preferida.

Dirigirse a S. W.

CASILLA 1767

SI UD. NECESITA!!!!

UNA INSTALACION DE ACETILENO. — UN GASOMETRO AUTOMATICO O NO AUTOMATICO. — REFACCIONAR SU INSTALACION DE ACETILENO. — TRANSFORMAR SU GENERADOR NO AUTOMATICO.

SI UD. NECESITA!!!!

Baños para guaguas o para niños.
Baños grandes corrientes.
Baños Americanos.
Lavaplatos.
Lámparas a carburo para minas.
Lámparas a carburo para su casa.
Focos de acetileno para faenas nocturnas.
Calentadores a leña y a gas.
Filtros franceses para agua.
Ventiladores Standart.
Refrigeradores patentados.
Mangueras de goma y metálicas.
Tarros basureros y botaguas.
Regaderas para jardines.
Pitones para riego.

debe pedirlos únicamente en la:

"ACETILENA"

CASA ANDRES DUBOIS

Porque usted comprará un artículo de calidad superior a precio más bajo, y con más garantías que en cualquiera otra Fábrica.

Los pedidos de provincias son atendidos con esmero y prontitud.

Catálogos y datos, presupuestos:

ANDRES DUBOIS
INGENIERO-CONSTRUCTOR
CASILLA 291 — SANTO DOMINGO 1077 casi esq. Bandera
SANTIAGO

HIPODROMO CHILE

Las carreras de la mañana de hoy

Apreciaciones y pronósticos

Numeroso público contribuirá, sin duda, con su asistencia a la reunión hípica matinal, a darle mayor brillo, como compensación del interesante programa que deberá desarrollarse que, a más de ser abundante en inscripciones, tiene el atractivo de la incertidumbre del resultado que tendrán cada una de las pruebas.

Seguramente hoy habremos de presenciar estrechas y emocionantes llegadas y más de alguna sorpresa puede sufrir la cátedra por el hecho de figurar en lista competidores que entran a alternar con el número casi determinado de animales que han estado luciendo sus colores en las últimas reuniones.

Se inicia la mañana con el premio "Olvido", para hacks, sobre un tiro de 900 metros en el que consagraremos nuestro candidato a Cadillac que, después de estar algún tiempo en descanso, se presentó en público el Domingo último en el premio Nirreco, obteniendo el tercer lugar.

Estimando que esa carrera le ha servido de training, creemos que hoy mejorará su performance y será el posible ganador.

Para el segundo puesto nos gusta Etervina que, aun cuando en la reunión pasada ganó en los ,500 metros hay que atender a que lo hizo de punta a punta.

El otro placé debe ser de Faisán, que ya lo ha obtenido en esa distancia y con el mismo peso y que ha sido ganador con tres kilos menos.

El premio "Odonel" para tres años no ganadores, sobre un tiro de 750 metros, ha reunido dieciocho competidores, de entre los cuales, a nuestro juicio, se destaca Virgilio, que si contó con la confianza del público asistente al Club Hípico a la reunión próxima pasada para ser ungido gran favorito en el premio "Nay", fué porque tenía méritos sobrados para ser el ganador.

Fué vencido, pero tuvo a su cargo el peso de la carrera y este solo recuerdo nos obliga a hacerlo nuestro candidato al primer puesto, ya que demostró condiciones de lijereza.

Para los lugares siguientes nos gustan Assaye y Dándalo, en ese orden. El primero porque si no ha tenido hasta hoy otra mejor figuración, es porque ha competido con animales de más clase que sus enemigos de hoy, y el segundo porque va en su tiro, a un cómodo peso y en varias ocasiones ha ocupado un sitio en el marcador en esta misma distancia.

Sigue en el orden el premio "Otoño", en el cual los diez y siete inscritos van a una escala de peso que dificulta enormemente el pronóstico.

Figuran en él varios recientes ganadores, pero por informaciones que tenemos sobre el estado de Aceituna la hacemos nuestro pronóstico, aún cuando hacía bastante tiempo que no aparecía anotado, pues su última carrera la hizo en el Club Hípico meses atrás, y no fué mala.

Para seguirla, indicamos a Daintie Lassie, que va muy liviana, y a Dual, que ha ido mejorando sus performances y que fué placé el Domingo último.

Los $ 1,300 del premio "Organo", creemos deben ser de Catilina que, a 45 kilos, va en condiciones muy favorables a sus medios de acción, ya que a mayor peso ha producido performances bastante apreciables con varios de los competidores que le acompañan hoy, ocupando el tercer lugar a media cabeza.

Si se emplea en todas sus formas, la creemos sobradamente capaz de alcanzar el triunfo.

Para el puesto siguiente nos gusta Trebizonda, que es una buena carta al peso que carga.

En tercer lugar va Thermidor, ya placé en la misma distancia, en condiciones análogas a las de hoy.

La carrera de mayor aliento de la mañana, premio "Odisea", se la damos a Bobina, en atención a la carrera que produjo en el premio Alameda, sobre esta misma distancia, el Domingo 7 del mes en curso, en el que fué derrotada en forma muy honrosa.

Ocupó aquella vez el tercer puesto, tras de Lord Beryl, que la sacó medio pescuezo de ventaja, y este a una cabeza de Capucine.

Hoy Capucine le dispensa dos kilos más de peso que equivalen de más a escasa ventaja que obtuvo entonces en el marcador, de manera que, lógicamente, Bobina deberá ser la ganadora.

Para los placées nos gustan Guillotina y Girl que se recomiendan por sí solas.

El premio "Oporto" es la prueba de más difícil pronóstico. Cualquiera de los inscritos puede ser el ganador, pues todos tienen méritos suficientes para alcanzar la victoria.

Nuestra carta es Furlana, que en otra ocasión entró segunda delante de los más temibles enemigos de hoy, si bien es cierto que a tres kilos ménos de peso. Si no tiene ningún contratiempo creemos deberá adjudicarse los $ 1,300 de recompensa asignados al ganador.

Gracia y Pajarita son nuestros candidatos a los puestos siguientes, en vista de la figuración que ambas tuvieron el Domingo pasado.

La carrera de clausura, premio "Olímpico", no da lugar, según nuestra opinión, a vacilaciones de ninguna especie para indicar el ganador.

Yelcho, podemos decir que se paseó el Domingo en el premio "Niebla". Corrió a su antojo, y al galope cruzó el disco con cuatro cuerpos sobre el segundo. Después de una performance de esa naturaleza, creemos que 150 metros más de carrera, que es la única diferencia en su contra, no pueden influir hasta anularla.

Lo hacemos, pues, nuestro favorito, dejando los placées a Santa Tecla y Carboncillo.

Resumen

1.a Cadilac, Etervina, Faisan.
2.a Virgilio, Dándalo, Assay.
3.a Aceituna, Daintie Lassie, Dual.
4.a Catilina, Trebizonda, Thermidor.
5.a Bobina, Guillotina, Girl.
6.a Furlana, Gracia, Pajarita.
7.a Yelcho, Santa Tecla, Carboncillo.

PROBABLES MONTAS Y COMPETIDORES PARA LAS CARRERAS DE LA MAÑANA DE HOY

1.a carrera.— Cadilac, S. Ponce; Arengosa, C. Pombet; Ondina, L. A. Orellana; Artois, S. Miranda; Faisan, H. Ramírez; Don Gustavo, E. Solís; Molibdeno, J. Oregon; Centellita, M. J. Silva; Dresden, F. Tapia; Abelardo, A. Guerra; Yaquil, L. A. Jerez; La Vallière, L. Carrasco; Gaudiosa, N. N.; Etervina, N. Ramírez; Charolcito, J. Pinto.

2.a carrera.— Estilete, C. Pombet; Cara Carmen, R. Flores; Virgilio, M. J. Silva; Cocharquina, J. Reyes; Rubia, R. Muñoz; Endurance, L. A. Jerez; Cadillac, P. Morales; Don Gustavo, E. Solís; Happy Lass, H. Ramírez; Telilla, J. Troncoso; Assaye, J. F. Bernal; Go Lady, C. Cruz; Roxana, N. N.; Molibdeno, L. A. Zúñiga; Verge d'Or, A. Molina; Dándalo, M. Vergara; Roderick Dhu, L. Carrasco.

3.a carrera.—Rústico, A. Pardo; Plumilla, C. Pombet; Pinck Lady, R. Flores; Saltarella, A. Guerra; Alejo II, M. Gamboa; Finlandia, H. Ramírez; Aceituna, N. N.; Compiegne, M. J. Silva; Dual, Alf. Silva; Longo, A. Martínez; Sambre, C. Cruz; Candelilla, L. Carrasco; Sunlight II, N. N.; Daintie Lassie, L. A. Zúñiga; Deshabillé, G. Guerra; Saturnal, C. Santander; Tabernera, J. Pinto.

4.a carrera.— Mackenzie, C. Pombet; Silbatina, A. Godoy; Costanera, L. A. Orellana; Virgilio, N. N.; Thermidor, A. Molina; Pegote, H. Ramírez; Najerino, M. J. Silva; Epping, L. A. Jerez; Trebizonda, A. Guerra; Catilina, J Osorio; Cadeneta, N. Ramírez; Braguelone, C. Cruz; Elda, J. Pinto; Guaraña, L. A. Zúñiga.

5.a carrera.— Mike, J. F. Bernal; Capucine, S. Miranda; Mormon, C. Pombet; Falsete, A. Godoy; Bobina, L. A. Zúñiga; Salada, R. Flores; Guilotina, N. N.; Costa Rica, L. A. Orellana; Girl D. López; Huérfana, N. N.; Kopa, J. Pinto; Locura II, L. Carrasco; Brest, C. Santander; Maestro Cantor, G. Guerra; Reflejo II, C. Cruz.

6.a carrera.— Shimosa, M. Pérez; Sergio, S. Miranda; Foquita, L. A. Orellana; Filoche, C. Pombet; Furlana, M. Gamboa; Turpinita, A. Molina; Baldramina, R. Flores; Guignol, R. Hernández; Gracia, N. N.; Pajarita, A. Guerra; Declaración, C. Cruz; Strong Filly, L. A. Zúñiga.

7.a carrera.— Limachito, A. Villagra; Lorna, C. Pombet; Quepe, R. Flores; Gaitero, L. A. Zúñiga; Doña Marta, M. J. Silva; Ratón, F. Tapia; Yelcho, G. Aravena; Santa Tecla, R. Ramírez; Achibueno, G. Carrasco; Carboncillo, N. N.; Horchata, L. Carrasco; Tapon, J. Pinto; Cabecilla, C. Cruz; Review, N. Ramírez.

LA MOSCA LLEGÓ

NUESTRAS VIDAS EN PELIGRO!! — MATEMOSLA

Y con ello disminuiremos los contagios.
Con un pulverizador "ACME"

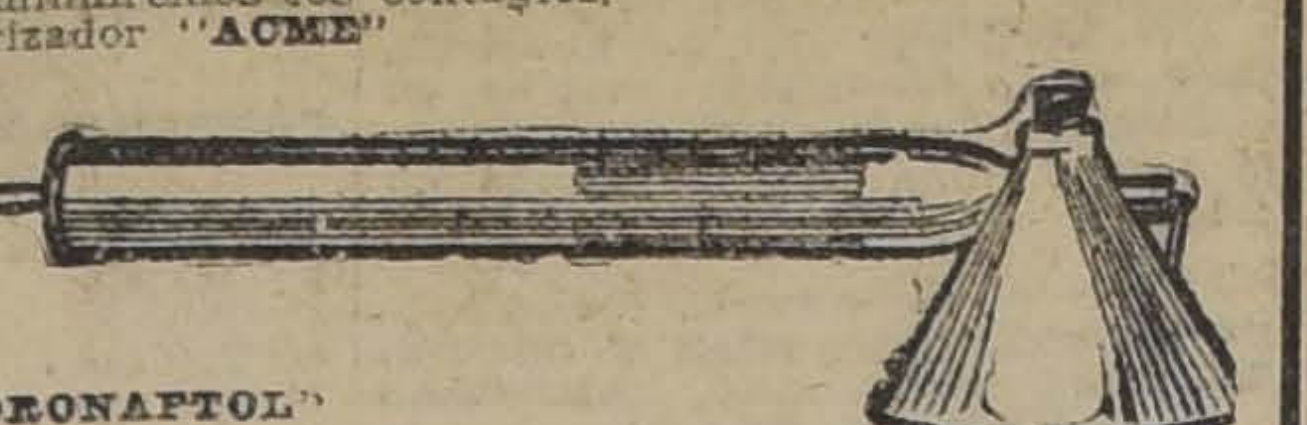

y un frasco "CLORONAFTOL"

Cloronaftol M.C.R. VIJIL

Con un frasco tiene para 25 litros de solución desinfectante.
Se vende en todas partes. Todo por
$ 9.— m|c.
tendrá Ud. lo indispensable para evitar esta invasión.
Por mayor buenos descuentos.
COMPAÑIA 1077
Pida el folleto explicativo.

PINTURAS NORTEAMERICANAS MARCA FULLER

Por su gran rendimiento son las más económicas. Las recom
damos a los constructores.
Agentes exclusivos:
WEIR, SCOTT & Co.
SAN ANTONIO 248

Silos Brooks

A LOS AGRICULTORES

Se ruega a los señores Agricultores que hayan determinado la construcción de **SILOS BROOKS** en sus fundos, nos envíen sus órdenes a la brevedad posible, pues sólo disponemos de un **número limitado** a los precios actuales.

El alza del cemento y la baja del cambio nos obligarán a **subir estos precios**, una vez agotada la existencia en fábrica.

Los 150 SILOS BROOKS distribuídos en el país, han comprobado sus excelentes cualidades, han salido de su estado experimental y se imponen entre los hacendados que no desean **correr riesgos, ni hacer ensayos.**

ORDENES A

GONZALO CAMPO

Huérfanos 1148 :-: Casilla 3913

Santiago

HIPODROMO CHILE

8as. Carreras de Primavera
Domingo 21 de Noviembre de 19

PRIMERA CARRERA, A LAS 9.00.—Premio OLVIDO. — Handicap. —Para hacks. — Inscripción: $ 15. —Premios: $ 800 al 1.o y $ 100 al 2.—Distancia: 900 metros

PREPARADOR	DUEÑO	NOMBRES	PESO	EDAD	SANGRE	PADRE	MADRE	TRAJE DEL JINETE
R. Díaz	J. Berríos	1 Cadillac	58	3	1/2	Melbourne	Chilena	Maíz M. maíz pu. neg. G.
J. Arluciaga	J. Ibáñez	2 Arangosa	57	4	1/2	Scarron	Chilena	Gris perla M. gris perla G.
M. Collao	Ensayo	3 Ondina	57	5	1/2	Syrio	Chilena	Blanca M. blancas G. negr
A. Zúñiga	H. Fleureau	4 Artois	55	4	1/2	Apto Oro	Chilena	Lacre y oro en ruedas G.
A. Donati	J. Donati	5 Faisan	54	5	1/2	Le Roi d'Is	Sin antecedent	Rosado y negro en ruedas
Propietario	P. Polanco	6 Don Gustavo	53	3	1/2	Alanés	Chilena	Azul M. coloradas G. blanca
Art. Rodríguez	J. F. Romo	7 Molibdeno	52	3	1/2	Oidor	Chilena	Negra M. salmón G. salmón
Propietario	L. Araya	8 Centellita	50	4	1/2	Mr. Root	Chilena	Lacre M. moradas G. morada
M. Collao	S. Castillo	9 Dresden	49	4	1/2	Abismo	Chilena	Azul y am. a c. M. am. G.
A. Guerra	D. Hernández	10 Abelardo	48	7	1/2	St. Orodoux	Sin antecedent	Ver. b. y c. ca. M. v. p ca. G
S. González	V. M. Herrera	11 Yaquil	47	4	31/32	Lord Bobs	Hebe II	Acero y. y bra. negros G.
L. Navarro	J. Donoso	12 La Vallière	46	4	F	Fio	Lotería II	Amarilla M. granates G. verde
C. de la Cerda	San Marcial	13 Gaudiosa	44	5	1/2	Bob Cherry	Chilena	Rosada M. blancas G. rosada
L. A. Ramírez	Popeta	14 Etervina	43	3	F	Jerjes II	Casquivana	Morada M. blancas G. blanca
Art. Rodríguez	P. Leiva	15 Charolcito	41	7	1/2	Maipino	Sin antecedent	Lacre M. blancas G. lacre

SEGUNDA CARRERA, A LAS 9.25. —Premio ORMEL. — Para tres años no ganadores. — Peso: 58 kilos.—Descargo a perdedores de un kilo por carrera perdida. —Inscripción: $ 20.—Premios: $ 1 000 al 1.o y $ 100 al 2.o. — Distancia: 750 metros

L. A. Ramírez	Popeta	1 Estilete	58	3	F	Critic	Catapult	Morada M. blancas G. blanca
J. Arluciaga	Los Avellanos	2 Cara Cármen	58	3	F	Charming	Cerise	Amarilla M. am. l. neg. G. negr
J. Arluciaga	Los Avellanos	3 Tenaza	56	3	3/4	Turín	Providence	Los mismos con banda
O. Fuenzalida	P. Rosselot	4 Virgilio	58	3	F	Sumbar	Laucha II	Ver. man. M. ver. ma. p. n. G.
J. Celpa	Cocharca	5 Cocharquina	56	3	3/4	Julio César	La Puchoca	Salmón y lacre listado G. negr
G. Casanova	B. Albizú	6 Rubia	56	3	F	London	Rodhesia	Guinda M. blancas G. ver. esmeral
C. de la Cerda	San Marcial	7 Endurance	56	3	F	Wallington L.	Bravata	Rosada M. blancas G. rosada
R. Díaz	J. Berríos	8 Cadillac	56	3	1/2	Melbourne	Chilena	Maíz M. baíz pu. ne. G. rosada
Propietario	P. Polanco	9 Don Gustavo	56	3	1/2	Alanés	Chilena	Azul M. coloradas G. blanca
A. Rodríguez	P. Leiva	10 Happy Lass	56	3	1/2	Sea Blaze	Sin antecedent	Lacre M. blancas G. blanca
O. Fuenzalida	U. Verdugo	11 Telilla	56	3	3/4	Turín	Lamballe	Ver. est. ro. M. verdes G. rosada
R. Pasteno	Partenope	12 Assaye	56	3	F	Barsac	Inesita	Verde M. ver. br bl G. lacre
P. Boncerio	R. Demarchi	13 Go Lady	56	3	F	Conin	Joyful Lady	Bl. y mor. en r. M. y G. lacre
S. González	G. Mujica	14 Roxana	53	3	31/32	Posseur	Mostaza	Neg. f. oro M neg. f. oro G.
Art. Rodríguez	J. F. Romo	15 Molibdeno	53	3	1/2	Oidor	Chilena	Negra M. salmón G. salmón
I. Yáñez	Subercaseaux	16 Verge d'Or	52	3	F	Olascoaga	Epi d'Or	Bl. pre. plata M. bla. G. ver. b.
S. Silva	B. Moreno	17 Dándalo	50	3	F	Oregón	Lula	Verde nilo M. y G. verde nilo
E. Cuevas	J. Lazo	18 Roderick Dhu	49	3	F	Olascoaga	Na-mi-kó	Caqui M. verdes G. verde

TERCERA CARRERA, A LAS 9.50.—Premio OTOÑO. — Omnium Handicap. — Inscripción: $ 20. — Premios: $ 1,300 al 1.o y $ 200 al 2.o— Distancia: 1,100 metros

R. Amaro	J. A. Soto	1 Rústico	62	6	7/8	Alanés	Rusia	Amarilla M. blancas G. amarilla
S. González	Chacabuco	2 Plumilla	57	6	F	Billy Boy	Instant	Colorada M. azules G. blanca
O. Fuenzalida	A. Pérez de C.	3 Pink Lady	55	4	F	Lancaster	Palustre	Terracota M. terracota G. terrac
A. Guerra	Cunulpa	4 Saltarella	53	4	F	Trefle	Escalerilla	Blanca M. rosadas G. blanca
C. de la Cerda	San Marcial	5 Alejo II	53	5	F	Saint Wolf	Abeja II	Azul cruza. cr. M. azules G. cruz
F. Peralta	M. Avila	6 Finlandia	52	3	F	Marte II	Hosanna	Maíz M. maíz pu. ne. G. rosada
H. Pérez	J. Berríos	7 Aceituna	51	4	F	Duc d'Albe	Antiope	Salmón M. verdes G. verde
U. Duque	Urbión	8 Compiegne	49	5	F	Marte II	Cortejada	Verde M. blancas G. verde
Propietario	C. A. Gómez	9 Dual	48	5	15/16	Burlesco	Anunciadora	Morada M. moradas G. oro
L. Navarro	Indíjena	10 Longo	48	5	15/16	Leonardo	Josiana	Salmón y lacre listado G. negr
J. Celpa	Cocharca	11 Sambre	46	4	F	Baratieri	Servina	Rosado y negro en ruedas
A. Donati	J. Donati	12 Candelilla	46	5	191/256	Regente	Gradiola	Azul y color. l. M. col. G. az. y c
P. J. Medina	Taltal	13 Sunlight	45	4	F	Pearl River	Furtiva	Bla. y neg. a c. M. y G. lacre
A. Zúñiga	Film	14 Daintie Lassie	44	4	F	Pioneer	Allegiance	Naranja M. naranjas G. azul
D. Galaz	E. Petit	15 Deshabillé	43	4	F	Duc d'Albe	Challana	Bla. est. lac. M. bl. est. lac. G.
F. Peralta	R. Soltof	16 Saturnal	40	3	F	Sir Samuel	Peccaví	Lacre M. blancas G. lacre
A. Rodríguez	P. Leiva	17 Tabernera	40	6	1/2	Turín	Sin antecedent	

CUARTA CARRERA, A LAS 10.15. —Premio ORGANO. — Omnium Handicap. — Inscripción: $ 20. — Premios: $ 1,300 al 1.o y $ 200 al 2.o— Distancia: 1,100 metros

Propietario	F. Peralta	1 Mackensie	58	4	F	L. Atkinson	Marcelle	Rosado c. ver. M. ros. pu. v. G.
C. de la Cerda	Temuco	2 Silbatina	55	5	23/32	Constant	Arcola	Azul cruz oro M. azules G. az
F. Villa	Vizcaya	3 Costanera	55	6	F	Rolando II	Meva	Azul obsc. M. azul obsc. G. solf
O. Fuenzalida	P. Rosselot	4 Virgilio	54	3	F	Sunbar	Laucha II	Verde man. M. ver. man. p. n. G.
C. Rodríguez S.	J. Errázuriz	5 Thermidor	53	5	F	Olascoaga	La Bastilla	Verde y salm. en ruedas G. ver.
H. Pérez	Don Roberto	6 Pegote	53	3	F	Pirapó	Shylass	Blanca M. celestes G. celestes
U. Duque	Urbión	7 Najerino	52	3	53/64	Etolo	Meva	Salmón M verdes G. verde
E. Cuevas	El Bosque	8 Epping	49	3	F	Olascoaga	Yokohama	Neg. fa. v. M. neg. f. ver. G.
C. Morris	H. Godoy	9 Trebizonda	48	4	F	Lord Bobs	Hada	Bla. cue. v. M col. pu. v. G.
A. Huerta	M. Henríquez	10 Catilina	45	4	F	Constant	Dapper	C. de v. y o. en r. M. oro G.
L. A. Ramírez	Titan	11 Cadeneta	45	5	F	Oran	Skyline	Verde M. verdes G. café
M. Soto	V. Larenas	12 Braguelone	42	4	1/2	Whittington	Chilena	Café M. turquesa G. turquesa
S. Silva	E. Carvacho	13 Elda	42	5	7/8	Le Rappel	Pirouette	Verde M. verde br. salm. G. café
A. Zúñiga	Bella Dama	14 Guaraña	41	4	F	Etolo	Elsa	Cre. cin. cer. M. cre. G. cerez

QUINTA CARRERA, A LAS 10.45.—Premio ODISEA. — Omnium Handicap. — Inscripción: $ 20. — Premios. — $ 1,600 al 1.o y $ 200 al 2.o— Distancia: 1,500 metros

I. Espinoza	Sancho	1 Mike	65	4	F	St. Michan	Vogler's Memor	Morada l. oro M. mor. l. oro G.
A. Zúñiga	Chandler	2 Capucine	58	5	F	Arcadic	Cendre	Solf. cruz bla. M. solferinas G.
Propietario	U. Silva	3 Mormon	57	4	F	Meharí	Soirée	Lacre M. lacres f. m. G. morada
C. de la Cerda	San Marcial	4 Falsete	53	4	F	Melbourne	Cherry Ripe	Rosada M. blancas G. rosada
A. Zúñiga	Film	5 Bobina	51	6	F	Jou Jou	Sabandija	Bla. y neg. a c. M. lacres G.
J. F. Valenzuela	Sangre Azul	6 Salada	48	3	F	Sir Samuel	Mis Caithness	Blanca c. lac. M. blancas G.
I. Espinoza	S. Agilati	7 Guillotina	48	4	F	Jack's Green	Kosima	Bla. pu. ver. M. lacres G.
R. Amaro	R. Moreno	8 Costa Rica	47	5	F	Marte II	Fosette	Arlequín cu. a. M. lacres pu. a. G.
J. Arluciaga	Los Avellanos	9 Girl	46	5	1/2	Altanero	Sin antecedent	Amarilla M. am. l. neg. G.
C. Morris	Liguria	10 Huérfana	46	4	F	Rolando II	Fougére	Lacre M lac. bra. ver. G. verde
J. Pinto	Columbia	11 Kopa	45	4	F	Ginger Ale	Condesita	Rosada M. blancas G. blanca
F. Peralta	Esmeralda	12 Locura II	44	5	F	Moschion	Follatre	Esmeralda M. esmeralda G.
E. Molina	L. Valle	13 Brest	42	6	F	Pioneer	Macora	Salmón lun. negros G. blanca
D. Galaz	E. Petit	14 Maestro Cantor	40	4	F	Duc d'Albe	La Dorada	Naranja M. naranjas G. azul
J. Celpa	Los Bomberos	15 Reflejo II	40	4	F	Black Prince	Reticence II	Bla. f. azul M. col. G. colorada

SEXTA CARRERA, A LAS 11.15.— Premio OPORTO. — Omnium Handicap. — Inscripción: $. 20. — Premios: $ 1,300 al 1.o y $ 200 al 2.o— Distancia: 1,100 metros

Propietario	I. Pérez	1 Shimosa	58	4	7/8	Alanés	Rusia	Bla. y gra. l. M. gran. G.
F. Villa	L. A. Gauthier	2 Sergio	57	5	1/2	Le Roi d'Is	Chilena	Blanca M. canario G. azul
E. Polanco	Vizcaya	3 Foquita	57	6	F	Barsac	Estrella II	Azul obsc. M azul obsc. G.
R. Amaro	J. A. Soto B.	4 Filoche	56	3	31/32	Semproni	Fiole	Amarilla M. blancas G. amarilla
A. Zúñiga	Chandler	5 Furlana	56	5	F	L'Aiglon	Fricka	Solf. cruz bl. M. solf. G. solf.
F. Martin	M. Troncoso	6 Turpinita	55	6	F	Turín	Peccaví	Azul M. lacres G. oro
F. Peralta	Esmeralda	7 Baldramina	52	6	F	Barsac	Berta	Esmeralda M esmeralda G.
L. Navarro	T. del Fierro	8 Guignol	52	4	F	Viraró	L. Penguin	Guinda M. paja G. guinda
M. Godoy	Rancagua	9 Gracia	51	4	A.A.	Eclair II	Queen Leaf	Ver. p. y ad. pl. M. ver. G.
A. Guerra	D. Hernández	10 Pajarita	47	4	F	Pirapó	Safo	Ver. b. y c. ca. M. ver. p. ca. G.
D. Sandoval	D. Urrutia	11 Declaración	46	4	F	Oran	Surestada	Azul y blanco listado G. lacre
A. Zúñiga	Bella Dama	12 Strong Filly	45	6	F	Meltonian	Tiana	Cre. cin. cer. M. crema G. cereza

SEPTIMA CARRERA, A LAS 11.45. —Premio OLIMPICO. — Handicap.— Para hacks. — Inscripción: $ 15. —Premios: $ 800 al 1.o y $ 100 al 2.o —Distancia: 900 metros

A. Rodríguez C.	C. Rodríguez C.	1 Limachino	61	5	1/2	Petrarque	Chilena	Rosada M. rosadas G. rosada
E. Cuevas	S. Pizarro	2 Lorna	58	6	3/4	Altanero	Quitz	Ver. manz. M. br. am. G. amarilla
O. Fuenzalida	Gmo. Guerra	3 Quepe	57	5	F	L. Atkinson	Frondeuse	Ama. cruz neg. M. negras G. negr
A. Zúñiga	J. T. Leyton	4 Gaitero	54	4	F	Jack's Green	Ponzoña	Ama. claro H. ama. claro G. turq
D. Sandoval	J. Araneda M.	5 Doña Marta	53	3	7/8	Rodillard	Martha	Oro M. negras G. oro
M. Collao	Ensayo	6 Ratón	53	6	1/2	Syrio	Chilena	Blanca M. blancas G. negra
D. Sandoval	J. Ciappa	7 Yelcho	52	4	1/2	Julio César	Chilena	Cobre M. cobre G. cobre
A. Donati	M. Sáez	8 Santa Tecla	52	4	F	March Flower	Almira	Azul M. granates G. amarilla
M. Godoy	J. M. Quijada	9 Achibueno	51	E	1/2	Alanés	Chilena	Azul y lacre en ruedas
E. Urbina	M. Henríquez	10 Carboncillo	49	3	1/2	Ogro	Chilena	C. de v. y o. en r. M. oro G.
R. Amaro	Ebro	11 Horchata	45	3	F	Eclair II	Maya II	Negra M. neg. y lila en r. G.
Art. Rodríguez	P. Leiva	12 Tapón	40	5	1/2	Turín	Chilena	Lacre M. blancas G. lacre
C. de la Cerda	San Marcial	13 Cabecilla	40	3	F	Viraró	Enchantee	Rosada M. blancas G. rosada
L. A. Ramírez	Popeta	14 Review	40	4	F	Key West	Dulcinea	Morada M. blancas G. blanca

UNDERWOOD
La mejor máquina de escribir recibió
ENRIQUE DAVIS
San Antonio 439
21-N

UNDERWOOD
máquinas de escribir de último modelo, tiene listas para entrega.
ENRIQUE DAVIS
San Antonio 439
21-N

UNDERWOOD
Máquina de escribir premiada en todas las exposiciones, llegaron,
ENRIQUE DAVIS
San Antonio 439
21-N

UNDERWOOD
Recibió nueva partida
ENRIQUE DAVIS
San Antonio 439
21-N

UNDERWOOD
La máquina de escrib
que usted al fin compra
ofrece entrega inmed
ENRIQUE DAVIS
San Antonio 439

AL PRECIO MAS BAJO EN PLAZA PUEDE UD. ADQUIRIR TODO LO CONCERNIENTE A
MENAJE DE CASA
EN LA
MERCERIA PORTEÑA - Puente 602 - Teléfono Inglés 3098

NOTAS POLITICAS Y PARLAMENTARIAS

LA CRISIS MINISTERIAL

LOS REPRESENTANTES DE LA ALIANZA EN EL GOBIERNO ENTREGAN AYER SU RENUNCIA AL PRESIDENTE DE LA REPUBLICA

Manifiestos de la nueva Mesa Directiva del Partido Liberal Aliancista y los Comitees de la Unión Nacional al país

LOS PARTIDOS ALIANCISTAS PROPONDRAN EL MIERCOLES PROXIMO UN VOTO DE DESCONFIANZA A LA ACTUAL MESA DE LA CAMARA DE DIPUTADOS

La Unión Agraria dirige un manifiesto a los agricultores del país relacionado con la próxima renovación del Congreso

SESION DE LA JUNTA EJECUTIVA NACIONAL

La Asamblea Liberal Democrática y el Directorio Departamental Nacional dejan pendiente para la próxima semana la resolución sobre el número de sus respectivas candidaturas a diputados

LA CRISIS MINISTERIAL

De conformidad a nuestras anteriores informaciones relativas a la crisis del Ministerio García de la Huerta-Aldunate, provocada por la última elección de Mesa Directiva de la Cámara de Diputados, los Ministros de la Alianza Liberal señores Aldunate, Garcés Gana y Jaramillo, pusieron ayer, en manos del Presidente de la República, el texto de su renuncia, que había sido firmada el día anterior.

Dice así:

"Excmo. señor:

La elección de Mesa verificada ayer en la Honorable Cámara de Diputados, nos mueve a presentar a V. E. la renuncia de nuestros cargos, reiterando al Presidente de la República nuestros agradecimientos por la confianza que se ha servido manifestarnos en todo momento. — **Luis Aldunate. — Francisco Garcés Gana. — Armando Jaramillo.**

Santiago, Noviembre 19 de 1920".

Los Ministros unionistas, señores García de la Huerta, Montt y Errázuriz, han acordado renunciar, como ya se ha dicho, por solidaridad con sus colegas de la Alianza.

Así lo han manifestado al Presidente de la República.

El señor Sanfuentes no dará curso a la renuncia del Ministerio en tanto no se restablezca en forma definitiva la situación de los partidos políticos en la Cámara.

MESA DE LA CAMARA

En los círculos parlamentarios se dice que los partidos aliancistas propondrán el Miércoles próximo, un voto de desconfianza a la actual Mesa de la Cámara de Diputados.

Se sabe que esta proposición dará lugar a una animada discusión y que seguramente será votada el Jueves.

MANIFIESTO LIBERAL

La mesa directiva del Partido Liberal aliancista, ha dirigido a sus correligionarios del país el siguiente manifiesto:

A nuestros correligionarios políticos:

La mesa directiva del Partido Liberal constituída recientemente, cumple con el grato deber de dirigirse a los correligionarios de todo el país para manifestarles cuáles son en estos momentos, el sentir y los deseos del Directorio General de los que hemos aceptado la dirección de nuestra colectividad política.

Terminada la campaña presidencial en que el éxito coronó los esfuerzos de la Alianza Liberal, el primer movimiento de los que hemos permanecido dentro de esta combinación política, ha sido el de producir un cordial acercamiento con los amigos y correligionarios que militaron en las filas adversarias. Así lo dejó de manifiesto en forma explícita el Directorio en su primera reunión después del triunfo de Junio; y este ha sido también individualmente el mayor anhelo de los que constituímos la mesa directiva.

Se pensaba por nuestra parte que, pasada la efervescencia de la lucha y planteada para el partido, tanto la elección general de Marzo próximo, como la obligación de concurrir al Gobierno que iniciará su desempeño en pocos días más, la unión y reconstitución del partido era de conveniencia indiscutible a fin de mantener e incrementar las fuerzas parlamentarias que le corresponden y poder llenar al mismo tiempo, en el Gobierno del país, la labor efi[illegible]osas tradiciones im[illegible] liberales.

[illegible]guir ese desideratum, [illegible] de nuestra parte una [illegible]a y activa ante los [illegible] fracción liberal se[illegible] motivo de la última [illegible]idencial. Con todo, [illegible]ionarios, no obstante, [illegible] que manifestaron de favorecer la reconstitución total del partido, piensan que deben postergarla hasta que tengan lugar las elecciones generales venideras.

Lamentando que el anhelo quede diferido por ahora, presentimos que han de sobrevenir circunstancias que permitan anticipar el restablecimiento de la concordia entre los liberales.

Pedimos, pues, a los correligionarios y especialmente al electorado de nuestro partido que contribuya en forma eficaz y decisiva a esa conciliación, produciendo de hecho un acercamiento que consulte los verdaderos y permanentes intereses de la colectividad política cuya dirección nos está confiada; y a esta obra los exhortamos encarecidamente.

Nos halaga la idea de que especialmente en las provincias hayan desaparecido ya, o se encuentren muy atenuadas, las asperezas de la pasada contienda electoral y sea fácil esa aproximación.

Consideramos que nunca en la vida de la República se ha necesitado más que hoy de la cohesión y de la unidad de miras en los partidos políticos, y especialmente en el liberal que se encuentra en el deber ineludible de empuñar en breve, con los demás partidos aliados, las riendas del Gobierno.

Los momentos que vive el mundo en general, los gravísimos trastornos que la gran guerra mundial ha ocasionado aún en los países de más sólidas instituciones, el aceleramiento de la evolución social de los pueblos en el día de hoy, afectan de tal manera a nuestra patria, que se requiere la coordinación de todos los esfuerzos y de la mayor resolución, pero también la mayor cordura para afrontar con éxito los problemas que se plantean y que se refieren a los diversos órdenes de la actividad nacional.

El desastre financiero de la Hacienda Pública que recibirá como legado la nueva administración; la reforma del sistema tributario, que se impone con caracteres de premura, a fin de darle bases de mayor justicia social y de crear para el Estado, rentas fijas y suficientes, apartando lo precario que hoy existe en ellas: el porvenir de la industria salitrera, a cuya subsistencia se encuentra vinculada la economía del país entero; la estabilización del cambio, que reclaman imperiosamente las industrias, el comercio, los salarios y sueldos y en general todas las actividades, son en el orden económico, asuntos de suyo tan delicados y cuyo estudio y solución exigen tanta competencia y continuidad de acción, que nada bueno puede esperarse sin la constitución de un Gobierno fuerte y en el cual colaboren con tranquilidad y bajo el estímulo patriótico del Presidente de la República, todos los hombres de buena voluntad y de espíritu público que estén llamados por su preparación, su situación o sus antecedentes, a interesarse en las cosas que afectan al país.

Los problemas morales y económicos-sociales, en lo que ataña a Chile, no admiten tampoco dilación.

No intentamos abolir ni atacar ni la familia, ni la propiedad, ni propiciamos principios o sistemas que nos hagan retrogradar persiguiendo quimeras que juzgamos insensatas, a tiempos más atrasados de la civilización, no; pero queremos que la familia que es la estructura fundamental de la sociedad, se constituya sólidamente, con arreglo a los dictados de la moral y de la ley; queremos que la propiedad, para que no sea quebrantada en sus cimientos y continúe siendo uno de los ejes de la vida en común, debe coordinarse de modo racional y justo con las diversas formas de cooperación social adoptadas ya por los países que nos superan en progreso y en cultura.

El credo liberal proclama en primer término la seguridad y libertad de cada cual, pero estas garantías de la personalidad humana deben armonizarse con el imperio de la justicia distributiva, que requiere la implantación de un régimen de solidaridad social y que coloque a todos, sin excepción, en igualdad estricta de medios y facilidades para formarse y desarrollarse, según sean sus méritos y virtudes.

Queremos igualmente que se aborde con franqueza el problema de la descentralización política y administrativa, buscándose reformas constitucionales y legales que permitan a las provincias aprovechar mejor que hoy sus propias riquezas y sus iniciativas hasta donde sea compatible con el régimen unitario de Gobierno y hasta donde sus elementos de riqueza y de cultura cívica parezcan aconsejarlo.

Queremos, del propio modo, que se estudien los medios de producir sin desgarramientos inútiles del sentimiento de nuestros conciudadanos, aquellas reformas cuyo anhelo ha constituído ayer y constituirá siempre la esencia del partido liberal, en cuanto considera este la libertad de conciencia la base de las libertades públicas.

El Partido Liberal aspira a todos estos ideales que se encuentran consignados en el programa que aprobó nuestra última Convención del año 1919. Pero su realización exige autoridad y estabilidad en el Gobierno, condiciones que no pueden alcanzarse sin contar con una mayoría parlamentaria que apoye eficazmente las iniciativas de aquel; y excusado parece decir que una mayoría parlamentaria será tanto más fuerte y estable, mientras más poderosos y cohesionados sean los partidos que la forman.

La mesa directiva del Partido Liberal llama, pues, a la concordia y a la unión a todos los correligionarios del país para procurar una representación homogénea y numerosa que contribuya a dar al nuevo Gobierno la posibilidad de realizar su programa, programa que ha sido de la especial aceptación de los elementos obreros y proletarios de todo el país y que no constituyen un peligro para nadie, sino para los que estiman que los Poderes Públicos deben permanecer insensibles ante las necesidades del pueblo o que deben aplazarse indefinidamente.

Una última palabra. Hemos aceptado la Dirección del Partido Liberal no sin vacilar ante la magna labor que corresponde ante los problemas sociales, económicos y políticos, cuya resolución es impostergable. Ciertamente que los abordaremos con profunda fe, porque no dudamos de los destinos del país y porque pensamos que, para el cumplimiento de nuestros deberes, hemos de contar con la ayuda eficaz del Presidente de la República recientemente elegido por la voluntad del pueblo y con el entusiasta concurso de nuestros correligionarios.

Santiago, 20 de Noviembre de 1920.— (Firmados). — **Javier A. Figueroa.—Tomás Ramírez Frías. —Luis V. de Porto Seguro**".

EL DIPUTADO SEÑOR GALLARDO NIETO Y LA ASAMBLEA RADICAL

El diputado don Galvarino Gallardo Nieto dió cuenta de su mandato parlamentario en una gran sesión pública de la Asamblea Radical de Chillán. Al terminar su discurso fué aplaudido estruendosamente.

El señor Rodolfo Bahamonde propuso, en seguida, el siguiente voto que fué aprobado por aclamación:

"La Asamblea Radical de Chillán, en solemne sesión pública, después de oir la cuenta de su mandato o labor parlamentaria de su diputado don Galvarino Gallardo Nieto, en el seno del Congreso Nacional, acuerda estimarla ampliamente satisfactoria, otorgándole un franco voto de aplauso, confianza y simpatía."

JUNTA EJECUTIVA NACIONAL

En la tarde de ayer se reunió este organismo directivo del Partido Nacional, presidida por el presidente señor Luis Dávila Larraín y con asistencia de los vices señores Hederra y Prat, del señor Miguel A. Varas y de varios miembros de la Junta.

Siguió ocupándose de la campaña relacionada con la próxima renovación del Congreso y pasó, después, al estudio de algunos asuntos internos de actualidad.

MANIFESTACION AGUIRRE CERDA

Se ha continuado con éxito la inscripción de adherentes a la manifestación que ofrecerán el Domingo próximo 28 del actual, en la chacra Santa Julia, a don Pedro Aguirre Cerda, sus correligionarios, sus amigos y sus compañeros de la provincia de Aconcagua.

Ayer se recibió un telegrama de San Felipe del diputado de ese departamento, don Luis A. Cereceda, en que solicita se inscriba su adhesión.

Entre los nuevos adherentes figuran los señores: Daniel Feliú, Galvarino Gallardo Nieto, Remigio Medina, Luis Orrego Luco, Enrique Balmaceda Toro, Pablo Ramírez, Octavio Señoret, doctor Manuel J. Barrenechea, Carlos Aldea Ovalle, J. Miguel Binimelis, Pedro A. Alarcón, Recaredo Martínez, Pedro J. Malbrán A., Emeterio Vargas Barrera, Franklin Otero, Humberto Arancibia Oviedo, Alejandro Rodríguez Gamboa, Jorge Brañes, Adolfo Page, Julio Fóster R., Francisco Escudero, Luis Díaz, doctor Eduardo Solovera, Octavio Maira, Pedro J. Malbrán.

Las inscripciones se cerrarán indefectiblemente el Jueves próximo. Se nos ruega pedir a los adheerntes retiren sus tarjetas el Martes, a más tardar, porque es urgente poder precisar el número exacto de manifestantes, a fin de que el servicio no sufra tropiezos.

Las adhesiones se reciben a toda hora en el Club Radical y en la oficina del tesorero don Rafael Carranza, Nataniel 196, y de 11 a 12 y de 5 a 7 P. M., en Compañía 1201, esquina Morandé.

MANIFIESTO DE LA UNION NACIONAL

Santiago, 21 de Noviembre de 1920. — Se aproxima ya la fecha en que ha de renovarse el Poder Legislativo. Tal vez en ninguna ocasión de nuestra vida republicana este hecho ha revestido una importancia igual a la que hoy puede legítimamente atribuírsele.

Los partidos de la Unión Nacional han designado un comité con el objeto de preparar esa jornada que estiman decisiva para el porvenir nacional.

Los que formamos este comité creemos oportuno puntualizar ante el electorado en forma breve y comprensiva los móviles que guían a esa lucha cívica ha de congregar

La plataforma política que en o dividir a las fuerzas de la opinión, no es la misma que en ocasiones anteriores ha servido de base a las contiendas eleccionarias.

Corren hoy por el ambiente político ciertos fermentos de disolución social y de desorden institucional que han movido a los hombres de orden de todos los partira la próxima campaña electoral. dos a agruparse en esta campaña electoral para salvar al país de las graves amenazas que se ciernen sobre sus instituciones fundamentales.

El orden público, la organización social, el régimen de la propiedad, el respeto a la Constitución y a las leyes se encuentran hoy bajo la amenaza de aspiraciones desquiciadoras de anarquía y de disolución. Hasta la idea de Patria ha sido motivo de discusiones en nuestro país durante los últimos tiempos.

Todas las instituciones más respetables de la vida civilizada son objeto de ataques virulentos y amenazadores. Reina en algunas esferas un espíritu franco de subversión y de desorden. Basta que una idea tenga una apariencia de exaltación para que ella tenga un ambiente favorable.

No es, pues, de extrañar que en circunstancias semejantes se junten hombres de diferentes ideas políticas, pero todos amantes de su país y respetuosos de su ley y de sus instituciones para defender un porvenir nacional que desean ver grande y tranquilizador.

La Unión Nacional propicia el establecimiento de una buena legislación social que contemple el mejoramiento de las condiciones en que hoy se verifican las labores obreras y, en especial, que atienda en forma eficaz a las exigencias más modernas relacionadas nuestros partidos a mantener estrechamente unidas sus filas pacon el trabajo de las mujeres y de los niños y a las que se refieren a la salubridad de los talleres y a la constitución de tribunales arbitrales entre patrones y obreros para la solución justa y rápida de las dificultades que puedan presentarse.

Ha demostrado en forma práctica sus anhelos de progreso de las habitaciones obreras; quiere llegar al establecimiento de instituciones de seguro y de retiro para los trabajadores.

En general, se interesa por cuanto contribuya a colocar en un nivel más justo y más adelantado la situación de los hombres que ponen su brazo al servicio de la producción nacional.

Pero al mismo tiempo quiere que la implantación de todas estas reformas progresistas no se haga en una forma precipitada que pueda significar un tropiezo en la marcha de las industrias. Son éstas un factor importantísimo de la vida nacional y requieren de un estado previsor todas las atenciones protectoras que puedan llevarlas a una situación de mayor riqueza y desarrollo.

No creemos necesario para facilitar la implantación de justas y prudentes medidas de mejoramiento obrero, crear una atmósfera de odios hacia los industriales y los capitalistas; creemos, por el contrario, que sólo pueden obtenerse frutos duraderos mediante la cooperación benévola de los unos y los otros.

Por otra parte, nada puede ser más deprimente para la vida de las clases trabajadoras que la desconfianza de los hombres de empresa para establecer nuevas industrias o para mantener las que hoy existen. El decaimiento del desarrollo fabril o la paralización del progreso agrícola producen muy pronto la escasez de trabajos y de jornales y a gravan la carestía de los artículos más indispensables para la vida, llevando a las clases trabajadoras a condiciones de existencias cada día más precarias.

La voz de la Unión Nacional no quiere detener el progreso de las instituciones y tiene la aspiración sana de encauzarlo por las vías de la legalidad y del orden; es un movimiento de defensa social y es una tendencia de franca condenación para los que quieren crear un ambiente artificioso de subceptibilidades entre el hombre que forma la riqueza nacional ideando y estableciendo nuevas industrias y el que la forma con el aporte de su esfuerzo muscular.

La Unión Nacional quiere dar a la legalidad toda su fuerza, a la democracia todo su prestigio, a la industria la protección que le es debida y al trabajo, la realización pacífica de sus justas expectativas.

Luchará porque en las próximas elecciones no vuelvan a producirse las vergonzosas escenas de violencia que falsean la verdad de las urnas, rebajándonos hasta un nivel inferior de civilización. Luchará por el estímulo de la producción que hace grandes y ricos a los países y por el fin de la cruzada de odios que amenaza dividir a la familia chilena. Luchará por que las industrias y la agricultura no se vean perturbadas por las zozobras de la agitación subversiva ni por la exagerada inflación de los impuestos que las amenazan en los fundamentos de su vitalidad.

Buscará en una sana política de economías y de serena previsión social una fuente de enriquecimiento económico y de progreso institucional y procurará eliminar con energía de sus influencias en el Gobierno del país a todos los factores de anarquía, de desorden y de disociación.

Creemos que éste es el mejor programa que hoy podemos ofrecer al país ansioso de paz y de concordia social.

Confiamos en el triunfo de nuestra causa, que obtuvo la mayoría de los sufragios populares en los comicios de Junio y nos asiste el propósito de mantener compactas las filas de nuestra combinación de partidos en la próxima elección, ya que ciframos en la victoria de nuestras ideas todas las esperanzas de salvar las instituciones fundamentales de la Nación.

Pedimos, pues, a nuestros correligionarios de todo el país, y en general, a todos los que simpaticen con nuestro programa de bien público, que cooperen activamente a nuestra campaña electoral, llevando sus patrióticos esfuerzos hasta el sacrificio que hoy requiere la más importante de las consultas políticas que se han hecho a la Nación.

Les rogamos, finalmente, que no se abstengan de concurrir a los comicios de electores de Marzo y que manifiesten con su voto que no les es indiferente la suerte de la República. — **Luis Claro Solar. —Julio Silva Rivas. — Guillermo Edwards Matte**, por el Partido Liberal.—**Luis Dávila Larraín.—Manuel Hederra. — Arturo Prat**, por el Partido Nacional. — **Pedro N. Montenegro. — Carlos Balmaceda. — Héctor Zañartu**, por el Partido Liberal Democrático. — **Alberto González Errázuriz. — Joaquín Echenique. — Osvaldo Pérez Sánchez.—Eduardo Covarrubias**, por el Partido Conservador.

DIPUTACIONES LIBERALES DEMOCRATICAS

En la tarde de ayer se reunió la Asamblea Liberal Democrática de Santiago y se ocupó del número de candidaturas a diputados. La resolución de este asunto quedó pendiente para una sesión próxima.

—El señor don Luis Ramírez Sanz, ha pedido a sus amigos políticos que eliminen su nombre como candidato a diputado por Santiago dentro de las próximas votaciones de la Asamblea Liberal Democrática.

MANIFESTACION JAIME LARRAIN

Se ha aplazado hasta el Miércoles próximo, a las 8 y media P. M., el banquete que numerosos amigos han organizado en honor del señor Jaime Larraín, que encarna dentro de la asamblea conservadora la tendencia democrática del partido.

CANDIDATURAS NACIONALES

El directorio departamental de Santiago del Partido Nacional se ocupó ayer del número de las candidaturas a diputados que llevará a la lucha de Marzo próximo.

Este asunto quedó pendiente para una nueva sesión que tendrá lugar el Miércoles próximo.

AGRUPACION DEMOCRATA DE SANTIAGO

Hoy Domingo tendrá lugar la votación interna para elegir presidente y vicepresidente de la agrupación demócrata de Santiago.

Los candidatos a diputados señores Adrián, Araya Escón, Correa R. y Martínez, han recomendado la concurrencia a esta votación a sus respectivos amigos y partidarios.

Esta votación está pendiente desde el Domingo 14.

EMPRESTITO DE LOS FERROCARRILES

No se reunió ayer por falta de número la Comisión de Hacienda de la Cámara de Diputados, que debía despachar definitivamente el proyecto sobre empréstito de los ferrocarriles.

Ha sido citada para el Martes próximo, a las 3 P. M.

SUB-COMISION MIXTA DE OBRAS PUBLICAS

Ayer se reunió la Sub-Comisión Mixta de Obras Públicas.

Asistieron los señores Armando Jaramillo, Ministro de Obras Públicas; Hernán Correa, Malaquías Concha, Remigio Medina; el Director de la Escuela de Artes y Oficios, señor Ramón Montero, y el Subsecretario del Ministerio de Obras Públicas, señor Luis Schmidt.

La Sub-Comisión alcanzó a despachar hasta la partida correspondiente a la Enseñanza Agrícola e Industrial.

UNION AGRARIA

La Unión Agraria ha dirigido a los miembros de la institución, la siguiente circular:

"El artículo 5.o de nuestros estatutos de la Unión Agraria, establece que "los socios se comprometen a influir dentro de sus partidos políticos respectivos para que la designación de los candidatos al Congreso Nacional recaiga en ciudadanos que substenten las ideas de protección y fomento de la agricultura que aspira a realizar la Unión Agraria".

Ya han empezado los trabajos de las asambleas y directorios políticos para designar sus candidatos al Senado y a la Cámara de Diputados, por el período de 1921-1924.

No es desconocida la tendencia que generalmente predomina en las asambleas. Compuestas de elementos urbanos, están frecuentemente dominadas por los profesionales, artesanos u obreros que desconocen la importancia o no la estiman, de la agricultura en la riqueza pública, en el costo de la vida, en el aumento del bienestar. Los agricultores mismos suelen prescindir de la industria a que consagran sus esfuerzos, porque desgraciadamente se ha hecho de la política una especie de actividad aparte y distinta de las actividades nacionales.

Siendo, sin embargo, la política el arte de gobernar y de servir al progreso y desarrollo del país, debiera ser su norte y guía el servicio, fomento y amparo de las industrias y actividades de que viven los habitantes.

La iniciativa de la Unión Agraria tiende, pues, a retraer la política a su verdadero punto de partida, señalando a los representantes al Congreso un programa de acción que íntimamente se ligue a las necesidades nacionales.

De ahí el compromiso de sus socios de procurar que, dentro de sus partidos y respetando en un todo sus programas meramente políticos, sean preferidos los candidatos propicios a la agricultura.

Un prejuicio, entre otros muchos contrario a los agricultores, se ha difundido, según el cual la agricultura estaría protegida por el Gobierno. Nada, sin embargo, más inexacto. Ninguna ley de protección la favorece; y los servicios públicos, como ferrocarriles y caminos no están instaurados en su beneficio, sino en el de todos los habitantes del país.

Al contrario, la agricultura puede quejarse de que ha soportado siempre la cargas de las contribuciones en mayor proporción que otra industria.

La tierra ha sido siempre la base de los impuestos. Desde 1834, todos los avalúos han tenido por fin establecer contribuciones; y cada vez que el Estado se halla en crisis, se recargan los impuestos de la tierra.

Es la agricultura la única industria que paga contribuciones sobre su valor, es decir, sobre su renta, ya que el valor del suelo se calcula sobre la renta que produce. Ni los servicios públicos son gratuitos para ella, pues el aumento de valor que producen se traduce en aumento del impuesto.

Las obras de utilidad común la gravan especialmente: canales de riego, caminos públicos, enseñanza primaria, servicios municipales, etc., imponen a la agricultura especiales recargos de contribuciones.

Intertanto, desde 1885 existe un proyecto de impuesto sobre la renta personal que trataría de realizar el precepto de la Constitución de hacer iguales para todos las cargas y beneficios de la administración nacional.

No ha sido posible despacharlo.

Para la agricultura se dictan leyes de excepción, de que están exentas las demás actividades nacionales. Sólo para ella se decreta la prohibición de exportar, es decir, de vender sus productos fuera del país, contradiciendo el precepto constitucional de libertad de comercio.

Pero los servicios públicos que la benefician, como los caminos, ferrovías, navegación fluvial y marítima son deficientes. Lo son porque los intereses de la agricultura no han sido debidamente considerados.

Es frecuente decir que el Congreso se compone de un 70 por ciento de agricultores; sin embargo, cabe observar qué dueño de fundo no quiere decir agricultor; y que aun supuesta esa proporción entre los legisladores, no ha habido hasta hoy un programa al cual pudiera aplicar sus iniciativas parlamentarias.

La Asamblea de Agricultores de Setiembre de 1919 lo ha formulado en 96 conclusiones. Ellas constituyen una norma para los futuros representantes del pueblo; pero es preciso que cada candidato que lleve la adhesión de nuestros consocios tome como suyo ese programa y prometa propiciarlo y traducirlo en leyes y acción gubernativas.

Debemos, pues, procurar que los candidatos que elijan asambleas y directorios políticos sean personas afectas a la agricultura, que acepten y adopten como suyo el programa de Asamblea de Agricultores.

No escapará a su alta penetración que en estos momentos de grandes corrientes populares en favor de la socialización o despojo de las fuentes de producción, la tierra es la propiedad que atrae todas las codicias; y que, aun respetándose el derecho natural de la propiedad, dado el prejuicio popular contra los productores agrícolas, los proyectos de legislación que se incuban en esas corrientes de ideas son muy pocos favorables a la industria y en cambio, la amenazan de cargas formidables.

Nada, pues, más urgente que una activa y decidida iniciativa de los socios de la Unión Agraria en la designación de candidatos al Congreso. No deben, sin abdicar de sus más sagrados derechos, abandonar esa designación a los elementos políticos urbanos, extraños y a veces adversos a la agricultura.

Somos de usted atentos y SS. SS.—(Firmados). — **Luis Larraín Prieto**, presidente. — **Alberto Correa Valenzuela**, vicepresidente.— Directores: **Luis Ambrosio Concha. — Enrique Zañartu A. Urrutia. — Francisco Javier Correa. —Luis Rozas Ariztía. — Miguel Prieto.** — Secretario, **Misael Correa Pastene.**

PARTIDO DEMOCRATA

COMITE CORREA RAMIREZ-QUIROGA.—El Viernes próximo pasado celebró sesión el Comité central pro-candidatura a diputado de don Luis Correa Ramírez y a municipal de don Bernardo Quiroga, presidido por el señor Teodoberto Alvarez y con asistencia de los candidatos y la mayoría de los directores comunales. Se tomaron los siguientes acuerdos:

1.o Recomendar a los adherentes a estas candidaturas la más puntual asistencia a la votación que se verificará hoy Domingo de 9 A. M. a 5 P. M. para afianzar el triunfo de nuestros candidatos los prestigiosos correligionarios don Julio Olguín Balbuena, para presidente, y don Amador Díaz Reinoso, para vicepresidente.

2.o Manifestar su más decidida adhesión a la actual mesa directiva de la Agrupación, que ha sido víctima últimamente de la calumnia, y declarar que la reelección del actual presidente don Julio Olguín es el fiel reflejo de la corrección y prestigio de nuestro partido; y

3.o Nombrar las siguientes comisiones para controlar la elección:

Dirección general: Manuel Anguita, Luis Correa Ramírez, Bernardo Quiroga, Oliverio Maturana y Teodoberto Alvarez.

De propaganda: Fidel Rojas, Guillermo Vieyra, Francisco Godoy, Rafael Donoso, Víctor Arániz, Baldomero Rojas, José del C. Navarro, Guillermo Soto, Demócrito Silva, Luis A. Caroca, Manuel Ramírez y Rodolfo Navarro.

Vocales adjuntos: 1.a mesa, Manuel Paredes; 2.a mesa, Luis Planells y Manuel Gamboa Z.; 3.a mesa, Julio Cabelol y José Domingo Pérez M.; 4.a mesa, J. Alberto Ibarra M.

Escrutadores: 1.a mesa, Guillermo Vieyra; 2.a mesa, Pedro N. Martínez; 3.a mesa, Fidel Rojas; y 4.a mesa, Aniceto Sánchez.—P. Navarro C., secretario.

CANDIDATURAS MARTINEZ Y RETAMALES.—El Comité Directivo de estas candidaturas avisa a los miembros que forman parte de las diversas comisiones que fueron nombradas el Jueves último, para actuar en la elección de presidente y vicepresidente de la Agrupación Departamental, que deben reunirse hoy de 8 1|2 a 9 en Rosas 1049.

La próxima asamblea general se efectuará el Jueves 25, a las 9 P. M., en el Club Demócrata de la 10.a comuna.

CANDIDATURA RETAMALES.—El Comité Central de esta candidatura dará hoy, a las 8 P. M., en Chacabuco 14-A, un banquete en honor del señor Retamales.

Este comité ruega a los adherentes no dejen de votar por los señores Julio Olguín y Amador Díaz Reinoso.

La Flor de Cabañas
CIGARRILLOS
HABANOS EXTRA FINOS
X.

Barros, Espinillas, Granos y Arrugas, nunca aparecen en el rostro de las Señoras que usan la renombrada
CREMA DEL HAREM

AUTOMOVILES
CHEVROLET
BABY GRAND
TIPO TURISMO, DE CINCO ASIENTOS
$ 9,600 m|cte.
Y MODELO CHICO 490
A $ 5,500 m|cte.
Aprovechar la oportunidad de adquirir automóviles bajo precio, para la próxima temporada veraniega.
Para mayores datos y pormenores, dirigirse a
WILLIAMSON & Co.
BANDERA ESQUINA CATEDRAL

Candidatura Carlos Pinto Durán

Se ruega a los partidarios de esta candidatura que pasen a firmar el registro de adhesiones que está a su disposición en la Secretaria: Morandé 629.
El Comité de Trabajos.

DEFUNCION

Ha fallecido el señor don

Elias de la Cruz

Sus restos serán sepultados privadamente en el Cementerio General.

LA FAMILIA.

Tenemos el sentimiento de comunicar a nuestras relaciones el fallecimiento de nuestro deudo

Donato Guerra Abarca

Sus funerales se efectuarán hoy a las 3 P. M., partiendo el cortejo del hospital San Luis, Providencia, al Cementerio Católico.

Su esposa, hermano y cuñado

Ha fallecido nuestra querida deudo, señora

Guillermina Portales de Ferroggiaro

Sus restos serán conducidos al Cementerio Católico el Lunes 22, a las 10 A. M.

El cortejo partirá desde su casa habitación, Dies de Julio N.o 93.

Ferroggiaro Hnos. y familia.

DEFUNCION

Doy las más expresivas gracias a las personas que se dignaron acompañar a su última morada a nuestra querida hija y hermana

Berta Zúñiga Marchant

Juan Zúñiga P. y familia.

2210—N.—21

SASTRERIA La Marina

En los sorteos verificados ayer Sábado 20 de Noviembre, resultaron favorecidos los siguientes números:

3.er club, sorteo 38, el N.o 56.

4.o club, sorteo 28, el N.o 131.

5.o club, sorteo 24, el N.o 116.

6.o club, sorteo 22, el N.o 103.

7.o Club de Ternos finos, en formación.

Entregamos ternos sobre medida de casimires ingleses, con grandes facilidades de pago.

14 BANDERA - 14

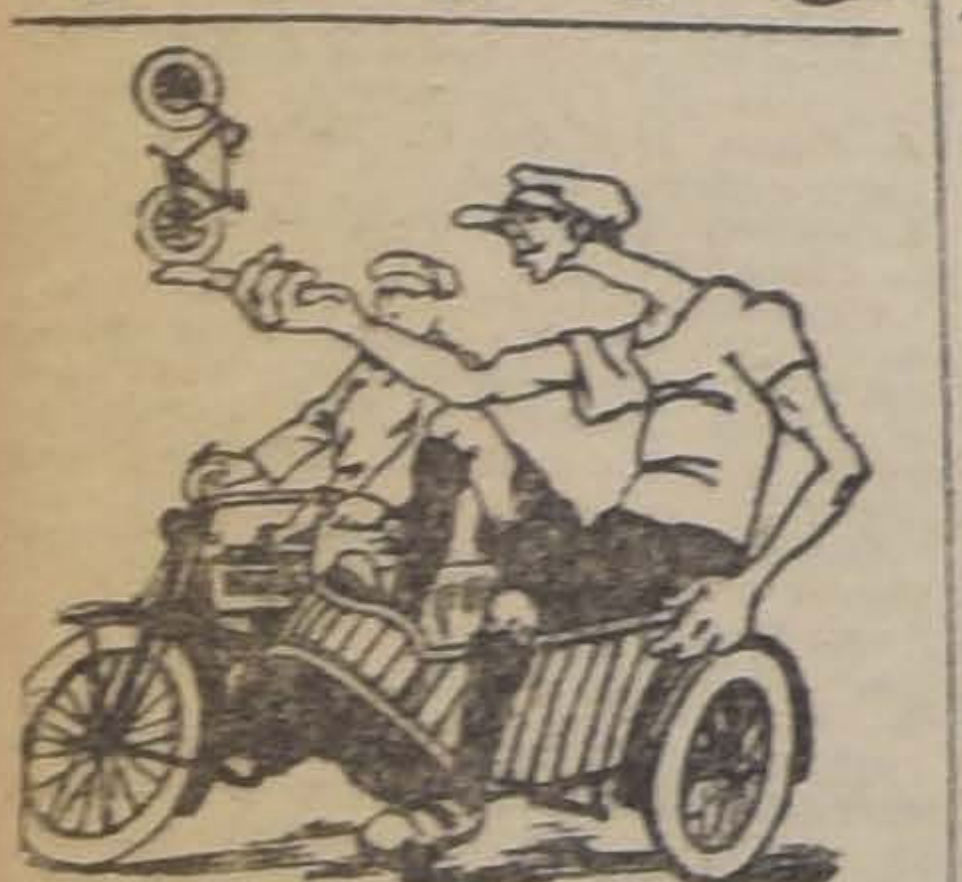

Juillet Fréres

ESMERALDA 818

Avisa a su distinguida clientela que se apresuren en comprar los famosos neumáticos

Paul Guillaume

Fabricación Francesa

Invencibles en la gran carrera

SANTIAGO-VALPARAISO

rodándolos Alberto Benítez y Anastasio Berturen, ambos primeros en su categoría, lo que prueba la bondad y excelencia de estos neumáticos, no habiendo sufrido absolutamente ningún rasguño siquiera. Pídalos en todos los buenos talleres. Atendemos cualquier pedido de provincias. Bicicletas y motocicletas, etc., etc.

JANOSTINE

cura dismenorrea, crisis de salpingo-ovaritis, desviaciones uterinas.

Pídalo a su farmacéutico, o dirijase a Botica Francia, Estado 154; Botica Greve, Ahumada 246; Botica Belisario Andrade, San Diego esq. Eyzaguirre.

Concesionario para la venta por mayor:

OTTO FUHRIMANN

Casilla 1229. — Santiago, Las Rosas 1123-1127

N-25

3.a Comuna Portales

INSCRITOS EL DIA 19 DE NOVIEMBRE DE 1920

Subdelegación 9.a

49 Muñita Infante Ramón, empleado, Delicias 3237.

50 Aguirre Araya José Antonio, militar, Delicias 2743.

51 Verdugo Aravena Segundo, sastre, E. Escala 2328.

52 Neira Gajardo Basilio, empleado, E. Escala 2328.

53 Berrios Felici Benito, carpintero, E. Escala 2348.

54 Berrios Manzo Angelita, chauffeur, E. Escala 2348.

55 Flores Zelada José Luis, gásfiter, Romero 2872.

56 Zamora Mariscal Ruperto, comerciante, Bulnes 60.

57 Pacheco Arriaza Antonio, zapatero, Esperanza 98.

58 Alvarez Cáceres Emilio, zapatero, Esperanza 68.

59 Fernández Riveros Guillermo, comerciante, Esperanza 20.

60 Recabárren Canales Ramón, empleado, Maipú 87.

Subdelegación 10.a

39 Kauser Schneider Wolfgang, ingeniero, Compañía 3128.

40 Molina Alvarado Ciro, empleado, Bulnes 439.

41 González Rodrígues Agapito, empleado, Huérfanos 1607.

42 Concha Bascuñán Renato, empleado, Huérfanos 3156.

43 González Díaz Domingo, empleado, Moneda 2473.

44 Farías Candino Florindo, peluquero, Moneda 2479.

45 Roldán O'Ryan Ramón, empleado, Bulnes 445.

46 Soto Gajardo Enrique, mecánico, Chacabuco 203.

47 Pinto Guerrero Marcos, chauffeur, Bulnes 450.

Subdelegación 11.a

35 Santa Cruz Seguí Alvaro, comerciante, Libertad 1141.

36 Ortega Carrasco Eusebio, fotógrafo, Libertad 1395.

37 Mardones Verdugo J. Roberto, empleado, Bulnes 1058.

38 González Sánchez Juan Fco., comerciante, Cumming 853.

39 Alegría Muñoz Arturo, peluquero, Mapocho 2569.

Subdelegación 12.a

33 Mesías Leytón Carlos Enrique, profesor, Rosas 2371.

34 Zúñiga Laterre Carlos, contador, Catedral 3103.

35 Gertver Fernández Guillermo, empleado, Catedral 3217.

36 Toledo Reyes Carlos, electricista, Esperanza 1167.

37 Célis Avendaño Arturo, comerciante, Esperanza 1167.

38 Beaumont Portales Hernán, empleado, Esperanza 655.

Camilo Cunesso B.— Elías Lillo.— Isaac Urrúa A.— Gmo. G. Huidobro. —J. D. Arrate.

Leñas secas

Alamo, saco	$	3.00
Monte, id.		2.80
Espino, saco		5.00
100 kilos		8.50
Desde 10 qq.		8.00
Coke de Santiago, 46 k.		9.50
Carbón de espino, muy bueno		11.50
Otro id. id.		11.00
Blanco		6.00
Maíz, cien kilos		30.00
Afrecho, saco		6.00
100 kilos		14.00
Afrechillo, 46 kilos		8.00

LA GRANADINA

Avenida Matta 1460, Teléfono 113. Ofic. Parque.

Reparto a domicilio sin recargo no confundirla, una cuadra al llegar al Parque Cousiño.

PASTO MUY BUENA CLASE
Nueva cosecha

100 kilos, 8. Colizas, $ 2.50.

Paja larga. A domicilio, por carros, carretonadas.

La Granadina

Av. MATTA 1460
Teléfono 113. — Ofic. Parque

HACENDADOS

compro producción de papas nuevas, y de cosecha, pago los mejores precios de plaza.

AVENIDA MATTA 1460. — Teléfono 113, Parque

CITACION

Citase a asamblea general a todos los provedores de materiales de construcción para hoy Domingo 21 de Noviembre a las 2 y media P. M., en San Pablo 1686. Se terminará la entrega de las placas y se tratarán asuntos de suma importancia para la buena marcha de esta organización. Se encarece la asistencia.

EL COMITE

Azúcar

Granulada blanca, corriente, 73 pesos quintal.

SAN DIEGO 179

JANOSTINE

es recomendado por los médicos para los niños y adultos, puede emplearse sin inconveniente durante el embarazo.

Pídalo a su farmacéutico, o dirijase a Botica Francia, Estado 154; Botica Greve, Ahumada 246; Botica Belisario Andrade, San Diego esq. Eyzaguirre.

Concesionario para la venta por mayor:

OTTO FUHRIMANN

Casilla 1129. —Santiago. —Las Rosas 1123-1127

N-25

SASTRERIA FAIVOVICH

BANDERA 562

En el sorteo efectuado hoy Sábado 20 de Nobr. 1920, en el Club de Ternos, resultaron favorecidos los siguientes números:

Club N.o 4, sorteo 35, el 58.

Club N.o 5, sorteo 22, el 35.

F. Faivovich e hijos.

Nota.—Próximamente recibiremos un extenso surtido en casimires importados.

"CHALLENGE"

La ensiladora soberana para ensilar con economía

Es la máquina más moderna construida para este objeto.

De gran resistencia por ser su marco enteramente construído de acero.

Corta y eleva a gran altura el ensilaje desde 4 a 20 toneladas por hora, según el tamaño de la máquina.

Las ofrecemos de los números

14, 19 y 25

Pídanos datos en nuestro Departamento de Maquinarias.

Morrison & Co.

SANTIAGO

PATENTES DE INVENCION

Al Ministerio de Industria se han presentado:

Don **PEDRO PETROVIC**, para "Un procedimiento mediante el cual, aplicando discos metálicos en las máquinas de elaboración de salitre, se economiza la presión de vapor entre los cachuchos, condensadores, etc."

La **SOCIETE L'AIR LIQUIDE**, de París, pidiendo patente de invención para

"Un procedimiento destinado a preparar una materia catalizante para la síntesis del amoníaco".

25-N

E. I. DU PONT DE NEMOURS AND COMPANY, de Delaware, para "Mejoras en explosivos de nitroglicerina que se solidifican con dificultad y a temperaturas muy bajas".

25-N

El señor **GEORGE H. NOBBS**, de Massachusetts, para

"Mejoras en tractores para usos agrícolas, en los que se ha suprimido el embrague entre el motor y la rueda de tracción".

25-N

La **INTERNATIONAL GENERAL ELECTRIC Co.**, de New York, para "Mejoras en los sistemas de señales radiográficas, produciendo éstas por medio de las variaciones de la intensidad de la corriente de la antena".

2183-N-25

Se da este aviso en cumplimiento de las disposiciones reglamentarias correspondientes y a los efectos de las oposiciones o reclamos que pudieran presentarse.

EL JEFE DE LA OFICINA DE PATENTES DE INVENCION

JANOSTINE

no contiene producto irritante o tóxico alguno. Su empleo no da lugar a ninguna incompatibilidad.

Pídalo a su farmacéutico, o dirijase a Botica Francia, Estado 154; Botica Greve, Ahumada 246; Botica Belisario Andrade, San Diego esq. Eyzaguirre.

Concesionario para la venta por mayor:

OTTO FUHRIMANN

Casilla 1129. —Santiago.—Las Rosas 1123-1127

Sastrería Parada y Caldera

MONEDA 917

En el 33 sorteo del Club N.o 1, salió favorecido el N.o 4, en el 17 sorteo del Club N.o 2, salió favorecido el N.o 52.

Tónico General

y excelente curativo del debilitamiento es nuestro conocido JARABE de

HIPOFOSFITOS

compuesto. Análogo al de Fellow. Exija nuestra marca en todas las Boticas.

Laboratorio Chile

AV. ECUADOR 3575

RELOJERIA y JOYERIA LA EUROPEA

AHUMADA 3

En el sorteo 29, fué favorecido el N.o 36, perteneciente al señor T. Dorfman, Natanael 649.

En formación el 2.o contrato.

Desde esta fecha los sorteos se efectuarán a las 7 P. M.

Noviembre 19 de 1920.

SASTRERIA THE OLD TAILOR

AGUSTINAS 821

En Santiago a 20 de Noviembre 1920, se llevó a efecto el sorteo N.o 20 del 1.er club y salió favorecido el N.o 15. 2.o club, sorteo 16, salió N.o 70. 3.er club en formación quedan pocos números.

Nota: entregamos ternos con facilidades de pago.

JANOSTINE

El Doctor Robert Crépin, de la Facultad de Medicina de París lo recomienda calurosamente.

Pídalo a su farmacéutico, o dirijase a Botica Francia, Estado 164; Botica Greve, Ahumada 246; Botica Belisario Andrade, San Diego esq. Eyzaguirre.

Concesionario para la venta por mayor:

OTTO FUHRIMANN

Casilla 1129. —Santiago. —Las Rosas 1123-1127

N-25

JANOSTINE

Janostinar un intestino es curarlo.

Pídalo a su farmacéutico, o dirijase a Botica Francia, Estado 154; Botica Greve, Ahumada 246; Botica Belisario Andrade, San Diego esq. Eyzaguirre.

Concesionario para la venta por mayor:

OTTO FUHRIMANN

Casilla 1129. —Santiago.—Las Rosas 1123-1127

N-25

GUINDAL El Níspero

Avisa al público que está abierta la temporada en este guindal, donde encontrarán guindas frescas diariamente.

Hoy habrá ricas empanadas, fiambres y refrescos surtidos.

CARRO LO OVALLE, PARADERO N.o 11-A

2222-N-21

"EL VICIO DEL ALCOHOL DEBILITA EL ESPIRITU, DEGENERA A LA RAZA Y CONDUCE A UNA VEJEZ TRISTE Y PREMATURA".

VIÑA SAN CARLOS

JOSE LUIS COO

HUERFANOS 1276 :-: TELEFONO 1093 :-: CASILLA 3515

	Cajón		Cajón
Pinot	$ 22.00	Escogido blanco	$ 25.00
Especial, tinto	25.00	Especial, id.	30.00
Pinot, reservado	30.00	Reservado, id.	50.00
Reservado, tinto	40.00	Grand Vin, id.	70.00
Grand Vin, id.	50.00	Coñac de 15 años	100.00

En medias botellas, $ 5.00 más el cajón.

NOTA.—Desde el 1.o de Enero estos precios tendrán un recargo de $ 5.00 por cajón.

Representante: BENJAMIN VALLE F.

REMATE

EL 29 DE NOVIEMBRE, a las 4 P. M., en el estudio de don Humberto Trucco, Bandera N.o 168, se rematará ante el Notario don Manuel Gaete Fagalde, la casa

CARMEN 558

Minimum: $ 70,000

El precio se pagará reconociendo deuda al Banco Hipotecario de Chile por $ 16,000 y el resto con una tercera parte al contado, otra tercera parte a 6 meses y el saldo a un año plazo.

Espléndida casa-habitación de 2 pisos. Sólida y elegante construcción.

Verla de 10 A. M. a 4 P. M.

JANOSTINE

es un excelente vermífugo, sin presentar los inconvenientes de los calomelanos.

Pídalo a su farmacéutico, o dirijase a Botica Francia, Estado 154; Botica Greve, Ahumada 246; Botica Belisario Andrade, San Diego esq. Eyzaguirre.

Concesionario para la venta por mayor:

OTTO FUHRIMANN

Casilla 1129. —Santiago. —Las Rosas 1123-1127

25-N

JANOSTINE

es el mejor bombón laxativo y purgante, de gusto agradable.

Pídalo a su farmacéutico, o dirijase a Botica Francia, Estado 154; Botica Greve, Ahumada 246; Botica Belisario Andrade, San Diego esq. Eyzaguirre.

Concesionario para la venta por mayor:

OTTO FUHRIMANN

Casilla 1129. —Santiago.—Las Rosas 1123-1127

25-N

JABON AGUA COLONIA

"PRIMAVERAL"

muy refrescante y especial para verano,

venden las Boticas y Droguerías

JANOSTINE

Está fuera de toda comparación con toda la multitud de laxantes vendidos hasta la fecha.

Pídalo a su farmacéutico, o dirijase a Botica Francia, Estado 154; Botica Greve, Ahumada 246; Botica Belisario Andrade, San Diego esq. Eyzaguirre.

Concesionario para la venta por mayor:

OTTO FUHRIMANN

Casilla 1129. —Santiago.—Las Rosas 1123-1127

N-25

Certificado!

15 años he sufrido de reuma. Estuve 6 meses impedida en sin poder moverme de dolores infinidades de remedios sin me. Ultimamente usé "HYG del doctor Gloger y sané en ma que me levanté, puedo vestirme sola. María Hu Potthoff, Riachuelo, Llanqu

"HYGROMUS" se vende Greve, Ahumada 246.

2161—N—

Esquelas, gran surtido recién llegado.
Libretas de apuntes.
Tintas alemanas.
Lápices Faber.
Papel de seda en colores.

Ofrecen listo para entrega inmediata a precios fuera de competencia:

The Oversea Export & Import Co. Ltd.-Santiago

BANDERA 620 :-: CASILLA 1638 :-: TELEF. ING. 2271

Baños de fierrro enlozado.

W. C. silenciosos con cubierta Celuloide.

W. C. silenciosos a doble descarga.

W. C. sencillos con estanque de fierro enlozado.

Bidets de 2 y 4 llaves.

Lavatorios con sifón, niquelado.

Lavaplatos enlozados y galvanizados.

Lavaplatos de greda vidriada.

Botaguas enlozados y galvanizados.

Espejos importados, marco Celuloide.

Jaboneras, toalleras, esponjeras, cepilleras, etc.

Nos encargamos de instalación completa de
PIEZAS DE BAÑO

Visite nuestro Almacén antes de hacer sus compras y ahorrará dinero.

Instalamos todos los artefactos sanitarios que vendemos.

Sociedad General de Gas Acetileno

55 - ESTADO - 59

REMATE

EN VALPARAISO

DE ORDEN DEL SEGURO
DE

Maquinarias, Instalaciones, Algodón y Kapoc

Salvados del incendio de la Fábrica de Colchones

"OLYMPIA BEDDING COMPANY"

CALLE URRIOLA, 4.o PASAJE N.o 4

El Viernes 22 del cte. a las 2 P. M.

DETALLES OPORTUNAMENTE

ABRAHAM BAÑADOS V.
Martillero Público y de Hacienda

para presidente y vice-presidente, en la votación de hoy.

MANIFESTACION ESCANILLA.— El Domingo 28 del presente, los correligionarios y amigos del actual regidor demócrata don Diego Escanilla, le ofrecerán una manifestación por su labor dentro del Municipio.

Se celebrará en esta fiesta una asamblea política, en conmemoración del 33.o aniversario del Partido Demócrata y terminada ésta se servirán unas once a los asistentes.

La manifestación se llevará a efecto en la quinta ubicada en la calle Juárez N.o 769 al llegar a Fariña, radio de la 5.a comuna, y se ha invitado a los demócratas de las diferentes comunas urbanas, y en especial a los adherentes a la candidatura a municipal del señor Escanilla

—El registro de la candidatura Escanilla se encuentra listo para la firma de los adherentes en el almacén ubicado en calle Puente esquina de Mapocho.

COMUNA DE SAN MIGUEL.— Hoy se efectuará la elección interna para presidente y secretario. La mesa receptora estará atendida por los señores Eleazar Galaz, Lázaro Aliste, Aquiles Méndez, Fidel Pinilla, Pedro Carmona y Ernesto Castillo.

Después del escrutinio en esta comuna, se efectuará una sesión solemne en honor del aniversario del Partido. La persona designada en la sesión anterior hará una disertación sobre la formación del Partido Demócrata. Harán uso de la palabra varios miembros del Partido.

COMUNA YUNGAY.—Los demócratas de esta comuna están citados para hoy, a las 10 1|2 A. M., en Mapocho esquina Julio Bañados.

CANDIDATURAS ADRIAN Y TORRES L.— En conformidad con el acuerdo tomado en la última asamblea, este Comité recomienda a todos sus adherentes que concurran a primera hora hoy Domingo a sufragar en la elección interna de la Agrupación, por los candidatos a presidente y vice de este Comité, señores Eduardo Guzmán A. y Vicente Saldías.

Igualmente se encarece la asistencia y la puntualidad en la llegada, tanto a los vocales que actuarán por este Comité como igualmente a la comisión de propaganda, de la cual forman parte los señores:

Zenón Torrealba, Vicente Adrián, Luis Torres L., Pedro P. Navarrete, Carlos Porras, Fernando Barra, Carlos Díaz O., Manuel López, Pedro Cárdenas N., Tomás Lawrence, Clemente Garay, Benjamín Aguayo, Florencio Jorquera, Luis A. Picón, Artemio Muñoz, Benito Pereda A., Justo P. Valderrama, Ernesto Castillo, Ismael Estay, Desiderio Mella, Máximo Fajardo, Rafael 2.o Valenzuela, Manuel Muñoz y Luis Ramos Gaete.

3.a COMUNA.— El Miércoles 17 tuvo lugar la asamblea, y se tomaron los siguientes acuerdos: Recomendar a los correligionarios la asistencia a la elección de presidente y vice-presidente de la Agrupación, y elegir el nuevo Directorio Comunal el Domingo 28, de 9 a 12 M. y 1 a 4 P. M., en Matucana 712.

CENTRO EL PROGRESO.— En sesión celebrada por este Centro se tomaron los siguientes acuerdos:

1.o Nombrar a los señores Manuel A. Fuentes, Manuel Soto, José Ig. Moreno, Juan D. Mejías, Gmo. Mazzoni, Luis Rojas S. M., Juan Cid, para que atiendan a los correligionarios de las comunas 2.a y 3.a durante la votación del Domingo.

2.o Recomendar a los correligionarios trabajen por sacar triunfantes a los señores Julio Olguín y Amador Díaz R.

DIRECTORIO DEPARTAMENTAL DE SAN FERNANDO.—El Directorio Departamental del Partido Conservador de San Fernando, está citado a una sesión extraordinaria que se celebrará el Martes próximo, a las 2 P. M., en la Secretaría General del Partido, Bandera 231, para resolver en definitiva, de acuerdo con lo que disponen los estatutos del Partido, la ubicación del candidato a diputado por ese departamento para el próximo período.

Corresponderá al Directorio pronunciarse si reconsiderará el acuerdo adoptado sobre el particular en sesión del 5 del presente mes.

PARTIDO LIBERAL DEMOCRATICO

ASAMBLEA LIBERAL DEMOCRATICA.—De orden del señor presidente de la Asamblea, se cita a los residentes en las comunas 7.a y 8.a a una reunión en los salones del Club Liberal Democrático, Compañía 1238, para el Lunes 22 del presente, a las 9 P. M., a fin de proceder a elegir los Directorios comunales que tendrán a su cargo los trabajos en las elecciones de Marzo y Abril próximos.

CENTRO CARLOS BALMACEDA DE LA 10.a COMUNA.—El Jueves último celebró sesión esta colectividad política. Se dió cuenta de las solicitudes de admisión de los señores Roberto Yturra M. y de don Alberto Valdebenito Varas, y fueron aprobadas.

En la hora de los incidentes el señor presidente dió cuenta a la asamblea que asuntos urgentes y privados lo obligaban a ausentarse por un período más o menos largo, lo que ponía en conocimiento de la Asamblea para que tomara algún acuerdo al respecto. Varios señores usaron extensamente de la palabra para manifestar su pesar por el alejamiento del señor presidente, y se tomó el acuerdo de elegir un presidente accidental, elección que recayó en el señor don Fernando Brun d'A.

Se eligió pro-secretario al señor Orlando López en reemplazo del señor Anrique.

Después se trataron diversos asuntos relacionados con la buena marcha dle Centro, y se acordó citar a sesión extraordinaria para el Lunes, a las 9 1|4 P. M., para imprimir al Centro los rumbos definitivos y tratar de la sesión inaugural.

CANDIDATURA PINTO DURAN.—El Comité de trabajos en favor de la candidatura popular independiente de don Carlos Pinto Durán a diputado por Santiago, ha abierto su secretaría en la calle Morandé N.o 629.

Se nos encarga advertir que el registro de adhesiones se encuentra a disposición de los partidarios de esta candidatura, a quienes se ruega pasar a firmarlo.

Asimismo, los que no tuvieren derecho a voto y desearen contribuir al éxito de esta campaña como apoderados de mesa o en otra forma, pueden subscribir el libro especial que también se ha abierto con este objeto.

CENTRO ALIANCISTA CHILLANEJO.—Cita a sesión de centristas para hoy a las 10 A. M., en 21 de Mayo 859, altos del Club Demócrata La Unión.

Objeto: discutir los estatutos.

El Centro invita a su seno a los aliancistas chillanejos, inscritos o nó en los registros electorales, que aún no se han hecho miembros.

¿DONDE PRONUNCIO S. E. EL PRESIDENTE ELECTO SU RENOMBRADO DISCURSO?

EN CISTERNA

Casino de Población Biaut

en el gran banquete celebrado bajo sus frondosas arboledas. Acudid, pues, a banquetearos o a pasar allí un hermoso día de campo.

CLINICA DENTAL

Del Dr. Valenzuela Basterrica

Huérfanos 1616. Teléfono 1642.

El 1.o de Enero se trasladará a Riquelme 47.

EL FALLECIMIENTO DEL SEÑOR DON ELIAS DE LA CRUZ

SUS FUNERALES SE EFECTUARAN PRIVADAMENTE EN LA MAÑANA DE HOY

Acuerdos de los Tribunales de Justicia y de la Caja de Ahorros de Empleados Públicos

Nuestra sociedad se vió dolorosamente sorprendida con la noticia publicada en LA NACION de ayer, del fallecimiento de don Elías de la Cruz, Ministro de la Corte Suprema y Administrador de la Caja de Ahorros de Empleados Públicos.

Con sólidas vinculaciones sociales, su desaparecimiento ha dado origen a un sincero sentimiento de pesar.

Su enfermedad

El señor de la Cruz, hasta días antes de su muerte, conservaba una buena salud.

De improviso cayó enfermo, declarándosele una fuerte complicación pulmonar, que inesperadamente iba a dar término a su existencia.

Anteayer, como a las 4 de la tarde, el mal que le aquejaba tuvo un período de crisis muy aguda, la cual fué comprendida por el enfermo.

A esa hora se rodeó de sus hijos, hablándoles largamente sobre sus últimas disposiciones. Sus funerales, les dijo que deseaba fuesen privados.

Llamó después al secretario de la Caja de Ahorros de Empleados Públicos, recomendándole en detalle algunas instrucciones para la oficina.

Su estado mental era enteramente normal. Nada hacía temer un próximo desenlace.

En la caja de fierro de la oficina, le dijo a su secretario, hay un libro de Derecho Civil, que me lo prestó la Biblioteca Nacional; entrégueselo a Carlos Silva Cruz.

A las 7 de la tarde se notó una pequeña reacción en su enfermedad, que luego desapareció, entrando el enfermo en el período de la agonía.

Cerca de las dos y media de la madrugada, como alcanzamos a informar en nuestra edición de ayer, dejaba de existir, rodeado de los suyos.

En casa del extinto

La casa del extinto fué muy visitada ayer por las numerosas relaciones sociales que mantenía el señor de la Cruz.

Los funerales

Los restos del señor de la Cruz fueron conducidos ayer en la tarde de su casa habitación hasta la Iglesia de Santa Ana.

A este acto asistieron los miembros de la Junta de Vigilancia de la Caja de Ahorros y algunos amigos íntimos.

Los funerales se efectuarán mañana, privadamente, después de una misa que se oficiará a las 8 1|2 de la mañana. Sus restos serán conducidos al Cementerio General.

Acuerdos de las Cortes de Justicia

La Corte Suprema, reunida ayer en Tribunal Pleno, acordó comisionar a los Ministros señores Eduardo Castillo, Braulio Moreno e Ignacio Silva, para que asistan a los funerales del señor don Elías de la Cruz, y dar el pésame a nombre de la Corte, a su familia.

La Corte de Apelaciones, en reunión extraordinaria, se dió cuenta del sensible fallecimiento del señor Ministro de la Excma. Corte Suprema, don Elías de la Cruz, y se comisionó al señor Presidente, don Fermín Donoso Grille, para que a nombre del Tribunal exprese a la familia su condolencia.

Caja de Ahorros de Empleados Públicos

A las 2 P. M. se reunió en sesión extraordinaria la Honorable Junta de Vigilancia de la Caja de Ahorros de Empleados Públicos, presidida por el señor vicepresidente, general don Luis Altamirano, con asistencia de todos los señores consejeros, del sub-administrador, del abogado-fiscal y del secretario.

El señor Altamirano dió cuenta del sensible fallecimiento del señor Administrador de la Caja, don Elías de la Cruz, acaecido inesperadamente en la madrugada de ayer. Recordó los importantes servicios prestados a la institución, durante más de 12 años, que sirvió el puesto de Administrador. A él se deben, en gran parte, las reformas introducidas en los estatutos y reglamentos de la Caja, que han permitido a la institución extender sus operaciones a la compra de propiedades, a los préstamos hipotecarios y a los seguros contra incendio.

La Junta, al tomar conocimiento de esta desgracia, acordó por unanimidad lo siguiente:

1.o Dejar testimonio en el acta, del pesar con que la Honorable Junta se ha impuesto del fallecimiento del señor de la Cruz.

2.o Colocar su retrato en el salón de sesiones.

3.o Enviar una nota de pésame a su familia.

4.o Erogar la suma de $ 1,000.00 a la Sociedad Protectora de la Infancia, a fin de que funde una cuna que ha de llevar el nombre del señor de la Cruz; y

5.o Asistir todos los miembros de la Honorable Junta a la traslación de sus restos desde su casa habitación a la Iglesia Santa Ana, y de esta Iglesia al Cementerio General.

Rasgos biográficos

En nuestra información de ayer, dimos a conocer los importantes servicios prestados a la magistratura y al país por don Elías de la Cruz.

Estos datos biográficos dan una idea de la eficiencia de su labor, en las diferentes actividades a que se dedicara.

Oferta asombrosa

En plena iniciación de la temporada de verano, ofrecemos para la presente SEMANA, mercaderías recién recibidas a precios de verdadera LIQUIDACION.

EN SEDERIAS

TAFETANES.—48 Lindos colores, ancho 100 centímetros, metro a.	$ 25.00
ESPUMILLAS. — 27 bonitos colores, ancho 100 centímetros, metro a.	$ 9.90
ESPUMILLAS. — 24 colores de moda, ancho 100 centímetros, metro a.	$ 14.90
JERSEYS. 6 colores recién llegados, ancho 120 centímetros, metro a.	$ 39.00
TRICOTS. — 8 colores novedad, doble ancho, metro a.	$ 39.00

EN VELOS

VELOS DE HILO, de un sólo color, clase extra, 36 colores bien variados, ancho 100 centímetros, metro a.	$ 4.50
VELOS DE HILO de un sólo color, clase insuperable, 32 colores de última creación, ancho 120 centímetros, metro a.	$ 5.50
VELOS DE FANTASIA, 45 Preciosos colores y estilos, ancho 100 centímetros, metro a. . .	$ 3.20
ORGANDI, 8 lindos colores, ancho 120 centímetros, metro a.	$ 5.80

Galería de Novedades

(CASA ABOGABIR)

21 DE MAYO 511 MONJITAS 879

INSTITUTO DE CONTADORES DE CHILE

HUERFANOS 1323, INTERIOR. — CASILLA 1175. — SANTIAGO

EVARISTO MOLINA, Director

Este establecimiento es el más antiguo y reputado del país, por su **enseñanza individual y práctica** en la preparación de **Adultos, Jóvenes y Niñas, en carreras profesionales cortas y lucrativas.**

Durante todo el año funcionan **Cursos Diurnos y Nocturnos** y se enseña también por **Correspondencia** a personas residentes en provincias, campos o montañas.

Se enseña Comercio, Contabilidad, Aritmética, Arte de Calcular, Algebra Financiera, Caligrafía Redacción, Taquigrafía, Máquina de escribir, Estadística Administración Financiera, Ciencias Económicas, etc.

Se discernen **Diplomas Profesionales.**

Matrícula permanente para alumnos de todas edades, a partir de 13 años.

Además, el Director, que es miembro de la Facultad de Leyes, atiende con exactitud, seriedad y discreción toda consulta y trabajo del ramo en su **Oficina de Contabilidad**, desde el punto de vista jurídico y comercial: inventarios, balances, arreglo de libros, liquidaciones, arbitrajes, informes, cálculos mercantiles, estudios financieros, redacción de estatutos, escrituras sociales, etc.

ARPILLERA

8 ONZAS

Listo para entrega inmediata ofrecen:

THE OVERSEA EXPORT & IMPORT CO. LTD.

SANTIAGO, BANDERA 620 :-: CAS. 1638 :-: TELEF. 3278.

VIDA SOCIAL

EL BENEFICIO DE HOY EN EL CLUB DE SEÑORAS.—

Las manos suaves y misericordiosas de la Caridad, imploran hoy una hermosa limosna: tal vez la más hermosa de las que puedan desparramarse sobre la humanidad.

La Casa de Belén, cálido amparo de niños desvalidos, ha sido arrasada por las llamas; y una hora de trágica desolación ha sonado en el nido, donde ayer eran sonajería de cristal las risas infantiles.

Es cosa mil veces repetida, pero, también lo es mil veces verdadera, que la infancia representa la porción más bella de la humanidad, — el rosado amanecer de la vida, — en la inconciencia divina de la inocencia.

El dulce Cristo de Nazareth, — que quiso mecer su cuna en el pesebre de Belén, — no dejó que los niños se apartaran de él: —**"Snite párvulus venire ad me!"**

Todos los niños son dignos de afecto; toda infancia, debe ser grata; pero la niñez desvalida, la niñez privada del regazo maternal, sin pan, sin un mal harapo que cubra su desnudez, es todavía más acreedora al cariño, a la compasión y al sacrificio de las almas que pueden disfrutar del maravilloso privilegio de amar y de sentir.

SEÑORITA MERCEDES VASQUEZ Y EL SEÑOR RENE HONORATO CIENFUEGOS, EN LA DANZA HOLANDESA DE GRIEG

La Casa de Belén, devastada por las llamas, ha sido, a un tiempo, regazo, pan y abrigo para centenares de niños flagelados por el dolor y la miseria; y hoy apremia levantar sus muros misericordiosos.

No es un palacio el que ha caído; no es un monumento de arte el que ha sucumbido; no es el hogar de los poderosos el que está en tierra: es la bendita casa de los humildes, es la Casa de Belén la que implora la caridad.

Por ésto, la gentil iniciativa del Club de Señoras que, contando con el espléndido concurso de la troupe Roxane y de los maravillosos niñitos Honoratos Cienfuegos, ha organizado, para hoy, una velada de arte, destinada a reunir fondos para reconstruir la Casa de Belén es noble, santa y bella iniciativa.

El programa de esta fiesta, honrado, además, con el concurso de otros números brillantes, como la creación musical de la distinguida señora Corina Cienfuegos de Honorato, constituirá un estímulo más, —fuera del alto propósito de la fiesta, — para que al Club de Señoras lleguen hoy, cuantos puedan conmoverse con las lágrimas de los desvalidos que tienen hambre y sed de justicia. — **T. Gatica Martínez.**

REUNION SOCIAL - DEPORTIVA.—

Circula la siguiente invitación:

"Distinguido señor: Tenemos el agrado de invitar a usted a una fiesta social-deportiva que se efectuará el 4 de Diciembre, a las 3 P. M., en los Campos de Sports de Ñuñoa, a beneficio de la Sociedad Católica Protectora de Estudiantes.

Debemos la organización de esta fiesta al desinteresado y entusiasta concurso de la sociedad deportiva "Green Cross" y del Regimiento Cazadores.

Dada la importancia de la instrucción cristiana de la juventud sin recursos, confiamos en que usted se dignará honrarnos con su asistencia a la indicada fiesta.

De usted attas. y S. S.—Inés Astaburuaga ..., Lucía Aldunate M., Raquel Besa M., Lucinda y María Bunster C., Cristina Brieba Gana, Luisa Barros D., Blanca Bustamante I., Paulina y Ana Castillo S., Celia y Rebeca Claro Velasco, Alicia Concha D., Teresa y Ana Covarrubias W., Ana Errázuriz Ovalle, Elisa Errázuriz Vergara, Elvira Garcés Gana, Elena Gandarillas S., Aurora Lira Lira, Natalia Larraín V., Ester Larraín B., Ana y Mercedes Ovalle H., Teresa Soto Bunster, Julia Valdivieso C., Laura Vergara Santa Cruz, Sara Vial Larraín, Adriana y Eulogia Vial E., Carmen Valdés Lira, María Vial I., Teresa Vial Ovalle, María y Marta Videla Lira, Ghizela Yoacham S., Isabel, Violeta y Luisa Wightman H., María y Marta Wormald Alemparte."

—Ha sido operado de apendicitis por los doctores Covarrubias y Matus, en el Pensionado del Salvador, el joven Gustavo Raurich Jarpa.

Su estado es satisfactorio.

BENEFICIO. —

El Jueves próximo, a las 6 1|4 tendrá lugar en el Teatro Miraflores, el beneficio que distinguidas damas de la sociedad organizan a favor del Patronato de San Isidro en cuya escuela reciben educación más de trescientos niños.

Las localidades se venden en Merced 284, y en Delicias 1234.

Au Printemps

DE PARIS

Extenso y esmerado surtido en

Vestidos, Abrigos

SOMBREROS, BLUSAS, QUITASOLES

maletines de seda, guantes, etc., recién recibidos de la Casa de París.

PRECIOS EQUITATIVOS

CALLE MERCED 733 - 735

EN EL INSTITUTO ANDRES BELLO. —

Publicamos hoy el programa de la revista de gimnasia que se efectuará esta tarde, a las 4 y media, en el Instituto Andrés Bello, con ocasión de la jura de la bandera y bendición del estandarte del Colegio, he aquí el programa:

1. Presentación de los cursos preparatorios por el profesor señor Marco A. Vera.

a) Kindergarten y curso elemental.

b) Preparatorias.

2.o Discurso de la presidenta de la Cruz Roja, señora Sofía Eastman de Huneeus.

3.o Bendición del estandarte.

4.o Jura de la bandera.

5.o A la Bandera, poesía escrita con motivo de la bendición y jura de la bandera del colegio, recitada por su autor el profesor señor Antonio Bórquez Solar.

6.o Al pie de la bandera, por Víctor Domingo Silva, recitación por el alumno señor Ismael Rengifo Vildósola.

7.o Presentación de los cursos de humanidades, por el profesor teniente señor Arturo Guzmán.

La Banda del Pudeto ejecutará un escogido programa musical.

FALLECIMIENTOS. —

Ayer ha dejado de existir en Buin la distinguida señora doña Leonor Ruz de Barros.

Viuda hace treinta y cinco años de don Francisco Barros Valdés, esta respetable dama se encontraba vinculada a distinguidas familias de la capital, donde deja imborrables recuerdos por su bondadoso carácter, su inteligencia y su consagración a una vida llena de abnegación y virtudes.

El fallecimiento de la señora de Barros ha sido muy lamentado entre sus numerosas relaciones sociales.

MATRIMONIOS. —

El 27 del presente contraerá matrimonio el señor Rafael Cristi Humeres con la señorita Inés Foncea Oyanedel.

La ceremonia será privada.

—Ayer se efectuó privadamente en casa de la novia el matrimonio del Sr. Luis A. Rodríguez Velasco, con la señorita María Teresa Garcés Gana. Sirvieron de padrinos por parte del novio el señor Rubén Rodríguez Velasco y la señora Amelia Velasco de Rodríguez, y por parte de la novia, el señor Bernardino Garcés Gana y la Sra. Lucrecia Gana de Garcés. Los novios se dirigieron a su fundo en Lontué.

—Hoy a las 10 A. M. se bendecirá en la parroquia de San Rafael el matrimonio del señor Sócrates Rayo con la señorita María Clementina Guajardo.

EXPOSICION DE ARTE FOTOGRAFICO. —

El conocido retratista de arte, señor Julio Salcido, inaugurará a fines del presente mes una exposición de sus mejores trabajos en un salón social de esta capital. El señor Salcido, joven y estudioso artista, presentará en esta exposición una serie de hermosos cartones en que figuran distinguidas damas de sociedad y los artistas y escritores nacionales más conocidos.

MANIFESTACION.—

Se llevó a efecto en el Club de la Unión, la comida que un grupo de los ex-aspirantes del curso rápido del Regimiento Maturana N.o 5, ofrecían a su instructor teniente Amaro Pérez de Castro.

Ofreció la manifestación en elocuentes frases, el señor Stuardo Rahausen, contestando en sentidas palabras el festejado.

Asistieron los señores Amaro Pérez de Castro, Luis Giesen D., Luis Astaburuaga A., Humberto Alessio M., Alberto Echevarría L., Carlos de Petris P., Jorge Pinochet C., Stuardo Rahausen J. y el señor Ignacio Valdés S.

PATRONATO DE LOS SAGRADOS CORAZONES.—

Circula la siguiente invitación:

"Distinguido señor: Tenemos la honra de invitar a usted y familia a una representación que la Compañía Membrives-Ysbert dará a beneficio del Patronato de los Sagrados Corazones, el Miércoles 24 del presente, a las 6.15 en el Teatro de la Comedia.

Esta institución realiza una extensa labor de caridad en pro de centenares de niños y obreros, y en las circunstancias actuales tiene necesidad apremiante de recursos para instruirlos y socorrer a muchos de sus protegidos que se encuentran en la más dolorosa miseria.

Esperamos de su bien recomendada generosidad que habrá de aceptarnos las entradas que nos permitimos enviarle.

Quedamos de usted muy atentas y S. S.—María Luz Ossa Concha, Sara y María Guzmán G. Huidobro, María Luisa Echenique Undurraga, Amelia y Luisa Vial Echenique, Angélica Errázuriz Lastarria, Elvira y Delia Valdés Freire, Laura y María Bascuñán Antúnez, Teresa Coo Tocornal, Rebeca y Luz Ovalle G. Huidobro, Sofía y Olivia Pérez Valdés, Victoria Echenique Correa, Clemencia y María Luisa Correa Ugarte, Carolina Larraín Cotapos, Adriana y Eulogia Vial Errázuriz, María Vial Izquierdo, Rita y Teresa Errázuriz Vial, María Fuenzalida Freire, Ana y Elena Correa Sánchez, Marta Bascuñán Pérez, Amalia y Marta Valdés Echenique, Rebeca y Celia Claro Velasco, Raquel Bernales Lazcano, Luz y Filomena Mena Baeza, Rita Correa Vial, María y Judith Montes G. Huidobro, Emilia y Berta Errázuriz Quesney, María y Teresa Bascuñán Valdés."

LIGA DEL ORDEN SOCIAL.—

Hoy, a las 5.30 de la tarde se llevará a efecto en San Pablo 1276, la fiesta con que la Liga del Orden Social celebra el primer aniversario de su fundación.

Además, se bendecirá el estandarte del Centro Santiago de La Unión Nacional.

A estas fiestas asistirán el Excmo señor Nuncio Apostólico, el Cuerpo Diplomático y distinguidas familias de nuestra sociedad. Concurrirá también gran número de socios de conocidos Centros obreros de esta ciudad.

El programa es el siguiente:

I. Obertura por la orquesta: Mozart, Nozze di Figaro.

II. Discurso del presidente de la Liga, don Elías Valdés Tagle.

III. La Gioconda de Ponchielli, canto por las señoritas Sara y Marta Guzmán G. H., Rebeca y Luz Ovalle G. H. y María y Judith Montes G. H.

IV. Memoria del pro-secretario de la Liga, don Enrique Rojo C.

V. Gounod, serenata por la orquesta.

VI. Cooperativas de consumos, discurso del señor Misael Correa P.

VII. La Charité de Faure, coro con acompañamiento de orquesta por las señoritas Guzmán, Ovalle y Montes G. H.

VIII. Discurso de don José Manuel Caro.

IX. Bendición del estandarte de la Sociedad Centro Santiago, por el Excmo. señor Nuncio Monseñor Masella.

X. Discurso del presidente del Centro Santiago, don Julio A. Salinas.

XI. Marcha final por la orquesta.

—El 25 del presente se dirigirá a Lima el señor Carlos Neuhaus Ugarteche.

—Mañana parten a Peumo Negro, don Wharton Peers Jones, acompañado de su señora esposa Mary Peers Jones, su hija Consuelo y la señorita María Gerard Iver.

CLUB DE SEÑORAS. —

Se suspende hasta nuevo aviso la fiesta de Santa Cecilia que debía efectuarse mañana en esta institución.

El Martes próximo a las 6 P. M. se llevará a efecto la conferencia que dictará monsieur Gustave Gautherot. El tema versará sobre el importante papel moral y social de la mujer en la sociedad contemporánea.

Se ha invitado a la sociedad de Santiago, al Cuerpo Diplomático y a la Colonia francesa.

Ante numeroso y distinguido público se llevó a efecto ayer la presentación de alumnos del profesor señor Américo Tritini.

Las distinguidas composiciones de Chopin, Bachonaninoff, Liszt, Kulhau, Debussey, Liddow, Bash, Mac Dowel, interpretados por las señoritas Montalva, Ríos, Marescal, y Cabrera, pusieron de manifiesto las excelentes cualidades de pianista inculcadas por el maestro.

Sobresalieron en su manera de interpretar con el sentimiento artístico y conciencia musical, el señor Alberto Spikin y la señorita Corina Sanhueza. Esta última y el maestro Tritini interpretaron a dos pianos "Les Préludes de Liszt", dándole toda la tonalidad llena de vida que les dió su autor.

El público mostró su satisfacción con prolongados aplausos.

RIFA. —

Ayer 20 se efectuó el sorteo de los premios de la rifa a beneficio del barrio Mapocho, ante el Notario Público don J. Vicente Fabres, y los interesados que quisieron concurrir, resultando favorecidas las siguientes personas: L. Alberto Vargas, Amelia Edwards, Manuel Rioja (dos premios); Ramón Achondo, Luis Soto, Alberto Hurtado. El 4.o premio lo obtuvo el número 25 de la lista N.o 95, a cargo de la señorita Margarita Montero.

Las personas indicadas pueden pasar a retirar sus premios hoy y los días Lunes o Martes a la parroquia de Andacollo, Mapocho 2325.

EL CORSO DE HOY EN LA QUINTA NORMAL.—

Esta tarde, a las cinco, se efectuará en la Avenida de las Palmeras de la Quinta Normal, el gran corso y batalla de flores que un grupo de niñas de nuestra sociedad ha organizado a beneficio de la madre del malogrado estudiante Gómez Rojas y del "Hogar del pobre" de la comuna de Santa Ana.

Los carruajes que asistan y se presenten mejor adornados, tendrán derecho a premios en dinero.

Bandas de la guarnición amenizarán la fiesta.

Los boletos de entrada para carruajes se venden en las Confiterías Olimpia y Palet.

EN HONOR DEL MINISTRO DE FRANCIA.—

Los recientemente condecorados por el Gobierno de Francia, ofrecieron un almuerzo en honor del Excmo. señor Lefeuvre Meaulle, Ministro de Francia en Chile.

Asistieron los señores Juan Walker Martínez, Julio Pérez Canto, Luis Zegers, Guillermo Pérez de Arce, Alejandro Walker Valdés, Enrique Bermúdez, Alberto Valenzuela Llanos, Julio Murillo Reyes y César Cordovez C.

Concurrió especialmente invitado M. Gautherot.

Se adhirieron los señores Carlos Lagarrigue y Carlos Silva Cruz.

VIAJEROS. —

El secretario de la Legación de España, señor García Comines, ha postergado su viaje para mediados o fines de Diciembre próximo.

Bailes Modernos

Después de su pesada pero muy fructífera temporada en la capital, el profesor práctico y de más actualidad, M. Aguilar, hará una jira a varias ciudades y pueblos del sur y norte del país.

Prof. M. AGUILAR

El año pasado fué solicitado en los meses de verano por la distinguida juventud de Valdivia, Osorno y Puerto Montt; sus lecciones tuvieron franco éxito, de donde este año le han comprometido nuevamente para que repita sus notables cursos. Recibe nuevas órdenes para provincias, y las atenderá siempre que lo hagan antes del 1.o de Diciembre.

DIRECCION: CASILLA 6026

MAQUINITAS

LIMPIAR CUCHILLOS

$ 12.00

MERCERIA MATAS

Casa fundada en 1886

PRECIO FIJO

DELICIAS 2780,

PORTAL EDWARDS

MADAME IRENE

Realiza corsées, medias de seda y trajes de niñitas a mitad del precio.

PASAJE MATTE 36

Tintura Instantánea

François

Las más práctica, la de más fácil aplicación, la más económica y la que da más sorprendentes resultados.

La única que devuelve al cabello canoso su color primitivo, sea en negro, castaño obscuro, castaño y castaño claro.

SE VENDE EN TODAS LAS FARMACIAS

LOS RIK - RAKS

la única

ORCHESTRE TZIGANE

de Herment Folatre,

Bailes, Recepciones, Paseo.

Ordenes:

RECOLETA 174

FUNERALES DE DON AGUSTIN TORRES

Los funerales de don Agustín Torres dieron lugar a una sentida manifestación de pesar de parte del personal de la Compañía de Seguros "La Providencia", y de las numerosas personas vinculadas por lazos de amistad al extinto, cuyas cualidades le granjearon el aprecio y consideración generales.

En el Cementerio, el señor Jorge Redon Borne, pronunció un sentido discurso, a nombre de la institución de la cual el señor Torres era uno de sus más entusiastas directores.

ENFERMOS.—

Ha sido trasladada a su casa desde la Clínica Alemana, donde fué sometida a una delicada operación, la señora Rosa M. de Slutzky.

Su estado es satisfactorio.

PATRONATO SAN RAMON. — Circula la siguiente invitación:

"Muy señor nuestro: Los suscritos, socias y socios del Patronato San Ramón, (Casa del Pueblo N.o 2), en su empeño por realizar sus anhelos en favor de los niños desvalidos y de los obreros del barrio Recoleta, tenemos el honor de pedir la cooperación de usted, confiados en su entusiasmo decidido en favor de estas obras sociales, a fin de que se sirva aceptar la adjunta entrada para carruajes para el Corso de flores, kermesse y festival de bandas, que a beneficio de nuestra institución se llevará a efecto el Sábado 27 del presente mes, en la Avenida República, a las 9 P. M.

Confiamos en que usted acojerá favorablemente nuestra invitación, y muy agradecidos desde luego, saludamos a usted muy atentamente. —Mercedes Irarrázaval de Concha. —Antonia Mandiola de Vadillo. — Margarita Irarrázaval de Cuevas.— Teresa Freire de Valdés. — Perpetua Barros de Troncoso. — Emma Ovalle de Mac-Iver. — Adriana Errázuriz de Domínguez. — Isabel Vergara de Guzmán. — Laura Cerda de Del Campo. — Luz Pereira de Correa. — Emma Ovalle de Covarrubias. — Alicia Valdés de Eyzaguirre. — Ana Irarrázaval de Ramos. — Emma Peró de Aldunate. — Julia Barros de Rodríguez.— Rebeca Barros de Salinas. — Gabriela Cuevas de Ortúzar. — María Luisa Muñoz Godoy. — Teresa Swinburn Izquierdo. — Virginia Izquierdo de Aristía. — Abel Saavedra Varas. — Eduardo Salas Pereira. — Manuel Amunátegui Montt. — Fernando Barros Fabres. —Jorge Meléndez Escobar. — Eduardo Vadillo M. — Hernán Vial Cotapos. — César Concha M. — Carlos Barros Vergara. — Joaquín Mardones. — Gastón Cavada Riesco. — Edmundo Rodríguez Barros. — Hernán Infante Pinto. — Agustín Garcés Gana. — Francisco Barros R. — Guillermo Aldunate C. — Santiago Santa Cruz Cánepa. —Pablo Emilio Silva.

Nota. — Las entradas estarán a la venta en la Casa Weil y Casa Pallet desde mañana Lunes.

Consejos de la Comtesse Ivon

INTELECTUALIDAD FEMENINA

Siempre estamos recomendando artículos de moda, de toilete, medicamentos, comestibles, recetas de belleza, menajes, es decir, de todo lo necesario para la vida material de las familias o para el bienestar del hogar; pero advertimos que hemos descuidado casi completamente la parte intelectual. Parodiando las palabras bíblicas podemos decir que "no sólo de trapos viven las mujeres", porque su nivel intelectual se ha elevado muchísimo y necesitan nutrir su espíritu y su inteligencia y de ahí su afición a la lectura; pero, no sólo de novelas románticas, o zonzas, o de graves filósofos incomprensibles, sin que con obras de aguda ironía, de regocijadas críticas, de risueños comentarios, que hacen estallar la sana carcajada, que dan amplia cosecha de comentarios y tema de conversaciones. Para tal objeto nada hay más recomendable que "Cosas de un año atrás", de nuestro colega **César Cascabel**, editado por la **Librería Nascimento**, calle **Ahumada 265**. Hasta los médicos lo están recomendando como un eficaz tratamiento contra la melancolía y la neurastenia y parece que tiene cierta acción contra la apendicitis; porque cada año sale uno nuevo y mejor que el anterior.

PROTECCION DEL CUTIS.

Ahora que tanto se usa el escote y mangas cortas, es indispensable tener siempre sobre su mesa de toilette una loción que sirva para proteger la piel contra la acción dañina de la intemperie que con los fuertes cambios de calor o frío, producen una variedad de afecciones que la afean. **La Leche Perlosa**, es la más recomendable y da al cutis un bello nacarado. Lo vende únicamente la **Droguería Daube y Cía.**

HERMOSA CABELLERA. —

El más bello ornato que la naturaleza ha dado a la mujer es su cabellera; para conservarla en todo su vigor es necesario prodigarle cuidados especiales: el primordial es mantenerla aseada y libre de caspa, en seguida hay que evitar las canas, que dan un aire prematuro de vejez. Todo ésto se consigue usando la **Loción Anti-Canosa** de la señora Paula, que es un espléndido rejuvenecedor del cabello y que vende la Botica del Indio, calle Ahumada esquina de Alameda. Es un producto que puede recomendarse en la confianza de que dejará plenamente satisfecho a todo el que la use.

JUGUETE DE NAVIDAD.

En un mes más tendremos la Pascua y ya se nota los aires precursores de las fiestas de Navidad: las jugueterías comienzan a preparar sus exhibiciones, que regocijan a los niños y también a los grandes.

La Casa L. Falconi, Ahumada 147, especialista en este ramo, exhibirá el más extraordinario surtido de novedades, que ya está recibiendo y para darle cabida, principia a realizar a precios muy bajos su gran existencia de muñecas, de autitos, de velocípedos, etc., etc., que los padres económicos se apresuran a comprar para no pagar más tarde apresuradamente en las compras de última hora los precios elevados que tendrán por el cambio.

LAS VICTROLAS.

La música y el canto agradan a todo el mundo, pero no siempre se tienen las dotes o los instrumentos necesarios para ejecutarlos, y aun teniéndolos, es muy raro que pueda satisfacerse a todos los gustos o ejecutar con la mayor perfección las grandes producciones artísticas y mucho menos imitar siquiera a las estrellas teatrales o artísticas. Por eso, la invención de las victrolas es una de las más transcendentales, pues ha permitido vulgarizar este arte divino y dejarnos oír la música y el canto de los más sublimes virtuosos del arte, que podemos llevar en nuestros viajes hasta los más apartados rincones de la tierra, para solazarnos con su deliciosa compañía.

Las Victrolas, con un escogido surtido de discos, serán siempre el obsequio más agradable y el más bien acogido que pueda hacerse. **La Casa Grimm y Kern, Ahumada 99, esquina de Moneda**, acaba de recibir los modelos más perfectos de estos instrumentos llamados **Electrolas**, que aconsejamos oír y comparar con la seguridad que producirá asombro por el grado de perfección a que se ha llegado.

LA BOTICA.

En los casos de enfermedades no basta consultar un buen médico para asegurar el restablecimiento de la salud del paciente, porque el tratamiento más acertado fracasa si la receta y los medicamentos no son despachados con toda exactitud; de aquí la necesidad de tener que dirigirse a una farmacia que inspire plena confianza por su honradez en la preparación de los medicamentos y en la bondad y frescura de todos los artículos que expende, porque de ellos depende la vida del que sufre. **La Botica Italiana, calle Huérfanos 1020, entre Ahumada y Bandera**, está montada en condiciones especiales para ser recomendada sin reserva.

TESORO DE LAS FAMILIAS.

El gusto por las artes culinarias se está desarrollando muchísimo en las familias que se esmeran por aprender todos sus secretos y se complacen en lucir sus conocimientos mostrando con orgullo sus exquisitas preparaciones de repostería, a que tan aficionados somos los chilenos.

Como siempre se anda a caza de buenas recetas y hay muchas personas egoístas que jamás quieren comunicarlas a sus amigas o las dan equivocadas, vamos a revelarle a nuestras lectoras la dirección del mejor recetario para toda clase de guisos para comidas y banquetes, dulces, budines, galletas, cremas, helados, postres, etc.

Todo esto puede aprenderse fácilmente comprando la última edición del **Libro de Cocina Moderno y Práctico de la señora Lucía Vergara de Smith**, que acaba de editar la **Librería Nascimento, calle Ahumada 265**, no debe faltar en ningún hogar.

UN SIGLO DE TRIUNFOS.

Todas las mujeres pueden desafiar victoriosamente el avance de la edad y aparecer rejuvenecidas en diez o más años, si tienen cuidado de conservar el cutis fresco y terso, con ese tinte macarado y sonrosado. Para ello no es necesario recurrir a artificios de apariencias más o menos seductoras y que a menudo sólo sirven para arrugar y endurecer la epidermis; basta con usar únicamente el **Agua Blanca de Casanova**, secreto de tocador que guardan cuidadosamente muchísimas señoras admiradas por su lozanía a pesar de sus años.

La Casa Gath y Chaves es la única importadora de este producto que cuenta con más de un siglo de existencia. Recomendamos ensayarla seguras de que será adoptada definitivamente.

APLICACIONES AL BOLILLO.

El uso de ropa interior fina y realzada con adornos y aplicaciones artísticas, hechas al bolillo, constituye una de las características del refinamiento y elegancia femenina, que distingue a la mujer aristocrática por naturaleza, esto se comprende porque la mujer vulgar sólo trata de llamar la atención por la exterioridad llamativa y de mal gusto. Las aplicaciones al bolillo, que se hacen en todos los estilos y con los dibujos más variados, son el adorno más recomendable, por su mérito y sobre todo por su duración muy superior a las telas en que se aplican resultando así muy económico. Se hacen hermosos canesus y valiosos ajuares de novias, sobre camas, stores, visillos, manteles, pañitos para comedor, etc. Como no todo saben hacer estos delicados trabajos o no tienen paciencia para ello, se puede comprar todo cuanto se desee en este género en la única casa especialista: **La Casa del Abuelo, calle Ahumada 233**, que recomendamos visitar para admirar tanta variedad de dibujos y estilos y cuyos precios son extraordinariamente bajos, en relación con el verdadero mérito de las aplicaciones.

EL SOMBRERO Y LA BELLEZA.

Muchas personas se asombran del aspecto tan diferente que presentan sus amigas, ya sean apareciendo más hermosas y jóvenes, ya, por el contrario, con un aire más severo y de más edad; se hacen muchos comentarios para explicar este fenómeno y no siempre se cae en la cuenta que todo es efecto del sombrero.

Realmente, de todos los elementos de la toilette femenina, ninguno influye más notablemente que el sombrero; por eso es que toda mujer elegante los cambia a menudo y tiene el más exquisito cuidado en elegir el modelo más favorecedor a su tipo y sólo se provee en casa especialistas, dirigidas por verdaderas artistas, cuyos consejos son siempre acertados y bien intencionados. **La Casa Delmond, calle San Martín 70**, es por esto la preferida de toda nuestra alta sociedad.

LA MODA EN LAS PLAYAS.

Se acerca el veraneo y no es prematuro dar algunas indicaciones útiles sobre lo que se va a usar, a fin de prepararse oportunamente. En las playas célebres de Francia, Dinard, Trouville, Biarritz, etc., ha llamado la atención el uso de ligeros abrigos de pieles, siendo preferido el renard glouton, que tuvo un éxito loco, que contrasta admirablemente con las toilettes vaporosas. **La Peletería Colón, calle Ahumada 226**, ha recibido un hermoso y escogido surtido.

SILUETA ELEGANTE.

Las nuevas modas que cambian la silueta femenina, hacen necesario llevar un corsé diseñado artísticamente para realzar las líneas y darle esbeltez y belleza al cuerpo. Un corsé hecho especialmente es el único que puede darle al cuerpo un porte airoso que llame la atención. Esto sólo podrá obtenerse usando los corsés que hace sobre medida la **Corsetería Francesa, calle Moneda 819**, que es la preferida por las personas más elegantes y distinguidas.

HIGIENE DE LA BOCA

El cuidado de la dentadura debe inculcarse a los niños como un hábito higiénico que les librará de muchas dolencias y les producirá la satisfacción de lucir cuando sean grandes una dentadura hermosa y sana y una boca fresca y agradable. Para conseguir estos resultados es preciso adoptar una preparación que reuna los mejores elementos curativos, higiénicos y desinfectantes, cual es el **Elíxir Dentífrico** que prepara la **Botica Italiana, Huérfanos 1020**, que no debe faltar en ningún tocador.

LA FELICIDAD EN EL HOGAR.

Si preguntamos en cuánto puede valorizarse la tranquilidad, el orden, la felicidad en un hogar, se nos dirá que no hay dinero bastante para pagarla y sin embargo, muchísimas veces vemos que ésta se pierde por no invertir bien unos pocos centavos. Así como los grandes efectos dependen de muy pequeñas causas, la felicidad y hasta la unión de una familia, depende muchas veces de una sirviente. En efecto, las comidas mal preparadas, la alimentación defectuosa de las guaguas, el aseo deficiente, las mil molestias, disgustos, enfermedades producidas por la torpeza de la servidumbre, por su mala voluntad, sus vicios, su falta de honradez, contribuyen poderosamente a agriar los caracteres; sin embargo, se las mantiene temerosas de quedar sin servicio por la dificultad de encontrarles reemplazantes. Con unos cuantos centavos, como dijimos antes, puede solucionarse este problema: publicando avisos en **LA NACION**, en la sección económica, por ser este diario más leído y el más popular.

Las dueñas de casa encontrarán también en sus secciones clasificadas, avisos de todo lo que pueda necesitar: arriendos de casa, ofertas de mercaderías, de muebles, modistas, profesionales, etc., y su atenta lectura le dará oportunidad para hacer muchas economías y encontrar oportunidades ventajosas.

HIGIENE DEL CABELLO.

Para tener una cabellera hermosa es preciso cuidar de evitar la caspa que, además de ser muy desagradable y molesta, produce la caída del cabello, y a la larga, la calvicie. Aparte del frecuente lavado de la cabeza conviene usar la **Piloquina**, que es un tónico muy eficaz para extirpar la caspa y vigorizar el cabello; muy pronto se notan los benéficos resultados de su uso. La venden **Daube y Cía., Droguería Francesa y las principales boticas.**

ARTE MUSICAL.

Los últimos conciertos han tenido un éxito extraordinario, con lleno completo de una concurrencia selecta; deseosa de gozar con la buena música: esto nos demuestra cuánto se ha desarrollado en nuestra sociedad el gusto por este divino arte y cuán necesario es saber música para su agrado personal y para atraer y deleitar a sus relaciones. Así se explica la gran demanda que hay por buenos instrumentos de música y el cuidado exquisito que se pone para escogerlos con criterio verdaderamente técnico.

La Casa Doggenweiler Hnos. y Cía., Arturo Prat 166, ofrece magníficos pianos y autopianos de las más afamadas marcas, para satisfacer las exigencias de los más refinados artistas y aficionados.

LOS TEJIDOS DE LANA.

Una de las innovaciones que ha traído la guerra es el gusto por los labores de mano, especialmente por los tejidos de lana a crochet y palillo; se comenzó con el propósito cariñoso de enviar abrigos a los que luchaban en las trincheras y ahora se ha formado el hábito que se ha extendido por todo el mundo, y por eso vemos en todas partes, cómo se aprovecha el tiempo en las reuniones familiares o de confianza, ejecutando variadas labores mientras se charla.

La moda, por su parte, ha venido a impulsar más aun esta encantadora afición, por la preferencia que da a los tejidos en la toilette, que se complementa con los sweaters, las bufandas, los kimonos, los chales; sobre todo, para la próxima temporada veraniega, en la cual harán furor los tejidos de lana.

Una de las dificultades que hacen difícil estas labores, es la mala calidad de las lanas, que corrientemente se encuentran en el comercio, en forma de madejones, que es preciso ovillar; pero este inconveniente se evita comprando lana ovillada **marca Fleisher**, que es de la mejor clase posible, y se presenta en todos los colores y tonos imaginables y en variedades adecuados para todas clases de labores, como lana partida y lana con seda, etc.

El único importador de estas lanas es **La Casa Otto Fuhrimann, calle Las Rosas 1122-1127**, y acaba de recibir un precioso surtido de lana especial para tejidos al palillo, en todos los colores de moda, que es la más adecuada para los indicados complementos de toilette.

COMTESSE IVON

Zapatos WALK-OVER

REALIZACION DE FIN DE SERIES

Para Hombres
A $ 55 y 90

Para Señoras
A $ 50 y 58

SOLAMENTE AL CONTADO

A LA VILLE DE LONDRES J. HAUDEVILLE
AHUMADA 315 esq. Huérfanos

Mlle. MARCHINI
AHUMADA 364

Realización Extraordinaria
de toda la existencia de
NOVEDADES DE VERANO

Trajes de baile.
Trajes de seda.
Trajes de lana.
Trajes de organdí y esponja.

Sombreros de Playa

PRECIOS SUMAMENTE REDUCIDOS

LONGINES

Reloj de mayor precisión

Pedirlo en las buenas Relojerías

ULTIMOS DIAS DE
LA GRAN REALIZACION

DE ARTICULOS DE FANTASIA PARA SEÑORAS

(POR ENTREGA DEL LOCAL)

COLLARES en colores surtidos, desde. . . . $ 0.50 c|u.
BROCHES y PRENDEDORES de fantasía, desde. . . . . $ 0.40 c|u.
COLLARES DE PERLAS, desde. . . . . . . $ 1.40 c|u.
COLLARES DE PERLAS, imitación fina, con cierre de plata, a. . . . . $ 9.90 c|u.
UN MUESTRARIO DE 130 MUÑECAS, desde $ 3.20 c|u.

ADEMAS VARIOS OTROS ARTICULOS de gran novedad que acabamos de recibir de Europa y que estarán a la venta desde MAÑANA LUNES.

GALERIA DE MODAS
Antigua Casa Prá
Huérfanos 1059

ESPECIFICO BENGURIA

El único reconstituyente del cabello. Cura radicalmente las canas. Premiado con Gran Premio, Medalla de Oro en la Exposición Internacional de Milán, verificada este año.
MONEDA 875

X.

Las modas de Verano

Los más hermosos figurines y todo cuanto Ud. desee conocer respecto a la confección de trajes, sombreros, etc., etc., encontrará en la revista

FAMILIA

que aparecerá el Martes 23.

Esta revista es considerada por nacionales y extranjeros como la mejor de América y a la altura de las mejores revistas europeas.

TEATROS - MUSICA - CINES

TEATRO SANTIAGO

"Manon" de Massenet

Anoche, en segunda función de abono se cantó en este teatro la hermosa partitura de Massenet, "Manon".

Actuaron como principales intérpretes el tenor señor Carlos Valencia, la señorita Rossina Tasso y los señores Zaldívar, Puelma y Saxton.

SEÑORA SOFIA DEL CAMPO DE ALDUNATE, QUE SE PRESENTARA MAÑANA EN EL ROL DE GILDA DE "RIGOLETO"

La soprano señorita Tasso fué aplaudida con insistencia, dando una cumplida versión de la parte de Manón.

El señor Valencia fué especialmente aplaudido en el tercer acto, viéndose obligado a bisar la romanza.

Alcanzaron justamente los favores del público los demás intérpretes, señores Zaldívar, Puelma y Saxton.

Hoy, por la matinée se cantará la "Boheme", con el mismo reparto de anteayer. Por la noche irá la segunda representación de "Manón".

Mañana se presentará con "Rigoletto" la aplaudida soprano señora Sofía del Campo y los señores Muzzio y Núñez.

Teatro Comedia

Las funciones que para hoy anuncia la Compañía Membrives-Ysbert, son interesantes por sus programas, en los que figuran obras tan aplaudidas como "La caseta de la Feria", que se presentará en la matinée, "El papá de Antoñita" que se dará en la sección vermouth, y "Malvaloca" la sentida comedia de los Quintero que se pondrá en escena por la noche. Esta función y la vermouth terminarán con el celebrado fin de fiesta en que la señora Membrives interpreta con arte bellas canciones y estilos criollos.

Mañana, Lunes, se estrenará "El convenio de París", obra francesa, cuya versión castellana ha sido estrenada en el Teatro San Martín de Buenos Aires por la Compañía Membrives-Ysbert ,que dió de la misma un extraordinario número de representaciones.

El Viernes próximo se celebrará la función en honor y beneficio del primer actor y director señor José Ysbert.

"Aquella mujer era así..."

SU PROXIMO ESTRENO

Mucho interés ha despertado la noticia de que la Compañía Membrives-Ysbert que actúa con mucho éxito en el Comedia, estrenará en pocos días más la nueva obra del aplaudido escritor Shanty, titulada: "Aquella mujer, era así"... cuya lectura hemos oído y que por la optimista impresión que nos produjo, nos parece destinada a tener un gran éxito, porque es un alta comedia muy bien escrita que desarrolla un emocionante argumento, en forma artística y teatral, con escenas cómicas y dramáticas, sabiamente hechas con estilo elegante y delicado.

La obra es de mucho lucimiento para la Compañía. Hará de protagonista Lola Membrives, a la que el autor dedica la obra, rindiéndole justo homenaje a sus altas cualidades que la hacen una de las mejores actrices que nos han visitado. Por ahora podemos adelantar también que dentro del reparto tendrán actuación preponderante el primer actor José Ysbert, el galán Noncha y otras actrices y artistas de los que nos ocuparemos después.

Nuestro público que se ha interesado con el anuncio de "Aquella mujer, era así"... se propone ir a ver su estreno en gran número.

Carlito Chaplin de origen judío-polaco y se llama Samuel Lewinsky

Los ingleses, franceses y norteamericanos reivindicaban cada cual para su país la paternidad de Carlitos Chaplin, según se sabe; claro está que con menos empeño que, por ejemplo, por la de Cristóbal Colón, los gallegos, porque, al fin y al cabo, la fama tiene como todas las cosas sus jerarquías, y no todas son tan intensas para despertar el mismo entusiasmo patriótico.

Bueno; es el caso que Carlitos Chaplin no es ni francés, ni inglés, ni norteamericano, es decir, nació en Inglaterra apenas desembarcados sus padres en ese país. Lo que quiere decir que con poco menos Carlitos nace en cualquier parte, o tal vez en Polonia, que es la tierra de donde procede su familia.

En resumen, la verdad es ésta, según acaba de comprobarlo una difundida publicación norteamericana mostrando los documentos correspondientes.

Carlitos Chaplin ha nacido en Inglaterra, de una familia de pobres judíos polacos. Su infancia fué terriblemente dura, al punto de no comer siempre que lo deseaba.

¡Ah!, y Carlitos Chaplin no se llama Carlitos Chaplin, sino Samuel Lewinsky.

¿Que dirán ahora aquellos filósofos de la pantalla que partían del "caso" Chaplin para establecer las diferencias de gustos y de estética de los sajones con los latinos?

Esas "gaffes" ocurren cuando se sacan de su verdadero quicio las cosas. Porque Carlitos Chaplin es un bufo célebre, pero de ahí hasta dar motivo a un volumen de filosofía... Porque una cosa es el arte de Beethoven y otra la de Carlitos o este mundo anda patas arriba.

Revolución en el decorado teatral

En breve se verificarán en uno de los principales teatros de París ensayos de un nuevo procedimiento descubierto por la pintora rusa Borthovsky Kilbalchich, que permite pintar sobre un solo lienzo varias decoraciones, cada una de las cuales sólo será visible si sobre ella se refracta una luz especial.

De modo que cada cambio de luz hará aparecer instantáneamente la decoración que se desee presentar al público, lo cual reducirá considerablemente no sólo los gastos que en la actualidad origina montar una obra nueva, sino el tiempo que se invierte en los cambios de decoraciones, singularmente en las revistas, obras de espectáculo y zarzuelas, que constan de varios cuadros.

TEATRO UNION CENTRAL.—El espectáculo de hoy.—Ante una concurrencia numerosa inauguró ayer el Teatro Unión Central su nueva temporada teatral de Primavera. Esta sala ha dejado de pertenecer al mundo cinematográfico para convertirse en un teatro para compañías de escenas y para ello cuenta con buena base. La Empresa Ansaldo, Quezada y Cía.—que es la que acaba de adquirirlo,—es, además, la explotadora del Teatro Victoria de Valparaíso, y este antecedente permite concebir las más optimistas expectativas respecto a la suerte que correrá el Unión Central.

La inauguración fué hecha por el conjunto de variedades de los hermanos Soler, troupe mexicana que se caracteriza por ofrecer un trabajo nuevo y homogéneo. Esta compañía acaba de terminar su contrato con la empresa del Santiago; pero antes, había celebrado un compromiso para el Unión Central, de suerte que buena parte de sus actos quedaron reservados para darlos a conocer en este teatro. La Empresa anuncia que todos los números

Remate del Menaje de Casa

POR CAMBIO DE RESIDENCIA

DE LA SEÑORITA GRACIELA VARELA

EL LUNES 22 a las 2 P. M.

Victoria 743

ENTRE SAN FRANCISCO Y SANTA ROSA

SALON. — Rico piano alemán, amoblado salón estilo inglés, pedestales, cuadros, alfombra de centro de una pieza, lámpara eléctrica, cortinas, etc.

DORMITORIOS. — Dos catres de bronce, juego dormitorio de nogal con mármol plomo, alfombra, mesa centro, cuadros, juego lavatorio, catres de fierro, sillas tapizadas, repisas y otros.

COMEDOR. — Aparador con mármol y espejos, vitrina, juego de cristal, servicio porcelana, servicio plaqué, jarros cristal, pedestales, mesa comedor, carpetas, manteles, servilletas, sillas, cuadros, reloj campana, copas cristal, vasos, dos servicios de plaqué para té, bandejas, etc.

VARIOS. — Paragüero con espejo, mesas, dos sillones, un sofá y mesa al laqué, cocina económica, ollas, platos, lavaplatos, baño, varias plantas finas y muchos otros objetos a la vista desde mañana.

Julio A. Vargas R.,
MARTILLERO.

Ordenes: COCHRANE 1281.

MATINEE

PERLA WHITE

En la cuarta y penúltima función de la gran serie

El Secreto Negro

Episodios:

10. EL SACRIFICIO DE LAS LLAMAS - 11. EN PLENO OCEANO - 12. TORMENTO ARROLLADOR

HOY EN ESPECIAL Y NOCHE

ALHAMBRA

CHILEAN CINEMA CORPORATION

Regio estreno PARAMOUNT

LA ENCANTADORA INTERPRETE DE "ENEMIGAS DEL HOMBRE":

MARGARITA CLARK

Se presenta en la delicada comedia de salón, que envuelve una fina sátira social contra las señoritas sin un cobre que lucen joyas falsas porque empeñaron las verdaderas, que andan a la pesca de un novio rico, que pelean a las amigas y que sin tener dónde caerse muertas aparentan más que las millonarias.

La Suerte Empeñada

Preciosas escenas de balnearios y magnífico derroche de elegancia

Boletería abierta desde las 10 A. M.

¡Prepare Ud. sus nervios!

Nuestro próxima serial los pondrá a prueba con su sensacionalismo.

Los 9 Puñales o El Rastro del Pulpo

SELECTA

La obra que ayer fué ovacionada y que no pudieron ver un sinnúmero de personas por no conseguir localidad:

EL MUNDO — EN — LLAMAS

DIARIAMENTE, EN ESPECIAL Y NOCHE ESTRENOS INSUPERABLES

MUNDIAL

GALVEZ 447 - PLAZA ALMAGRO

TEATRO A LA ALTURA DE LOS MEJORES CINES DEL CENTRO

HOY: Matinée colosal, a las 3 en punto. — **PERLA WHITE** estrena los episodios 4.o, 5.o y 6.o de

EL SECRETO NEGRO

Para dar comienzo a las 4¼, a los episodios 1.o, 2.o y 3.o de

EL GUANTE ROJO

Especial, 6.30 y Noche, 9.30. — ¡Exito ruidoso! conseguirá hoy **PERLA WHITE** con el estreno de los episodios 7.o, 8.o y 9.o, los más fieros de la serial

EL SECRETO NEGRO

TEATRO DE LA AVENIDA - Matinee extraordinaria, a las 3¼

CHAPLIN VIDA DE PERRO - LUCAS LABRADOR y EL VAQUERO DEL CINE

Creación de TOM MIX.

En ESPECIAL y NOCHE, la encantadora ALICE BRADY en

Sacrificio Silencioso

Intensa creación dramática de importante tema social.

Splendid Theatre

MIERCOLES ESTRENO "SELECT"

"**FOX**", la marca predilecta. "**FOX**", la película ideal. "**FOX**" se presentará muy pronto en Santiago

Los Dos Blasones

La más bella, elegante y mejor creación de la actriz "sui-generis":

CONSTANCE TALMADGE

TEMA: Cuántas desilusiones sufren aquellos que tras los rancios abolengos creen encontrar la clave de la felicidad siendo que en muchas ocasiones son la base de profundas desavenencias.

PROXIMOS ESTRENOS DE GRANDES ATRACCIONES

"LA HIJA DEL PRESIDIARIO"

Una delicada creación de la sensitiva del cine: MARIA MAC LAREN.

UNA PELEA POR LAS MUJERES

Vehemente interpretación del actor favorito MONROE SALISBURY.

LOS HERMANOS CORSOS

Una histórica leyenda, genialmente interpretada por DUSTIN FARNUM.

EXCLUSIVIDADES DE LA ITALO - CHILENA INC.

Teatro Atenas

Maestranza esquina Matta

HOY

HOY, a las 6¼: Gran función de gala. Festival de bandas en celebración del 4.o aniversario del descubrimiento del Estrecho de Magallanes. Programa doble.

Del repertorio del ALHAMBRA:

SUSANA

Delicada comedia social interpretada por la encantadora CONSTANCE BINNEY.

Del repertorio del SPLENDID:

La Barrera Sangrienta

Sensacional PATHE N. Y., interpretada por la encantadora SILVIA BREAMER.

MATINEE: Niños a platea, $ 0.60.

La Esposa del Presidiario

Por WILLIAM S. HART.

Bañitos con helados gratis.

SELECTA, a las 4:

EL SECRETO NEGRO

Por PERLA WHITE. Episodios 1, 2, 3.

ESPECIAL, a las 6¼:

Las Aventuras de Ruth

Por RUTH ROLAND. Episodios 1, 2 y 3.

---

rán nuevos y que el programa se renovará diariamente por completo.

El espectáculo gustó. El proscenio se ha reformado en su totalidad habiéndosele convertido en un verdadero escenario capaz de soportar la acción de una compañía numerosa como lo es, por ejemplo, la de Orfilia Rico, que nos visitará dentro de poco en esta sala.

—Para hoy se anuncia cuatro funciones. Una matinée especial, adecuada para los niños. Sección selecta, vermouth y nocturna.

El programa es nuevo y cuenta con atracciones interesantes.

MUSICA

CONCIERTOS

AUDICION PELLIZZARI-GRAZIOLI.—Anteayer se efectuó en la sala del Municipal una interesante audición de las distniguidas virtuosas señoras Pellizzari y Grazioli.

Un franco éxito coronó esta audición, constatándose una vez más los méritos extraordinarios de estas dos distinguidas artistas.

CIRCOS

PABELLON DELICIAS.—Anoche debutó en este cómodo pabellón el Circo Australiano, ante muy buena concurrencia. Este nuevo espectáculo traído por la Empresa Ernesto Bouquet, obtuvo éxito, pues sus componentes son de lo mejor que hemos visto en el género.

Entre los números de mérito descuellan el capitán Jack Kelly y Miss Violet Kelly, verdaderos campeones en el látigo y en el lazo, cow-boys de las praderas australianas que hacen maravillas con sus largos lasos y látigos.

—Para hoy se anuncian dos funciones, la matinée con números especiales para los niños, y la nocturna, en la que habrá cambio completo de programa.

CIRCO STRONG-MAN—Hoy anuncia dos funciones la Compañía Buenos Aires, que está actuando con éxito en la carpa que está situada en la ribera sur del río Mapocho.

La primera función será una matinée a las 3.30 de la tarde, dedicada al mundo infantil para lo cual la empresa festejará a los niños con confites. La otra función se verificará a las 9.30 de la noche. El programa de ambas funciones es muy interesante.

Los reyes de la risa Totó y Totits ofrecen una simpática sorpresa a los asistentes.

CIRCO CATTANEO.—Dos interesantes funciones ofrece la empresa de este Circo que está funcionando con bastante éxito en la calle Santa Isabel, esquina de Camilo Henríquez.

La primera función será una matinée dedicada al mundo infantil del barrio Maestranza, para cuyo objeto la empresa Cattaneo, ha confeccionado un divertido y pintoresco programa, que estará al cuidado del mejor elemento artístico de la Compañía.

La segunda función tendrá lugar, a las 9.30 de la noche con un programa, en el cual figura el debut del "Trío balkánico".

NOTICIAS CINEMATOGRAFICAS

LOS ESTRENOS DE SPLENDID DE LA PROXIMA SEMANA.—Damos a continuación el excelente programa de estrenos que a su clientela ofrecerá durante la presente semana el Splendid:

Lunes: por última vez la obra maestra de la cinematografía artística europea: "María Magdalena", por Diana Karenne.

Martes: Estreno "Pathé N. Y."; series 7, 8 y 9, del serial de amor, lujo, misterio y aventuras interpretado por la encantadora Ruth Roland, titulado: "Las aventuras de Ruth".

Miércoles: Estreno "Select", la más linda de las producciones de esta acreditada marca, titulada: "Los dos blasones", poético romance de amor, creación de la encantadora Constance Talmadge.

Jueves: Estreno "Mutual", "Chaplín campeón de patín", estreno de un ejemplar nuevo de esta obra una de las mejores y más graciosa de las creaciones del rey de la risa "Carlitos Chaplin", secundado por Tronpifai y la linda rubia Edma Purviance.

Viernes: Soberbio estreno "Caesar Film", la producción italiana de arte y pasión, "Horas de inconsciencia", interpretado por la encantadora Thea.

Sábado: Estreno de la sensacional producción de David W. Griffith, titulada: "El incrédulo", drama de amor y heroismo interpretada por la encantadora Margarita Courtout.

Domingo: Estreno "Alemán": "La Poupée", romántico poema de obra de lujo y arte, que interpreta la encantadora "Olivia Thomas alemana" Ossi Oswalda.

Para muy luego anuncia este teatro entre otros estrenos, varias obras Gaumont y Pathé francesas, el serial "Pathé N. Y.", interpretado por el campeón mundial de box Jack Dempsey, "Esposa por despecho", última vista que interpretó la malograda Olivia Thomas y 'La señorita Bolchevisky". por May Allison.

POR ULTIMA VEZ Y A PRECIOS REBAJADOS EXHIBE MAÑANA EL SPLENDID "MARIA MAGDALENA".—Tanto en la especial extraordinaria, a las 5.30 P. M., como en la nocturna de mañana, exhibirá a pedido de numerosas familias y por última vez el Splendid, la sublime producción artística de la Casa Gaumont de Paris, titulada: "María Magdalena", poema del célebre autor de Fabiola Fausto Salvatore, que ha sido llevado a la escena muda con magnificencia sin igual por la "Medusa Film", y editado por la casa Gaumont de Paris. Hace en esta obra una admirable y verdadera creación la actriz italiana Diana Karene.

LA MATINEE Y LA SELECTA DE HOY EN EL CINE ALHAMBRA. —Un gran espectáculo para la Sección Selecta: "El mundo en llamas". —La primera función del día que hoy presenta el Cine Alhambra, la mitinée, cuenta por programa con la gran serial de Perla White "El secreto negro". Los episodios que se dan hoy se titulan: "La posada del terror", "El taller de la muerte" y "El sendero dudoso".

El público llega con esta función, que es la penúltima y el prólogo del desenlace—diremos así—a la parte más culminante de la serie.

—Para la sección Selecta la Empresa ha fijado un espectáculo especial y que es el mejor exponente que hasta hoy se ha puesto en esta sección: nos referimos al gran fotodrama "El mundo en llamas", pieza de gran aliento, magna en su concepción y gigantesca en su desarrollo. Esta película se estrenó ayer ante un número considerable de personas. La sala se hallaba totalmente llena y la concurrencia entera aplaudió entusiasmada las escenas de la obra que puede considerarse muy bien como uno de los triunfos más sorprendentes de la cinematografía moderna.

Se pasará como cinta extraordinaria.

UN GRAN ESTRENO DE MARGARITA CLARK HOY EN EL ALHAMBRA.—A las 6.30 estrena el cine Alhambra una linda comedia de salón de exquisito argumento, fina sátira social y de gran lujo, que interpreta Margarita Clark, aquella delicada y encantadora actriz que prestigia con su arte la manufactura Paramount. La comedia se titula "La suerte empeñada".

La fina sátira social que envuelve esta obra encontrará eco picante en muchas de nuestras espectadoras. ¿En qué sociedad elegante no existe gente que gusta de aparentar sin tener un cobre y en qué salón no encontramos damas enjoyadas que se esconden de los joyeros y de los entendidos en pedrerías y diamantes, porque temen a que éstos descubran la falsedad de sus joyas? Pues bien, Margarita Clark con ésa exquisita finura tan proverbial en sus caracterizaciones desempeña en esta comedia un papel que algo tiene que ver con el detective social, personaje que hace falta muchas veces para colgarle tres o cuatro frescas a las damitas que buscan novios con fortunas y a las mamás que hacen las veces de cazadores.

"La suerte empeñada", se repite en la sección nocturna.

"LA PIEL DE SAPO", POR J. WARREN KERRIGAN, HOY, EN EL SPLENDID.—Tanto en la especial de moda como en la función nocturna de hoy del Splendid, presentará esta sala el estreno de una linda producción de "Pathé N. Y.", el poético y original idilio de amor, titulado: "La piel de sapo", adaptación cinematográfica modernizada de la novela de Honoré de Balzac, "La peau de Chagrin", y obra puesta en escena con arte y lujo. Su argumento narra la historia de un apuesto joven de sociedad, pero muy pobre, que merced a circunstancias extraordinarias se ve poseedor de una maravillosa piel de sapo, que concede a su poseedor todos sus deseos, achicándose cada vez que su poseedor satisface un pedido. La vida de su poseedor está en razón directa del tamaño de la piel, debiendo morir él al terminarse la susodicha piel. Crea el rol de protagonista haciendo en él la mejor creación de su carrera el distinguido varonil y simpático actor del cine, J. Warren Kerrigán, le secunda en un rol romántico, la encantadora Fritzie Brunette, elegante actriz que tiene gran partido en el público.

LA MATINEE POR RUTH ROLAND Y OLIVIA THOMAS DE HOY DEL SPLENDID.—Ofrecerá a las 3.15 el Splendid, una matinée en la que se exhibirán dos obras de aquellas de gran éxito: las series 4, 5 y 6 del emocionante serial de misterio por Ruth Roland, titulado: "Las aventuras de Ruth", estas series se titulan: "El cuadro robado" "El asalto del banco" y "La furia de la frontera". A continuación será exhibido el poema de amor, de la casa "Selznick", titulado: "Fiel a su escudo" creación de la encantadora Olivia Thomas.

"LOS DOS BLASONES". — El Miércoles será estrenada en el Cine Splendid, la última creación de la celebrada artista Constance Talmadge, que lleva el título de "Los dos blasones". Esta obra está considerada como la mejor que ha salido de los talleres de la manufactura Select, tanto por su factura primorosa, su mise en scene elegante y distinguida y la interpretación acabada que hace del papel protagonista la aplaudida favorita de nuestra sociedad. La novela que trata "Los dos blasones", tiene cierta similitud con la conocida obra de Pierre de Coulevain "Nobleza americana", que tanta sensación produjo en el mundo a raíz de su aparición y que sigue siendo uno de los libros más leídos por nuestra juventud. El tema trata de las alianzas entre las ricas herederas yanquis con los rancios títulos arruinados del Viejo Mundo y nos presenta la vida desastrosa que se ve obligada a llevar una de aquellas muchachas llenas de ilusiones, unida a un noble inglés cuya única ocupación consiste en dilapidar la fortuna de su mujer y en mantener a ésta en la más cruel de las esclavitudes y en el más horrendo de los desamparos.

GRAN VELADA DE ARTE a beneficio de la Casa de Belén

COMEDIAS Y BAILES CLASICOS EN EL TEATRO DEL CLUB DE SEÑORAS

DOMINGO 21 a las 6 P. M.

Las entradas se venden en la Secretaría del Club.

PRECIOS

SOCIAS Y NIÑOS.. .. .. $ 5.00
PARA LOS DEMAS ASISTENTES.. .. .. $ 7.00

Línea de Vapores directa

GENOVA - VALPARAISO

Transatlántica Italiana-Societá Nazionale di Navigazione

El magnífico vapor de carga

"ANSALDO SAN GIORGIO II"

12,000 TONELADAS

que saldrá de este puerto en la primera quincena de Diciembre. (Via Canal de Panamá), con destino a Génova.

Recibe carga para los puertos de:

CHILE, PERU, ECUADOR, COLOMBIA, PANAMA, COLON, VENEZUELA, CADIZ, BARCELONA, MARSELLA y GENOVA

Por fletes y demás pormenores, dirigirse a los Agentes generales en Chile:

MOLFINO HERMANOS

DEPARTAMENTO DE VAPORES

VALPARAISO
Calle Blanco 582, Cochrane 581
Teléf. Inglés 2032
Correo, Casilla 270

SANTIAGO
Calle Morandé 434
Teléfono Inglés 3080
Correo, Casilla 2728

MATINEE UNION CENTRAL - HOY

Además de la función cinematográfica, a las 2.30, en que se presenta

Chaplín de Bombero

a precios corrientes, habrá

DOS GRANDES FUNCIONES DE

LOS HERMANOS SOLER

A las 3.30 y 4.30 P. M.

Con el siguiente programa, muy cómico:

3.30 P. M. — **MONOMANIA MUSICAL y LOS GOLFENETICOS.**

4.30 P. M. — **CRIMEN DE LA CASA BLANCA.**

Precios: Platea o Balcón, $ 2.00; Niños, $ 1.00; Palcos, $ 10; Anfiteatro, $ 0.60

TEATRO DE LA AVENIDA.—Hoy da este teatro una matinée extraordinaria dedicada al mundo infantil. En ella se exhibirán cintas cómicas como "Chaplin vida de perro", "Lucas labrador" y "El vaquero del cine", creación de cow-boy del simpático Tom Mix. En las secciones de especial y noche, exhibe la interesante cinta dramática "Sacrificio silencioso", por Alice Brady, de importante tema social y de gran éxito en los cines centrales.

TEATROS SETIEMBRE Y BRASIL.— En las funciones de tarde y noche de hoy, se estrenará en Santiago la extraordinaria película Republic, intitulada: "La llama sagrada", con la cual debuta para la escena muda la gran actriz dramática Emily Stevens. Es un drama esencialmente feminista que pone de relieve los sacrificios de que es capaz una mujer por el hombre que ama y la ingratitud con que éste suele pagarle. Emilia hace el rol de regeneradora de un fracasado, que lo alienta para luchar, que lo ayuda a vencer y lo convierte en hombre de fama y fortuna. El ingrato, envanecido por su triunfo, le paga con el más cruel de los esprecios.

Fuera de programa se dará la graciosa comedia "Chaplin aventurero". Se forma así un conjunto de extraordinaria atracción, al cual se une el mérito de un excelente programa musical por los quintetos de cada teatro.

En la matinée de ambos cines se exhibirá "Chaplín aventurero". En el Setiembre se completará el programa con la vista de aventuras "Ladrones de oro", por el cow-boy Cayena. En el Brasil se hará una matinée netamente infantil, agregando a Chaplin el lindo cuento "El hada Margarita".

CALENDARIO DEL TEATRO SETIEMBRE.— Copiamos a continuación la lista de películas que dará en la semana este prestigioso teatro:

Mañana: Descanso.

Martes: "Chaplin bombero", y segunda función de "Las aventuras de Ruth".

Miércoles: "María Magdalena".

Jueves: "Los dos blasones", Select, por Constance Talmadge.

Viernes: "Ojo por ojo", por la Nazimova.

Sábado: "Dentro de la ley", por Alicia Joyce.

Domingo: Matinée, "Las aventuras de Ruth", primera función. Tarde: "Los dos blasones", por Constance Talmadge. Noche: "La hija de la desgracia", por Mary Mac Laren.

Como se ve, pocos teatros pueden presentar un conjunto tan variado y escogido.

PELICULAS DEL TEATRO BRASIL.—El nuevo repertorio de películas de esta sala, ha sido un éxito ruidoso. Se puede decir que el Brasil es el cine que actualmente tiene más público en Santiago en las funciones nocturnas.

Copiamos la lista de películas de la semana entrante:

Mañana: No hay funciones.

Martes: "Chaplín bombero" y 2.a función de "Las aventuras de Ruth".

Miércoles: "María Magdalena".

Jueves: "Los dos blasones", Select por Constance Talmadge.

Viernes: "Dentro de la ley", por Alicia Joyce.

Sábado: "Ojo por ojo", por la Nazimova.

Domingo: Matinée: "La traposa", por Mary Pickford y cómicas Mack Cennett.

Tarde: "La hija de la desgracia", por Mary Mac Laren. Noche: "Los dos blasones", por Constance Talmadge.

"MARIA MAGDALENA" ES EL ESTRENO QUE ANUNCIA EN LA NOCTURNA DE HOY EL POLITEAMA. — Hoy anuncia el Teatro Politeama, el estreno de una superproducción del cinematógrafo latino, obra que es indudablemente uno de los más claros exponentes de avance insuperable que en arte mudo han alcanzado durante los últi-

SPLENDID = HOY

Especial de gran moda a las 6.30 P. M. y nocturna a las 9.30 P. M.

Lindísimo estreno PATHE N. Y.

GRAN MATINEE A LAS 3.15.

(Niños: $ 0.80)

Las series 4, 5 y 6 (segunda función), del formidable serial de misterio, aventuras sensacionales y hazañas formidables de Pathé N. Y.

LAS AVENTURAS DE RUTH

por la encantadora y audaz

Ruth Roland

Y el lindísimo poema "FIEL A SU ESCUDO", por la encantadora OLIVIA THOMAS.

"LA PIEL DE SAPO"

poético y conmovedor romance de amor, adaptación modernísima de gran lujo y exquisito arte de la célebre novela "LA PEAU DE CHAGRIN", de

HONORE DE BALZAC

y creación suprema del más elegante, hermoso y varonil actor americano, el célebre

S. WARREN KERRIGNAN

gran favorito del mundo femenino, secundado por la encantadora FRITZIE BRUNETTE. Además será estrenada la interesantísima vista de informaciones mundiales. "PATHE JOURNAL 645"

Lea Ud., compare y se convencerá

que el espectáculo del Spléndid es el mejor de Chile.

LUNES: (PLATEAS $ 3), por última vez la obra maestra de la cinematografía artística europea: "MARIA MAGDALENA" por DIANA KARENNE.

MARTES: Estreno "Pathé N. Y."; las series 7, 8 y 9, tercera función del bellísimo serial de amor, lujo, misterio y aventuras, interpretado admirablemente por la encantadora RUTH ROLAND y titulado: "LAS AVENTURAS DE RUTH".

MIERCOLES: Estreno "Select"; la más linda de las producciones de esta acreditada marca, titulada: "LOS DOS BLASONES", poético romance de amor, obra de extraordinario lujo y distinción, desarrollado entre la nobleza inglesa y en la que hace la mejor creación de su vida la encantadora "Reina de la Comedia", CONSTANCE TALMADGE.

JUEVES: Estreno "Mutual", "CHAPLIN CAMPEON DE PATIN", estreno de un ejemplar nuevo de esta obra, una de las mejores y más graciosas de las creaciones del rey de la risa "CARLITOS CHAPLIN", secundado por Trompifai y la linda rubia Edna Purviance.

VIERNES: Soberbio estreno "Caeser Film" la bellísima producción italiana de arte y pasión, "HORAS DE INCONSCIENCIA", admirable drama pasional italiano, interpretado por la encantadora y escultural THEA.

SABADO: Estreno de la sensacional super-producción de DAVID W. GRIFFITH, titulada: "EL INCREDULO", sublime drama de amor y heroísmo interpretada por la encantadora MARGARITA COURTOUT, obra tomada con la cooperación del Ejército norteamericano, y en la que figuran por primera vez las vistas de la guerra, tomadas por el Departamento Oficial de Cinematografía de los Estados Unidos en los campos de batalla de Bélgica.

DOMINGO: Estreno "Alemán": "LA POUPEE", romántico y graciosísimo poema. Obra de gran lujo y supremo arte, que es la más bella de las producciones germanas, y obra de gran lujo y refinado arte, que interpreta la encantadora "Olivia Thomas alemana" OSSI OSWALDA, actriz que será muy luego adorada del público, por su simpatía extraordinaria, su gracia, su belleza y su talento artístico admirable.

Teatro Delicias

ALAMEDA ESQ. SAN ALFONSO

Especial y Noche:

HOY - ESTRENO - HOY

A gran orquesta acompañada de armonium.

EXITO SIN PARANGON

MARIA MAGDALENA

Localidades en venta desde las 10 A. M.

PROGRAMA MUSICAL

H. C. Blankenburg. — The Gladiator Farwell.

Oscar Tetras.—Clair de Lune sur L'Alster.

G. Guetary. — Mein Madchen.

Charles Gounod.—Opera Fausto (alegoría).

Verdi.—Aida (fantasía).

Aczibulka.—Coeurs et Fleurs.

Joyce.—La visión de Salomé.

Zairah.—Marcha final.

ALAMEDA - ESPECIAL Y NOCHE

Notable estreno PARAMOUNT por la encantadora estrella ETHEL CLAYTON:

COMO SE AMA EN NEW YORK

GARDEN - A LAS 6½ Y 9½ P. M.

Reuniones sociales de moda. Estreno de la preciosa comedia parisina por la linda BESSIE LOVE:

Una Princesa Yankee

MATINEE: ALAMEDA Y GARDEN

Estreno de los episodios 10, 11 y 12, la función más emocionante de la estupenda serial por PERLA WHITE:

El Secreto Negro

T. Excelsior

Independencia, frente a la Escuela de Medicina

HOY

MATINEE, 2.30

4.a función de

LaMontaña del Trueno

SELECTA, 4.30

2.a función del

Secreto Negro

por PERLA WHITE

VERMOUTH 6.30

OLIVIA THOMAS en

FIEL A SU ESCUDO

NOCHE 9.30

ELSIE FERGUSON en

Desterrada de la Sociedad

POLITEAMA

Hoy a las 9.30

MARIA MAGDALENA

POLITEAMA - MATINEE

Episodios 7, 8, 9:

LA MALLA DEL MISTERIO

Especial: Episodios 4, 5 y 6:

LAS AVENTURAS DE RUTH

Por la excelsa actriz RUTH ROLAND.

ODEON - MATINEE

Series 7, 8 y 9:

LA MALLA DEL MISTERIO

Especial y Noche:

LA BARRERA SANGRIENTA

Creación pasional de SILVIA BREAMER

ELECTRA - MATINEE

Series 4, 5 y 6:

LAS AVENTURAS DE RUTH

Especial y Noche:

LA CRUZ AJENA

Admirable producción de EDGAR LEWIS.

Los hombres pagan con la ingratitud el amor y abnegación de la mujer

Este es el penoso tema de la extraordinaria película REPUBLIC:

La Llama Sagrada

que se estrenará en Santiago HOY, TARDE Y NOCHE, en los teatros

SETIEMBRE Y BRASIL

MATINEES

SETIEMBRE

Ladrones de Oro

Por el rival de Eddie Polo: CAYENA.

BRASIL

Programa netamente infantil:

El Hada Margarita

Fuera de programa, en Matinée, Tarde y Noche: CHAPLIN AVENTURERO

Hoy-T. Chile-Hoy

Victoria entre San Francisco y Santa Rosa

El cine preferido del barrio.

Acompañamiento orquestal de primer orden.

MATINEE ESTUPENDA

GUANTE ROJO

Episodios 1, 2 y 3.

A Punta de Pisto'a

del invicto EDDIE POLO. Una cadena de formidables atracciones.

ESPECIAL

LAS AVENTURAS DE RUTH

Segunda función. Sus nervios padecerán con las emociones de esta función.

NOCHE

EL REDIL

La obra suprema de Berstein. Hará comprender a usted lo que es en realidad la vida.

TEATRO NOVEDADES

HOY MARTES ESTRENO

EL SECRETO NEGRO

Perla White

Episodios 7, 8 y 9 subtitulados: 7 La Traición; 8 La mano herida; 9 La doble trama.

HOY ESPECIAL Y NOCHE, Estreno

ENID BENNETT

Ladrona Virtuosa

COLON

HOY

MATINEE:

El Secreto Negro

Episodios 4, 5 y 6.

ESPECIAL:

El Secreto Negro

Episodios 7, 8 y 9.

NOCHE - ARTCRAFT:

Desterrada de la Sociedad

TEATRO UNION CENTRAL

Gran Exito de la Compañía de Variedades

Hermanos Soler

HOY DOMINGO HOY

VERMOUTH a las 6.30

NOCHE a las 9.30

En ambas funciones Programa totalmente variado

¡ESPECTACULO DE GRAN ATRACCION!

VEASE PROGRAMA DETALLADO

---

mos años los países europeos. "María Magdalena", se titula y es una producción Gaumont, en la que se refiere íntegramente la historia admirable de esa mujer que en medio del lodo, tuvo fuerzas suficientes para comprender la verdadera luz y redimirse por ella. La figura de María Magdalena, aparece en la pantalla resucitada con mano maestra por la gran actriz Diana Karenne, quien hace resurgir a la hermosa y fascinante mujer, reina de luz en medio de bacanales y festines con tanta exactitud como cuando reencarna a la arrepentida meretriz que lleva en su alma la sed de luz y de pureza. Esta cinta por su largo metraje, será exhibida solamente en nocturna.

LAS REUNIONES SOCIALES DE HOY EN EL GARDEN THEATRE. —A las 6 y media y 9 y media, tendrán lugar hoy en este elegante cine sus reuniones sociales de moda con una bonita comedia social, muy moderna y elegante. Nos referimos a la bellísima y artística pieza Paramount, intitulada: "Una Princesa yanqui", en la que hace una de sus mejores interpretaciones la simpática actriz sentimental Bessie Love.

Se trata de una cinta muy indicada para la categoría del público distinguido que asiste a estas reuniones selectas.

En matinée estrena los episodios 10, 11 y 12, penúltima función de la emocionante serial de aventuras, titulada "El secreto negro", obra extraordinaria de Pathé, protagonizada por la encantadora estrella Perla White.

LAS FUNCIONES DE HOY EN EL TEATRO ALAMEDA.— Tres escogidas funciones anuncia para hoy este concurrido cine. Matinée con los episodios 10, 11 y 12 de "El secreto negro", la emocionante serial Pathé New York, protagonizada por la reina de las series, Perla White. En las funciones restantes, o sea en la especial y nocturna, presenta la bonita y elegante comedia Paramounth intitulada "Cuando se enamoran en New York" o "La novia del soldado", reciente creación de la bellísima estrella Ethel Clayton.

TRES FUNCIONES DA HOY EL MUNDIAL CINEMA.— Las tres funciones que da hoy este cine, las hará con películas episódicas que son las que más interesan al público que lo frecuenta. En matinée ofrece los tres primeros episodios de la emocionante serial por María Walcamp: "El guante rojo" y las series 4, 5 y 6 de "El secreto negro", por Perla White. La especial y la función nocturna las hará con los episodios 7, 8 y 9 que componen la tercera función de la sensacional película folletinesca por Perla White, intitulada "El secreto negro".

CARNET DEL TEATRO COLON. —Esta semana presentará este teatro a su numerosa concurrencia, los siguientes estrenos: Mañana: "Ladrones de oro".

Martes: "El secreto negro", episodios 10, 11 y 12.

Miércoles: "Una princesa yanqui".

Jueves: "Sacrificio silencioso.

Viernes: "El crimen de media noche".

Sábado: Especial y noche, "El guante rojo", episodios 1, 2 y 3

"MARIA MAGDALENA". — Para hoy, en las funciones de tarde y noche, el cine Delicias (Alameda, esquina San Alfonso), anuncia el estreno de esta maravilla del cine clásico.

Hacer elogios de la presentación, suntuosidad, interpretación, etc., sería repetir lo que todo amante del arte, ya conoce, pues, la prensa chilena como la extranjera, se han preocupado intensamente de la historia de la pecadora de Magdalena; es esta película bajo todos los aspectos, grandiosa.

Para dar al espectáculo el brillo de su grandiosidad, el cine nombrado ha contratado una orquesta especial aumentada, que será a la vez acompañada con armonium por el maestro Silva.

En la matinée se pasará la segunda función de "El secreto rojo", interpretada por Perla White.

TEATRO NOVEDADES.— Perla White y Enid Bennett.—En la matinée presenta este teatro a Perla White en su serie "El secreto Negro", interesante espectáculo que ha sido seguido con entusiasmo especial por los espectadores de esta sala. Se da la tercera función, la cual es formada por los episodios (7) La traición, (8) La mano herida y (9) La doble trama.

En la especial y la nocturna se estrena el drama Paramout, "Ladrona virtuosa", exponente moderno, de argumento sensacional. Es la prueba del sacrificio de una mujer, el momento en que se aprecia hasta dónde puede llegar la abnegación de un corazón femenino profundamente enamorado. La interpretación pertenece a Enid Bennett.

TEATRO IMPERIAL.— 5 Películas en tres funciones.—Las tres funciones de hoy tienen poderosas atracciones para el público: se hacen con 5 películas a cual de todas más interesantes, figurando nombres como los de Perla White, Eddie Polo, la Nazimova, etc. El orden del espectáculo es el siguiente:

Matinée: "A punta de pistola", por Eddie Polo, y "El secreto negro", por Perla White, episodios 7, 8 y 9.

En la especial: "El secreto negro", por Perla White, series 10, 11 y 12.

Noche: "Ojo por ojo", de la Nazimova, y "La novia del soldado o cómo se enamora en New York", por Ethel Clayton.

LAS FUNCIONES DEL TEATRO CHILE.— Esta simpática sala del Victoria, entre San Francisco y Santa Rosa, auncia las siguientes funciones: Matinée, "El guante rojo", segunda función, y "A punta de pistola" por el actor favorito Eddie Polo, ambas películas son de atracción; tanto María Walcamp, protagonista de "El guante rojo", como Eddie Polo, ejecutan una serie de actos de arrojo y formidables peleas.

En la sección especial, actúa Ruth Roland, en sus sensacionales proezas tituladas "Las aventuras de Ruth". En la función nocturna va "El redil", obra de altas tesis social, interpretada por Marcela Pradot y Paul Capellani. El tema de esta obra está basado en la célebre novela de Henry Bernstein, "Le Bercail", y dada la crítica de los grandes dramaturgos franceses y latinos, es la mejor obra del famoso novelista.

LAS FUNCIONES DE HOY DEL TEATRO IRIS (Castro 130).— En la matinée, a las 2.30 en punto, se pasan los episodios 4, 5 y 6, segunda función, de la sensacional serie Pathé N. Y., titulada "Las aventuras de Ruth", cuya interpretación está a cargo de la hermosa e intrépida Ruth Roland.

En la sección de moda, a las 6.25, se pasa por última vez la lujosa producción Selznick, titulada "Fiel a su escudo", interpretación de la encantadora actriz Olivia Thomas.

En la noche va el estreno Universal de Luce, titulado "La mujer que expió", interpretación del famoso Charle Clary y la hermosa y elegante Francella Billington.

Mañana, como Lunes Selecto, va el estreno Pathé N. Y., titulado "La cruz ajena,", argumento de gran fuerza dramática, interpretado por un conjunto de actores y actrices famosos.

TEATRO ATENAS.— Esta noche estrena una gran producción de drama y alto ejemplo; se titula "Barreras sangrientas", y es un argumento de gran fuerza emotiva, presentado con lujo escénico y redundancia de detalles.

Silvia Bremer, la encantadora intérprete de "La otra mujer de su marido", hace el rol de protagonista.

Presentará, también en la misma función, la primera película de la nueva marca Realart, "Susana", romance de amor y juventud por Constancia Bynney.

EDITH ROBERTS, EN LA OLIMPIA.—Hoy, en sus funciones de moda de tarde y noche, el cine de esta confitería da la hermosa comedia de lujo y de emoción, titulada "Los frívolos", interpretada por la hermosa y encantadora actriz Edith

Programas de hoy

SANTIAGO.— Compañía Lírica Chilena.—Matinée, "La Bohême". Noche, "Manon".

COMEDIA.— Compañía Membrives-Ysbert.—Matinée "La caseta de la feria". Vermouth "El papá de Antoñita". Noche, "Malvaloca" y tonadillas.

UNION CENTRAL.— Compañía Soler.—Matinée, Selecta, vermouth y nocturna, variedades por los hermanos Soler.

PABELLON DEDICIAS.— Matinée y nocturna, con programas especiales por el Circo Australiano.

CIRCO CATTANEO. — Barrio Maestranza.—Matinée y nocturna, con el debut del trío balkánico.

CIRCO STRONG MAN.— Sama 1060.—Matinée y noche, programa por toda la Compañía.

SPLENDID.—Matinée, series 4, 5 y 6 de "Las aventuras de Ruth". Nocturna, "La piel de sapa" por J. Warren Kerrigan.

SETIEMBRE.— Matinée "Ladrones de oro" y "Chaplin aventurero". Tarde y noche "La llama sagrada" por Emilia Stevens, y "Chaplin aventurero".

BRASIL.— Matinée "El hada Margarita" por Mae Murray, y "Chaplin aventurero". Tarde y noche, "La llamada sagrada", por Emilia Stevens, y "Chaplin aventurero".

ALHAMBRA. —Matinée, series 10, 11 y 12 de "El secreto negro" Selecta "El mundo en llamas". Especial y noche "La suerte empeñada".

GARDEN.— Matinée, episodios 10, 11 y 12 de "El secreto negro". Especial y noche, "Una princesa yanqui".

ALAMEDA.— Matinée, episodios 10, 11 y 12 de "El secreto negro". Especial y noche "Cuando se enamoran en N. York".

MUNDIAL.— Matinée, episodios 4, 5 y 6 de "El secreto negro" y primeras series de "El guante rojo". Especial y noche, episodios 7, 8 y 9 de "El secreto negro".

POLITEAMA.— Matinée, episodios, 7, 8 y 9 de "La malla del misterio". Especial, episodios 4, 5 y 6 de "Las aventuras de Ruth". Nocturna, la gran producción de Gaumont, "María Magdalena".

ELECTRA.— Matinée, episodios 4, 5 y 6 de "Las aventuras de Ruth". Especial y nocturna "La cruz ajena", producción de Edward Lewis.

ODEON.— Matinée, episodios 7, 8 y 9 de "La malla del misterio". Especial y nocturna, "La barrera sangrienta" por Silvia Breamer.

INDEPENDENCIA. — Matinée, episodios 1, 2 y 3 de "Las aventuras de Ruth". Especial, episodios 7, 8 y 9 de "La malla del misterio". Nocturna, una producción americana.

SELECTA.— Matinée, episodios 1, 2 y 3 de "Las aventuras de Ruth" y episodios 7, 8 y 9 de "La malla del misterio". Especial "Sólo y a las riendas". Nocturna, "Crucifícala", por Pola Negri.

DELICIAS.— Matinée, segunda función de "El secreto negro". Especial y noche, "María Magdalena", acompañamiento con armonium y gran orquesta.

CHILE.— Matinée, segunda función de "El guante rojo" y "A punta de pistola". Especial, segunda función de "Las aventuras de Ruth". Noche "El redil" por Henry Bernstein.

EXCELSIOR.— Matinée, cuarta función de "La montaña del trueno" por Antonio Moreno. Selecta, episodios 4, 5 y 6 de "El secreto negro" por Perla White. Vermouth "Fiel a su escudo", creación de Olivia Thomas. Noche, "Desterrada de la sociedad" por Elsie Ferguson.

IRIS (Castro 130).— Matinée, episodios 4, 5 y 6 de "Las aventuras de Ruth". Especial, "Fiel a su escudo", por Olivia Thomas. Noche, "La mujer que expió", por Charles Clay y Francella Billington.

COLON.— Matinée, "El secreto negro", episodios 4, 5 y 6. Especial, episodios 7, 8 y 9, protagonista Perla White. Noche, "La desterrada de la sociedad", protagonista Elsie Ferguson.

ATENAS.— Matinée, "La esposa del presidiario" por W. Hart. Selecta, primera función del "Secreto negro". Vermouth, "Las aventuras de Ruth", series 1, 2 y 3. Noche, "Susana y barrera sangrienta."

DIECIOCHO.— Matinée "Chicuela de colegio" y "Chaplin agenciero". Vermouth y noche "Ladrona virtuosa".

NOVEDADES.— Matinée, series 7, 8 y 9 de "El secreto negro". Especial y noche "Ladrona virtuosa."

AVENIDA. —Matinée "Chaplin, vida de perro", "Lucas labrador" y "El vaquero del Cine". Especial y noche, "Sacrificio silencioso".

OLYMPIA.— Matinée, películas cómicas. Especial y noche, "Los frívolos."

TEATRO LA COMEDIA

HUERFANOS esq. MORANDE

Empresa Ernesto Bonquet

HOY DOMINGO 21 NOVIEMBRE

Matinée a las 3.15. Gran éxito

LA CASETA DE LA FERIA

Vermouth Selecta a las 6.15. Exito cómico de la comedia en tres actos,

EL PAPA DE ANTOÑITA

Tonadillas y estilos por Lola Membrives. Noche a las 9.15. Interesante repris de la preciosa comedia en tres actos, de los hermanos Alvarez Quintero, creación de la señora Membrives.

MALVALOCA

Tonadillas y estilos por Lola Membrives. Mañana estreno importante EL CONVENIO DE PARIS.

TEATRO SANTIAGO

MERCED ENTRE PLAZA Y SAN ANTONIO

Empresa Ernesto Bonquet

Grandioso éxito de la Compañía Chilena de Opera.

HOY DOMINGO 21 NOVIEMBRE

Matinée a las 3.15. La popular ópera en 4 actos, del maestro Puccini,

LA BOHEME

Noche, a las 9.15. La preciosa ópera en 5 actos, del maestro Massenet,

MANON

Mañana Lunes, Debut de la señora Sofía del Campo y de los señores Muzzio y Núñez con RIGOLETTO!

PABELLON DELICIAS

ALAMEDA ENTRE MORANDE Y TEATINOS

Empresa Ernesto Bonquet

GRAN CIRCO ECUESTRE AUSTRALIANO

Hoy Domingo 21, dos grandes funciones, dos

Matinée infantil a las 4 P. M.

Noche a las 9.15.

Grandiosos éxitos de los notables artistas que componen este circo.

Suceso de Miss Kelly y Cap. Jack Kelly, artistas sin rival en el látigo y el lazo.

Todos los días cambio de programa.

TEATRO MIRAFLORES

Miraflores, 378 (entre Huéfanos y Merced)

DOMINGO 21 DE NOVIEMBRE

Matinée: 1.a Sección, a las 2.30 P. M.

1. Descriptiva.
2. Extraordinario estreno **"JERUSALEN LIBERTADA"** o Las Cruzadas Grandiosa reconstitución histórica.
3. Cómica final.

2.a Sección, a las 3.30 P. M. Primera visión REALART, presentamos esta nueva marca con una delicada comedia social en la que triunfa el verdadero amor,

LA MADRASTRA DE SUSANA

Precioso asunto inspirado en "El alma de la casa" de Martínez Sierra y puesto por la nueva manufactura americana con presentación de primer orden.

Protagonista: Constance Binney.

Precios por Sección

Palcos	$ 4.00
Niños Platea o Balcón	$ 0.50
Grandes Platea o Balcón	$ 0.70

Nota.— La utilidad de estas funciones es a Beneficio del Patronato de San Ramón.

N-21

IRIS

(CASTRO 130)

HOY

MATINEE, A LAS 2.30

Los episodios 4, 5 y 6 (2.a función) de

LAS AVENTURAS DE RUTH

Por la intrépida actriz

RUTH ROLAND

ESPECIAL DE GRAN MODA, A LAS 6.15

La encantadora y malograda actriz

OLIVIA THOMAS

en la visión de gran lujo:

FIEL A SU ESCUDO

NOCTURNA, A LAS 9.30

Regio estreno:

Charles Clary y Francelia Billington

EN

LA MUJER QUE EXPIO

INFORMACIONES DEL EXTERIOR

Servicios de nuestros Corresponsales Especiales, vías Eastern y Colón, de "The Associated Press", vía Colón, y de la Agencia Havas

QUEDAN REANUDADAS LAS RELACIONES DIPLOMATICAS ENTRE ITALIA Y SURESLAVIA

El Gabinete sureslavo acuerda, por unanimidad, ratificar el Tratado de Rapallo. — En Belgrado se efectúan algunas manifestaciones populares contrarias al tratado

Se organiza un nuevo Gabinete belga, presidido por el leader católico, M. Carton de Wiart

Los premiers francés y británico celebrarán próximamente una reunión para tratar de la situación del Cercano Oriente

En Riga se reanudan las negociaciones ruso-polacas, para concertar el Tratado de Paz definitiva

GRAN BRETAÑA

EL JEFE DEL ESTADO MAYOR DEL EJERCITO REPUBLICANO IRLANDES

a punto de caer en poder de las fuerzas reales

DUBLIN 20. — El jefe del Estado Mayor del llamado ejército irlandés republicano, estuvo el Martes a punto de ser capturado por las fuerzas reales que, en la noche, realizaron una incursión al edificio donde dicho jefe vive con su secretario.

Fué en esa incursión cuando la autoridad militar se apoderó de los documentos referentes a un complot para infectar a las tropas reales con fiebre tifoidea, y a los caballos de dichas fuerzas con otras enfermedades, documentos que fueron leídos por Mr. Greenwood en la sesión del Jueves de la Cámara de los Comunes.

El jefe del Estado Mayor se encontraba en una pieza cuando ésta fué invadida por la tropa, pero logró escapar por una ventana, huyendo de los soldados, cuyos esfuerzos para apoderarse de él, — por cuanto se da gran importancia a su captura, — fueron inútiles.

LA PROLONGACION DE LAS NEGOCIACIONES

referentes a la reanudación de las relaciones comerciales con Rusia

LONDRES 20. — Hoy se ha sabido que una de las razones que motivan la prolongación de las negociaciones referentes a la reanudación de las relaciones comerciales con Rusia, es que Gran Bretaña ha descubierto que hay actualmente en dicho país muchos más prisioneros británicos de lo que anunciaban las informaciones suministradas al Gobierno hace algunas semanas.

Hace diez días, se creía que la cuestión de los prisioneros había quedado virtualmente solucionada, pero parece que tiene gran importancia en las actuales negociaciones.

EL CORONEL MALONES ES CONDENADO A SEIS MESES DE PRISION

LONDRES 20 — El coronel Malone, miembro de la Cámara de los Comunes, que fué detenido por las declaraciones que hiciera en el Colegio Trinidad de Dublín, fué juzgado bajo la acusación de sedición y condenado a seis meses de prisión.

Posteriormente fué puesto en libertad bajo fianza, mientras su asunto se resuelva en la Corte de Apelaciones.

GRAN BRETAÑA ANTE EL POSIBLE REGRESO DE CONSTANTINO AL TRONO DE GRECIA.

NUEVA YORK, 20.—El corresponsal de "The New York Tribune", en Londres sabe que, a pesar de las informaciones reiteradas acerca de la oposición de Francia y Gran Bretaña al regreso del ex-Rey Constantino al trono de Grecia, los círculos oficiales ingleses parecen inclinarse definitivamente hacia una política de no intervención en el asunto, para el caso en que el plebiscito que se proyecta dé una fuerte mayoría al ex-Soberano.

FRANCIA

EL DESCANSO SEMANAL EN LAS IMPRENTAS

PARIS 20. — Ha sido depositado en la Cámara de Diputados, para su discusión, un proyecto estableciendo el descanso obligatorio para el personal de los diarios.

Según dicho proyecto, quedaría suspendida toda labor, tanto en la redacción como en los talleres de los diarios, entre las mañanas del Domingo y del Lunes.

Esta medida, en caso de ser aprobada, significará la suspensión de la publicación de todos los diarios del Domingo en la tarde y del Lunes en la mañana.

PROXIMA CONFERENCIA DE LOS PREMIERS FRANCES E INGLESES

PARIS 20. — Los premiers Monsieur Leygues y Mr. Lloyd George se reunirán en breve, probablemente en Londres, acompañados de una comitiva de expertos, para celebrar una reunión que se considera necesaria en vista de la situación creada en el Cercano Oriente.

Ambos jefes de Gobierno determinarán de la conducta conjunta que habrá de adoptarse con referencia a tres cuestiones: derrota del premier griego Venizelos y sus consecuencias en la estada de las tropas griegas en el Asia Menor; avance de los maximalistas en los nuevos Estados del Cáucaso y su cooperación con los kemalistas; consecuencias de la derrota del general Wrangel.

FRANCIA Y GRAN BRETAÑA ESTAN DE ACUERDO EN LO QUE SE REFIERE A REPARACIONES.

PARIS, 20.—El corresponsal de "Le Petit Parisien" en Londres comunica que el premier Mr. Lloyd George, durante una entrevista, le declaró que Francia y Gran Bretaña estaban de acuerdo en lo que se refiere a la cuestión de las reparaciones.

Insistió sin embargo, en que lo primero de todo era fijar el monto de la deuda alemana.

LA FORMACION DEL DESTACAMENTO INTERNACIONAL QUE VIGILARA EL PLESBICITO EN VILNA.

PARIS, 20.—Francia cooperará al envío de un destacamento internacional de la Liga de las Naciones para supervigilar el plesbicito de Vilna.

Tanto Francia como Gran Bretaña tienen fuerzas considerables en la Alta Silesia y les será fácil trasladar una parte de ellas a Vilna.

Se cree que el contingente español será transportado por tierra.

DESTINO DADO A VARIOS BUQUES DE GUERRA EX-GERMANOS

PARIS 20. — El Ministro de Marina ha resuelto que el acorazado "Prinz Eugen" que pertenecio al Austria sea utilizado en los experimentos de lanzamientos de bombas desde los aeroplanos y en el estudio de las explosiones submarinas.

El "Thuringen" será empleado en los ejercicios de tiro y propagación de incendios y el "Enden", para los estudios de lanzamientos de minas.

FRANCIA SE OPONE A LA VUELTA DEL EX-REY CONSTANTINO AL TRONO

PARIS 20. — Ayer se anunció oficialmente que el Gobierno ha manifestado al Embajador de Gran Bretaña lord Derby que Francia se opone a la vuelta del rey Constantino al trono de Grecia.

HOLANDA

LA EX-KAISERINA AMANECE MAS GRAVE

DOORN 20. — La ex-kaiserina amaneció hoy algo más grave. Su temperatura alcanza a treinta y nueve grados.

BELGICA

LA FORMACION DEL NUEVO GABINETE

BRUSELAS 20. — El premier M. De Wiart, católico, ha constituído definitivamente su Gabinete, en que figuran, entre otros, M. Van der Velde en el Ministerio de Justicia; M. Gaspar en Relaciones Exteriores; el coronel Thuenys en Hacienda; M. Wauters en Industria y M. Deveze en Defensa.

El nuevo Gobierno se compone de cuatro católicos, cuatro socialistas, tres liberales y un independiente.

SE CONFIRMA LA FORMACION DEL NUEVO GABINETE

BRUSELAS 20. — Se confirman las noticias referentes a la formación del nuevo Gabinete, agregando los nombres de M. Franck en la cartera de Colonias y de M. Vautera en la de Trabajo.

ESPAÑA

PROCLAMACION DE LA HUELGA GENERAL EN ZARAGOZA

ZARAGOZA, 20.—La huelga general ha sido proclamada como una demostración de protesta contra la resolución del Gobierno que ha acordado disolver los sindicatos.

En una gran asamblea pública se resolvió apoyar al Gobierno y mantener el orden público.

OPERACION SUFRIDA POR UNO DE LOS MIEMBROS DE LA DELEGACION ESPAÑOLA

a las fiestas magallánicas

MADRID 20. — Informaciones procedentes de Panamá hacen saber que el general Arraiz que iba a Chile formando parte de la delegación española a las fiestas del IV Centenario de Magallanes hubo de sufrir la amputación de una de las piernas en el Sanatorio de Ancón. El despacho agrega que el general Arraiz se encuentra algo mejor.

VILENTO TEMPORAL EN VALENCIA

VALENCIA, 20.— Un violento temporal de agua y viento, acompañado de truenos y relámpagos, ha causado enormes perjuicios a esta ciudad donde la mayoría de las calzadas han quedado sumergidas bajo una espesa capa de agua.

El tráfico de vehículos, incluso el de los tranvías, ha sido interrumpido; los trenes no han podido partir de la ciudad, los habitantes de los suburbios han tenido que refugiarse a las habitaciones de los pisos superiores y el alumbrado de las calles se ha apagado, debido a la interrupción de la corriente eléctrica.

PORTUGAL

CONSTITUCION DEL NUEVO GABINETE

LISBOA 20. — El Gabinete ha quedado formado como sigue:

Premier y Ministro del Interior, el señor Alvaro Castro.

Ministro de Relaciones, el señor Domingo Pereira.

Ministro de Hacienda, el señor Cunha Leal.

Todos los Ministros son miembros del Parlamento.

SUIZA

EL MATRIMONIO DEL PRINCIPE HEREDERO DE RUMANIA

LUCERNA 20. — Ha llegado el príncipe heredero de Rumania.

Se espera que pronto anunciará oficialmente su compromiso matrimonial con la princesa Elena de Grecia, hija del ex-rey Constantino.

ITALIA

REANUDACION DE LAS RELACIONES DIPLOMATICAS CON SUR ESLAVIA.

ROMA, 20.—El comandante Rosetti ha sido nombrado Ministro de Italia en Belgrado, restableciéndose así las relaciones diplomáticas que habían sido interrumpidas durante la Conferencia de Paz por cuanto el Gobierno de Belgrado se había negado a recibir al príncipe Livio Borghese ya que éste había sido acreditado únicamente ante Serbia y no ante los croatas y eslovenos.

ACUERDOS ADOPTADOS POR EL CONSEJO DE FIUME

ROMA 20. — El corresponsal de "Il Messagero" en Fiume, ha telegrafiado a su diario que, en una reunión extraordinaria celebrada por el Consejo de Gobierno, se confirmó nuevamente el derecho que asiste a la ciudad para pedir su anexión a Italia.

Al mismo tiempo se decidió dirigir una proclama a los italianos de la Península.

LA CAMARA APRUEBA UN PROYECTO DE LEY

que concede el sufragio a las mujeres

ROMA 20. — En la Cámara de Diputados se ha reanudado el debate sobre el proyecto de ley que concede a las mujeres derecho a voto en las elecciones administrativas.

El diputado señor Salvemini presentó una moción a fin de que se fijara en 25 años la edad necesaria para tener el derecho a sufragio.

En seguida, y después de un corto debate, se aprobó otra moción sometida a la consideración de los diputados, moción que decía:

"Reconócese el derecho electoral a las mujeres en las mismas condiciones establecidas para los hombres.

La moción fué aprobada por 240 votos contra 10.

Una indicación que establecía el voto obligatorio, fué rechazada por 14 votos contra 78.

GRECIA

LOS MINISTROS DIPLOMATICOS VISITAN AL PREMIER

ATENAS 20. — Todos los representantes diplomáticos de las potencias extranjeras visitaron oficialmente al premier Rhallis.

Se rumorea que el comando del ejército será entregado al príncipe Andreas.

EL JURAMENTO DEL NUEVO PREMIER

ATENAS, 20.—El nuevo premier Rhallis prestó el juramento de fidelidad, el Miércoles y, en seguida, solicitó la renuncia del Regente. Los demás miembros del Gabinete jurarán ante la reina Olga.

El ex-premier Venizelos partió ayer con destino a Francia.

MANIFESTACIONES EN HONOR DE CONSTANTINO

ATENAS, 20.—Grandes partidas de civiles y militares recorrieron hoy la ciudad aclamando a Constantino.

DECLARACIONES DEL EX-REY CONSTANTINO

A UN CORRESPONSAL DE LA "UNITED PRESS"

LUCERNA, 20.—El ex-Rey Constantino de Grecia, entrevistado por el corresponsal de la "United Press" declaró que se quedará un mes más en Ginebra a lo menos que el Gabinete le pida regresar a Atenas antes de esta fecha, y que ha pedido al Gobierno proceda a consultar al pueblo si desea su vuelta al trono.

El ex-Rey agregó que no le había sorprendido el resultado de las elecciones en Grecia, pero que estaba asombrado de la ceguedad del mundo. Manifestó que en estos momentos el mundo tendrá oportunidad de demostrar su sinceridad en lo que se refiere a la libre determinación de los pueblos para escoger su forma de Gobierno.

"Creo, dijo, que los griegos desean mi regreso. Soy y siempre he sido su Rey, pues jamás abdiqué. Venizelos y los aliados me expulsaron con la amenaza de sus bayonetas y si los griegos consintieron fué porque no deseaban efusión de sangre ni penalidades. Ahora ha llegado la hora del triunfo".

En seguida Constantino dijo que Venizelos había salido como Clemenceau, pero que permitiría su regreso a Grecia y aún a que formara parte de su Gobierno como primer Ministro si el pueblo lo deseaba.

"Soy constitucionalista democrático, agregó, en cambio Venizelos gobernó con mano de hierro. Mató a ochenta de sus enemigos políticos y quince mil personas están actualmente mendigando en las calles de Atenas como consecuencia de su gobierno. Mi expulsión fué resultado de la confabulación aliada; nunca he sido germanófilo. Nada tengo que hacer actualmente con el Kaiser ni cambiaré la política exterior de Grecia cuando vuelva al trono. No se me puede censurar porque el Kaiser sea mi cuñado y espero que Inglaterra y Francia se den cuenta clara de esto. Por otra parte confío en que los Estados Unidos comprenderán las aspiraciones de Grecia, aún cuando creo que el Ministro norteamericano en Atenas manifestó que los Estados Unidos seguirán la misma política de Francia e Inglaterra en este asunto.

Luego agregó que los griegos habían elegido entre Constantino y la conquista, pero que tenían derecho a ambas cosas y que la Tracia y Smyrna no habían sido cedidos a Venizelos sino a Grecia.

Comentando la muerte de su hijo, el Rey Alejandro, dijo:

"La vida del pobre muchacho era muy difícil, rodeado como estuvo de venizelistas".

Refiriéndose a la Liga de las Naciones manifestó que esperaba que tendría éxito, pero creo, agregó, que el Presidente electo de los Estados Unidos ha invitado a Lloyd George a Washington para Marzo próximo, a fin de formar allí una nueva Liga. Si Francia e Inglaterra desean en realidad la paz del mundo no deben impedir que los griegos u otros pueblos determinen sus gobiernos y sigan sus deseos y destinos. Admito que Venizelos sirvió a la Grecia, pero reconozco también que sirvió mucho más sus propios intereses. Grecia pudo también bajo mi reinado unirse a los aliados y haber conseguido los mismos territorios. Apruebo la acción de Venizelos, pero no apruebo sus métodos y sólo a Grecia le corresponde decidir sobre su destino".

EL REGRESO DE LOS PRINCIPES DE LA CORONA

LONDRES 20. — Telegramas recibidos de Lucerna hacen saber que el ex-rey Constantino fué informado de que la reina Olga asumira la regencia del reino.

En vista de estos todos los príncipes hijos de Constantino podrán volver a Atenas.

LA FECHA DEL PLEBISCITO SOBRE LA VUELTA DEL EX-REY CONSTANTINO

NUEVA YORK 20. — Se ha recibido un cablegrama del corresponsal de la Associated Press, en que anuncia que el plebiscito que se efectuará a fin de determinar la vuelta del ex-Rey Constantino, se efectuará el 28 de este mes.

SURESLAVIA

RATIFICACION DEL TRATADO DE RAPALLO

LONDRES 20. — El corresponsal de la Agencia Reuter en Belgrado anuncia que el Gabinete sureslavo, por unanimidad, acordó ratificar el Tratado de Rapallo.

MANIFESTACIONES DE PROTESTA POR EL TRATADO DE RAPALLO.

BELGRADO, 20.—Al conocerse las condiciones del Tratado Italo-sureslavo de Rapallo, una compacta multitud, formada por manifestantes enfurecidos, se trasladó al edificio en que funciona el Consejo de Gabinete, para demolerlo.

Dos regimientos de caballería, a los que se agregaron constantes refuerzos dispersaron la multitud que se dirigía hacia la Legación italiana.

Fueron disparados numerosos tiros y hay muchos heridos.

CHECOESLOVAQUIA

DESORDENES ANTI-GERMANOS EN PRAGA

PRAGA, 20.—Los motines que comenzaron tres días atr:s culminaron hoy con la tentativa del populacho para asaltar el edificio del Parlamento. A pesar de los esfuerzos de la policía para evitarlo, en cuatro ocasiones diferentes diputaciones lograron abrirse paso hasta el edificio para solicitar del premier que entregara el diputado alemán Baiern, de quien se dice que ha difamado a los legionarios checoeslovacos.

Los desórdenes comenzaron el Jueves, después de una asamblea pública, con la ocupación del teatro alemán por los checos. La estatua de José II fué retirada del parque lo que motivó un desfile de los alemanes ante el Parlamento, para protestar. Hoy una estatua de Bismark fué paseada por las calles, cubierta de un gorro de papel en que se leía la siguiente inscripción: "Vergüenza sobre los alemanes".

El doctor Eckstein, representante alemán en el Consejo Municipal, presentó la renuncia de su cargo declarando que su presencia era inútil ya que se encontraba "privado de todos sus derechos ante la ley".

El Miércoles, la ciudad presenció igualmente excesos tanto de carácter nacionalista como anti-semíticos.

Las imprentas de los diarios "Prager Tageblatt" y "Bohemia Tribune", de propiedad alemana, han sido confiscadas por el populacho.

RUSIA

REANUDACION DE LAS NEGOCIACIONES DE PAZ RUSO-POLACAS.

LONDRES, 20.— Informaciones oficiales procedentes de Riga anuncian la reanudación de las negociaciones de paz ruso-polacas en dicha ciudad.

EDIFICIOS DESTRUIDOS POR LOS INCENDIOS EN PETROGRAD

HELSINGFORD 20. — Numerosos edificios de Petrograd, incluso el del Senado, han sido destruídos por los incendios.

TURQUIA

EL ULTIMATUM DE LOS NACIONALISTAS TURCOS A GEORGIA

CONSTANTINOPLA 20. — Hoy han sido confirmadas las noticias anunciando que los nacionalistas turcos habían enviado un ultimátum a Georgia, ordenándole evacuar el territorio que rodea Batúm.

En el ultimátum, los turcos piden, además, Persena y autorización para utilizar los ferrocarriles de Georgia.

LA REANUDACION DE LA OFENSIVA TURCA EN ARMENIA

CONSTANTINOPLA 20. — La prensa armenia informa que la ofensiva turca ha sido reanudada a raíz de declarar los armenios que les era imposible aceptar las condiciones del ultimatum de los nacionalistas.

AUSTRALIA

SCHOBER NO LOGRA ORGANIZAR EL GABINETE

VIENA, 20.—El director de los servicios policiales, Schober, que durante los últimos quince días ha tratado de organizar el nuevo Gabinete, anunció que le era imposible lograr sus propósitos debido a que el partido pangermanista le niega su apoyo.

Se pronostica que, a menos que el Gabinete sea organizado en breve, la coalición revivirá y se llevarán a cabo nuevas elecciones.

A las familias de Santiago

Se les anuncia que acaba de llegar por el último vapor de Europa el más selecto surtido de novedades para señoras, las que estarán a su disposición desde mañana Lunes en Ahumada 123. Hay un gran surtido de trajes de seda, tapados de seda, capas plisadas, túnicas de tul y crepé, blusas y blusones de tricota de seda, blusas de crepé de China, vestidos y batas de velo, quitasoles, carteras, cinturones; medias de seda, collares, guantes y otra infinidad de hermosas novedades.

No faltar nadie a ver el último surtido de novedades llegado de París.

Ahumada 123 - Pieza N.o 6

Empréstito Francés

6% 1920

Libre de impuestos presentes y futuros

PRECIO DE EMISION: 100 FRANCOS POR CADA 6 FRANCOS DE RENTA

Vencimiento de los cupones: 16 de Junio y 16 de Diciembre de cada año.

El Banco Francés de Chile, está encargado de recibir las suscripciones a este empréstito.

LA SUSCRIPCION SE ABRE EL 20 DE OCTUBRE Y SE CERRARA EL 80 DE NOVIEMBRE

Por detalles dirigirse al

BANCO FRANCES DE CHILE

EN SANTIAGO Y VALPARAISO

TOME NOTA

para adquirir SOLAMENTE en la afortunada y acreditada CASA E. TURRI (Casa Chilena) los billetes para las próximas

LOTERIAS

(TODAS YA EN CIRCULACION)

23 y 30 de noviembre, de $ 80,000 argentinos, cada una

(35,000 billetes con $ 367,500 argentinos en 6,900 premios)
Billete ENTERO a $ 55; QUINTO de billete a $ 11 CHILENOS.

9 de diciembre, de $ 100,000 argentinos

(35,000 billetes con $ 490,000 argentinos en 6,900 premios)
Billete ENTERO a $ 70; QUINTO de billete a $ 14 CHILENOS.

22 de diciembre, de DOCE MILLONES de pesetas

(40,000 billetes con 53 1|3 millones de pesetas en 6,211 premios).
Billete ENTERO $ 2,500; MEDIO billete $ 1,300; VIGESIMO $ 140 CHILENOS.

23 de diciembre, premio mayor UN MILLON de pesos argentinos

(46,000 billetes con $ 4.830,000 argentinos en 10,615 premios).
Billete ENTERO a $ 600; MEDIO billete $ 325; DECIMO a $ 65 CHILENOS.

31 de diciembre, premio mayor $ 500,000 oro uruguayo

(20,000 billetes con $ 1.400,000 oro uruguayo en 2,200 premios).
Billete ENTERO a $ 700; MEDIO billete a $ 375; décimo a $ 80 CHILENOS.

Casi la totalidad de los aficionados pide sus boletos a E. TURRI, la Casa preferida: 1.o Por ser la Casa más conocida; 2.o Porque es Casa con responsabilidad en Argentina y en Chile; 3.o Por ser Casa seria, puntual y discreta; 4.o Porque es la única Casa que ha vendido en Chile el PREMIO MAYOR DEL MILLON DE NAVIDAD, además de varios premios mayores en distintas fechas; 5.o Porque la Casa E. TURRI paga inmediatamente cualquier billete premiado, adquirido en la misma Casa E. TURRI.

Las REMESAS en pago de los billetes de lotería pedidos, pueden hacerse: por giro postal o telegráfico (Telégrafo Comercial), letras bancarias o de la Caja de Ahorros, billetes premiados, o, en último caso, enviando el dinero efectivo en carta certificada, y, al ser posible, lacrada. Diríjanse los valores y correspondencia solamente a la Casa

E. TURRI (Casa Chilena)

Pasaje Balmaceda No. 10
Casilla Correo 3217
SANTIAGO

Tanto a los señores aficionados de Santiago como a los de provincias, ruego EVITEN hacer sus pedidos o comprar billetes de Lotería a personas sin responsabilidad, que podrían sorprender su buena fe, y enviar sus órdenes exclusivamente a E. TURRI (Casa chilena).

COCHES

Plegables para Guaguas

Nuevos modelos en distintos estilos acaba de recibir y ofrece a precios muy convenientes.

El Departamento Especial de

MORRISON & Co.

Ahumada 65 - 77 :-: Santiago

Si al refaccionar su casa Ud. quiere obtener el

Blanco de Zinc Inalterable

COMPRE

Pintura "Caballo Alado"

En venta en todas las buenas Mercerías

La Asamblea de la Sociedad de las Naciones

El presidente, M. Hymans, anuncia que la Comisión de Bloqueo Internacional, Mandatos y Desarme no se ocupará de la revisión de los tratados celebrados por Chile con el Perú y Bolivia

Grecia da cuenta a la Sociedad de haber ratificado la Convención sobre Legislación del Trabajo aprobada en Washington

El delegado francés, M. Viviani, habría anunciado que Francia se retirará de la Liga si la admisión de Alemania es acordada inmediatamente

DECLARACION DE TITTONI REFERENTE AL INGRESO DE LOS ESTADOS UNIDOS A LA LIGA

GINEBRA 20. — El delegado italiano señor Tittoni expuso que la declaración formulada por Mr. Harding permitía esperar que, antes de mucho, se hallara una solución para permitir el ingreso de los Estados Unidos a la Sociedad de las Naciones, la que, según dijo, no sería nunca una Liga de las Naciones mientras todas ellas, sin excepción, no figuraran en la Sociedad.

EL PRIMER PASO HACIA LA REVISION DEL PACTO DE LA LIGA

GINEBRA 20. — El primer paso formal hacia la revisión del Pacto de la Liga de las Naciones fué dalo ayer por el Ministro de Relaciones Exteriores de Holanda, señor Karnabeck, quien presentó una moción pidiendo la reconsideración del artículo 18 del Convenio, referente al registro de los Tratados, ya sea por la Asamblea o el Comité, en una forma que le hiciera más explícito.

El delegado belga, M. Lafontaine, sorprendió a la Asamblea con la declaración de que era necesario decir a los pueblos que aún no era época ooprtuna para llegar al desarme, y luego agregó: "Debemos inculcarles y aplicar ideas completamente diferentes de las que regían antes de la guerra". Propuso en seguida que los armamentos y ejércitos quedaran incluídos en una fuerza internacional con un Estado Mayor igualmente internacional, listos para ser empleados en defensa de la causa del derecho y en casos semejantes a los de la actual situación de Armenia.

EL SEÑOR TITTONI CIERRA LA DISCUSION REFERENTE AL INFORME DEL COMITE

GINEBRA 20. — El representante italiano señor Tittoni, hablando en su carácter de miembro del Consejo, cerró la discusión referente al informe de dicho Consejo, poniendo término con esto a la primera parte de la labor de la Asamblea. Todo el programa se encuentra ahora en poder del Comit-, al que se ha solicitado informar a la mayor brevedad sobre las cuestiones susceptibles de obtener una pronta resolución, para que así la Asamblea pueda ocuparse de ellas mientras el Comité estudia las demás.

GRECIA RATIFICA LA CONVENCION DEL TRABAJO

APROBADA EN WASHINGTON

LONDRES, 20.— Grecia es la primera nación que notifica formalmente a la Liga de las Naciones de la ratificación de la Convención del Trabajo aprobada por la Conferencia obrera de Washington.

EL ESTUDIO DE LA CUESTION DEL PACIFICO

NO SE SABE CUANDO LA LIGA DE LAS NACIONES SE PREOCUPARA DE LOS TRATADOS CHILENO-PERUANOS Y CHILENO-BOLIVIANOS

LONDRES 20. — "The Daily Telegraph" ha recibido un despacho de su corresponsal en Ginebra informándole que el presidente de la Sociedad de las Naciones, M. Hymans, anunció el Viernes que la comisión presidida por el delegado señor Branting, no se ocupará, como se había anunciado oficialmente, de la vieja petición del Perú que solicita un nuevo examen del Tratado chileno-peruano, ni del pedido de Bolivia referente al Tratado chileno-boliviano. No hay tampoco indicación de cuándo dicha Asamblea se ocupará de esas cuestiones.

El mismo diario hace notar que la delegación de Honduras se encuentra aún ausente de las sesiones de la Liga.

LA NOTA PROTESTA ALEMANA

GINEBRA 20. — La nota protesta enviada por Alemania fué recibida ayer por la Sociedad de las Naciones. Dicha nota es un documento extenso redactado en términos jurídicos y, aún cuando es moderado en su forma, en el fondo constituye una protesta cuya apreciación incumbe a la Asamblea Plena.

La existencia de dicha nota fué conocida en la tarde de ayer por una indiscreción y su publicación, a cargo de la Sociedad de las Naciones, permitirá apreciar si es un documento que tiene fundamento para ser tomado en cuenta.

Parece que Alemania no exige la revisión del texto del Tratado de Versalles.

ALEMANIA ESTIMA QUE LA CUESTION DE EUPEN Y MALMEDY

debe ser resuelta por la Liga

BERLIN 20. — El Gobierno alemán envió el Jueves último una nota a la Liga de las Naciones, reiterándole que es de incumbencia de la Liga resolver la cuestión de Eupen y Malmédy.

JUICIOS EMITIDOS POR UN CORRESPONSAL FRANCES SOBRE LA ADMISION DE ALEMANIA

PARIS 20.—El corresponsal de "Le Matín" en Ginebra ha comunicado que ha sabido de fuente fidedigna que la delegación japonesa ha recibido instrucciones precisas de su Gobierno para el caso de que la Liga se ocupe de la admisión de Alemania en su seno. Esas instrucciones se refieren a la formulación de reservas que apoyen la tesis de Francia.

El delegado de Suecia, señor Branting, aprueba la opinión de Francia la que rehusa que se admita a aquella nación antes de que haya empezado a dar cumplimiento a los compromisos contraídos.

Según la misma información, la delegación australiana también apoya a Francia, y, dice el corresponsal, en el caso de que la votación a este respecto se efectuara, Alemania sólo contaría con Gran Bretaña, Noruega, Holanda y Argentina en tanto que más de treinta naciones votarían con Francia.

Respecto a la admisión de Austria y Bulgaria es probable que Francia no haga objeciones, en cambio por lo que se refiere a Sur-Eslavia y Grecia se presentarán ciertas dificultades.

MOCION PRESENTADA POR EL SEÑOR QUIÑONES DE LEON

GINEBRA 20. — El señor Quiñones de León, delegado de España, y muchos otros representantes, presentaron una moción a fin de que se acepte el idioma español como uno de los oficiales de la Liga.

DECLARACIONES DEL SEÑOR PUEYRREDON

RESPECTO A LOS PUNTOS DE VISTA ARGENTINOS DE LA LIGA

GINEBRA 20. — El señor Pueyrredón, entrevistado por un corresponsal de la United Press, extendió el alcance de sus consideraciones formuladas en el discurso del Miércoles en la Asamblea de la Sociedad de las Naciones.

"Ese discurso, dijo, ha sido solamente la base de nuestra doctrina en lo que se refiere a la posición de la Argentina ante la Liga y sobre él esperamos erigir un verdadero edificio. Argentina no tiene intereses individuales que mantener ni servir dentro de la Liga, y toda nuestra política consistirá en contribuir a la organización de la Liga y a prestar nuestro concurso para que ésta corresponda a los fines para los cuales ha sido creada.

"El primer paso en este sentido es la adopción de la política de puerta abierta, mediante la cual deberán ser admitidos en la Sociedad todos los Estados que aún no pertenecen a ella. No hablamos con interés particular respecto de ningún estado, sino en nombre de todos los que han sido excluídos, porque el nuevo organismo sólo podrá tener todo el éxito que se desea cuando todas las naciones del mundo figuren como miembros de la Liga.

"Así, por ejemplo, cuando el Consejo Supremo invitó a los países neutrales a formar parte del nuevo organismo, México, por razones que todavía ignoramos oficialmente, pero que algunos conocemos, no fué invitado, y es cuestión imperativa que estas razones desaparezcan en la hora actual, como también las que excluyen a otros estados. Es igualmente imperativo se eliminen del texto del convenio ciertas expresiones que establecen una vinculación permanente entre el período de guerra y el de la paz actual, expresiones inadecuadas para los neutrales. Además es necesario para el porvenir de la Liga que el actual sistema de designar el Consejo Supremo sea abolido, pues sus miembros deberían ser designados por la Asamblea de la Liga.

"La Argentina no tiene ningún deseo de reemplazar a Inglaterra, a Francia, a Italia o a España en el Consejo Supremo, porque reconoce los intereses y experiencia internacional que poseen estos países, pero si el Consejo Supremo no es elegido en la Asamblea, no sería improbable que las grandes potencias constituyeran una combinación en que estuvieran siempre representadas, mientras las naciones pequeñas quedarían perpetuamente excluídas.

"Por último, es indispensable que las delegaciones encuentren inmediatamente una fórmula que permita la entrada de los Estados Unidos a la Sociedad. En resumen, la Asamblea debe adoptar una política que armonice las peticiones de todos los Estados, sin la cual algunos de éstos se verían en la imposibilidad de formar parte de ella. Cuando Suiza presentó su primera solicitud para formar parte de la Liga, hizo algunas reservas y fué necesario que la Liga encontrase una fórmula para atender los deseos de ese país y lo mismo debe hacerse respecto de los Estados Unidos. Necesitamos que todos los Estados trabajen pacíficamente dentro de la Liga, pues sólo así podremos mantener después la paz fuera de ella".

ESTUDIO DEL PLAN FINANCIERO PARA EL MANTENIMIENTO DE LA LIGA

GINEBRA 20. — La cuarta comisión, prsidida por el delegado español señor Quiñones de León, se ocupó hoy todo el día en el estudio de la implantación de un nuevo sistema para reunir fondos para el mantenimiento de la Liga.

El nuevo sistema difiere sustancialmente del adoptado por el Congreso Postal de Berna. Tomaron parte en la discusión de este trabajo los delegados del Brasil y de la Argentina, señores Fernández y Pérez, respectivamente.

Como el Congreso Postal Internacional, que se encuentra reunido actualmente en Madrid, se está ocupando de la misma materia, se resolvió esperar informaciones respecto a sus resoluciones, las que podrán servir de base al estudio de la Liga.

Mr. HARDING SE PROPONDRIA GESTIONAR LA CONSTITUCION DE UNA NUEVA LIGA DE LAS NACIONES

BERLIN 20. — El corresponsal del "Tageblatt" en Ginebra envía una información en que anuncia que Mr. Harding se propone invitar a una reunión a los primeros Ministros de los distintos Estados, incluso al de Alemania, a fin de estudiar la constitución de una nueva Liga de las Naciones.

El corresponsal agrega que la noticia ha sido recibida con frialdad en los círculos diplomáticos de Ginebra, porque se teme la formación de una asociación competidora de la actual Liga, la que estaría llamada a demorar la reconciliación internacional.

DECLARACIONES DEL REPRESENTANTE ESPAÑOL ANTE LA LIGA

PARIS, 20. — El enviado especial de la Agencia Havas en Ginebra ha entrevistado al señor Quiñones León, Embajador de España en París y delegado de ese país ante la Asamblea de la Sociedad de las Naciones.

Después de hacer resaltar el señor Quiñones el honor que tenía de representar a España como un Embajador, dijo que su patria había colaborado con verdadero entusiasmo en el proyecto sobre constitución de la Sociedad de las Naciones. Recordó el entrevistado las manifestaciones afectuosas y entusiastas que la Asamblea tributó a España cuando su representante fué nombrado presidente de una de las grandes comisiones.

En seguida el señor Quiñones habló sobre el rol de la Sociedad en funciones, agregando que se debía demostrar el gran sentido práctico de ella, estableciendo sobre sólidas bases la Corte Permanente de Justicia Internacional. Manifestó, además, que a su juicio la Sociedad de las Naciones era el órgano de colaboración internacional más eficaz que se haya creado hasta el día de hoy.

Por último, analizando la obra iniciada por la Liga y los problemas que en ella se debaten, dijo: "Nosotros, los representantes de las naciones más viejas estamos obligados a aportar a esos problemas la mayor atención, a fin de que nuestra acción no aparezca por debajo de la que aportan las naciones jóvenes de Sur-América."

LOS SENTIMIENTOS GERMANOFILOS QUE SE DECIAN ATRIBUIDOS AL SEÑOR HUNEEUS

Categórico desmentido de don Alejandro Alvarez

PARIS, 20. — El conocido jurisconsulto e internacionalista chileno señor Alejandro Alvarez, desmiente en los diarios de hoy la noticia dada por algunos órganos de la prensa que declaraba que el delegado chileno señor Huneeus, presidente de la quinta comisión de la Asamblea de la Sociedad de las Naciones, estaba sindicado como sospechoso de tener simpatías por Alemania.

El señor Alvarez afirma que el señor Huneeus fué siempre durante la guerra, partidario de los aliados y que Chile observó una neutralidad benévola en favor de Inglaterra y Francia. Se agrega en el desmentido que el Gobierno británico reconoció en varias ocasiones el carácter de esta neutralidad y que otro tanto hizo Francia por intermedio de sus agentes diplomáticos.

SOBRE LA ADMISION INMEDIATA DE ALEMANIA

ACTITUD ATRIBUIDA A M. VIVIANI ANTE LOS DELEGADOS QUE LA FAVORECEN

LONDRES 20. — El corresponsal de "The Exchange Telegraph Company" en Ginebra comunica que circulan insistentes rumores, según los cuales M. Viviani ha enviado a los delegados que proponen la admisión de Alemania en la Liga, una nota en que amenaza que Francia se retirará de la Sociedad en caso de que Alemania fuera aceptada como miembro, inmediatamente.

Se dice que en esa comunicación M. Viviani ha pedido que el asunto sea diferido hasta Mayo de 1921, fecha en la cual habrá sido solucionada la cuestión de las indemnizaciones y los aliados habrán podido comprobar si Alemania cumple debidamente los acuerdos relacionados con las reparaciones.

El corresponsal agrega que el representante de Francia ha consentido en la admisión de Austria y Bulgaria si se presentan las proposiciones de admisión que a ellas se refieren.

LA NUEVA PROTESTA DE ALEMANIA

NUEVA YORK, 20.—La nueva protesta enviada por Alemania a la Sociedad de las Naciones se refiere a la cláusula del Tratado de Paz relativa a la repartición de las ex-colonias alemanas y a los mandatos sobre ellas.

Los diarios ven en esto un movimiento preparado con toda habilidad por los políticos alemanes y cuyo fin es reconocer a la Asamblea como cuerpo supremo de la Liga.

En su protesta Alemania está naturalmente de acuerdo, en su posición, con los más ardiente partidarios de la Liga, Lord Robert Cecil y el doctor Nansen.

DECLARACIONES DEL SEÑOR BRANTING

ACERCA DE LA POSIBLE ADMISION DE ALEMANIA A LA LIGA.

PARIS, 20.— Un representante de "L'Independance Belge", entrevistó al delegado sueco señor Branting y, entre otras preguntas, le preguntó si era cierto que se intentaba proponer la admisión de Alemania en la Sociedad de las Naciones.

El señor Branting contestó:

"No lo creo. Sin duda alguna, pensamos que la Liga de las Naciones no será una verdadera Liga sino cuando sea una Asociación universal, pero tenemos en cuenta las realidades y comprendemos que se quiera esperar antes que Alemania dé pruebas de sus buenas intenciones.

"Creo, por mi parte, en sus actuales gobernantes y estimo que Ebert y von Simons desean verdaderamente el desarme del país y que este se transforme en una nación pacífica, pero es necesario admitir que lo pruebe primeramente en lo que se refiere a la cuestión de las reparaciones y aún no ha llegado el momento de proponer la admisión de Alemania en el seno de la Sociedad. Sin duda, se admitirá a Austria y Bulgaria; este habrá de ser el primer paso; más tarde vendrá lo demás."

◆

ESTADOS UNIDOS

LA APROBACION DEL NUEVO CONSORCIO CHINO

NUEVA YORK 20. — La J. P. Morgan Company anuncia que los Gobiernos de los Estados Unidos, Gran Bretaña, Francia y Japón, han aprobado formalmente el nuevo consorcio chino.

ESTRENO DE UNA OPERA DEL MAESTRO MARINUZI

NUEVA YOK 20. — En la Opera de Chicago se representó por primera vez la pieza "Jacquerie", obra que fué dirigida personalmente por el autor, el maestro Marinuzi.

El éxito obtenido fué extraordinario. Los intérpretes y el autor se vieron obligados a presentarse treinta veces en la escena.

EL ESTUDIO DEL PRESIDENTE SOBRE LOS LIMITES DE ARMENIA

WASHINGTON 20. — El Presidente Mr. Wilson tiene preparado y casi concluído el estudio referente a los límites de Armenia.

El Presidente se ha ocupado de este asunto a pedido de los aliados, quienes declararon que las decisiones sobre el particular serían aceptadas de antemano.

◆

MEXICO

EL GENERAL RYAN NO ES CONSEJERO PRIVADO DE OBREGON.

MEXICO, 20.— El Presidente electo, señor Obregon ha desmentido las informaciones anunciando que el general Ryan, oficial retirado del Ejército de los Estados Unidos, es su consejero privado.

◆

BRASIL

RIO JANEIRO 20. — **Emisión de papel moneda.** — El Ejecutivo ha autorizado la emisión de papel moneda y creación de la cartera de redescuentos en el Banco del Brasil.

El rey de Bélgica agradece un obsequio del Presidente Pessoa. — El rey de Bélgica envió un telegrama al Presidente Pessoa, agradeciéndole el obsequio de caballos que le hiciera.

RIO DE JANEIRO 20. — **Reorganización del Lloyd Brasileño.** — La comisión de reorganización del Lloyd Brasileño presentará el Lunes un informe en que opina que la institución debe ser transformada en una sociedad anónima completamente autónoma, para cuya formación deberá tomarse como modelo al Banco del Brasil, y de la cual el Gobierno sería el mayor accionista.

Llegada de cruceros japoneses.— Han arribado los cruceros japoneses "Astura" e "Iwata".

◆

URUGUAY

MONTEVIDEO 20. — **El señor Orlando de paso por Montevideo.**— El expremier italiano, señor Orlando, llegó a Montevideo acompañado de su familia.

Fué objeto de un gran recibimiento y luego se embarcó a bordo del vapor "Principe Udine", en viaje de regreso a Italia.

MONTEVIDEO, 20.— **Actitud de los socialistas.**— Los socialistas se abstendrán de votar en las próximas elecciones, como manifestación de protesta por la aplicación del voto público.

◆

PARAGUAY

ASUNCION 20. — **Emisión de papel moneda.** — Se proyecta una nueva emisión de papel moneda y hay el propósito de crear el Banco Central.

DESDE PARIS

(De nuestro Corresponsal, por Cable)

LA DELEGACION DE CHILE A LA ASAMBLEA

SIGNIFICACION DE LOS CARGOS PARA QUE HA SIDO ELEGIDO EL SEÑOR HUNEEUS

PARIS, 20. — Los despachos llegados de Ginebra relativos a la actuación que les ha cabido en la Asamblea de la Liga de las Naciones a los representantes de los países latino-americanos, han provocado comentarios muy favorables.

Los chilenos residentes en París sienten en verdad gratamente halagado su amor propio nacional por la destacada situación alcanzada por nuestra delegación al ser elegido don Antonio Huneeus para ocupar una de las doce vicepresidencias de la Asamblea y la presidencia de la Comisión de Admisión de nuevos Estados.

La presidencia de las demás comisiones correspondió a delegados de Gran Bretaña, Francia, Italia, España y Suecia.

En el momento actual, se considera que la Comisión que el señor Huneeus preside, es la que tiene en sus manos los asuntos de mayor importancia política, por cuanto deberá considerar y pronunciarse acerca de la justicia y la conveniencia de admitir en la Sociedad a Alemania y demás Estados ex-enemigos de los aliados que soliciten su ingreso.

EL RETIRO DE LAS PETICIONES DE LOS DELEGADOS PERUANOS Y BOLIVIANOS

Las peticiones formuladas por los delegados del Perú y de Bolivia con respecto a la revisión de los Tratados firmados por sus respectivos países con Chile han sido retiradas, como se ha anunciado, en forma transitoria; pero las últimas informaciones recibidas de Ginebra dan la impresión de que no es probable que los representantes peruanos y bolivianos insistan sobre el particular en lo sucesivo.

LA SEPARACION DEL DOCTOR CORNEJO

Ha llegado a esta capital, procedente de Ginebra, el político peruano doctor Mariano Cornejo, separado de su puesto de presidente de la delegación de su país a la Asamblea de la Sociedad de las Naciones.

La exoneración del señor Cornejo es el único caso que hasta el presente se ha presenciado en la Asamblea de un delegado a quien su propio Gobierno desautoriza y despoja de su investidura en el momento mismo de entrar en funciones, y ha dado margen a comentarios poco favorables para el Gobierno del Perú.

Pregunte a su médico
18
11|20
INSOMNIO
EPILEPSIA
HISTERISMO
Cura
Bromonaranjol

ALIMENTO MEYER
ES EL MEJOR PARA NIÑOS SANOS,
ENFERMOS Y PARA CONVALECIENTES

PIDA LOS EXQUISITOS VINOS
TARAPACA - ZAVALA
En todo Almacen y Restaurant de importancia

DE NORTE AMERICA

(DE NUESTRO CORRESPONSAL, POR CABLE)

LA VACUNA ANTI-TUBERCULOSA

NUEVA YORK 20.—Ha despertado un entusiasmo inusitado las publicaciones relativas al descubrimiento del doctor Calmette, del Instituto Pasteur, consistente en una vacuna anti-tuberculosa, para vacunos.

Los hombres de ciencia que han publicado comentarios sobre este asunto, dicen que se trata del mayor descubrimiento hecho desde que Koch descubrió el microbio de la tuberculosis. Algunos ven en él una base para orientar los trabajos encaminados a hacer inmune a la humanidad contra el bacilo de igual manera que a los vacunos.

Para este efecto, se harán experimentos. Los doctores Roux, Guérin y Calmette, instalarán con ese fin un laboratorio en Nueva Guinea.

LA SITUACION DEL CARBON

Los precios del carbón para la exportación han experimentado una baja que se cree será seguramente temporal.

El carbón para el consumo local, entre tanto, es escaso. Se está cotizando a 15 dólares la tonelada en Nueva York y a 18 en Brooklyn.

En Búffalo la situación es angustiosa.

DE VUELTA DEL PARAISO

A LA ESPERA DE UNA CONFERENCIA ESPIRITISTA

El mundo psíquico está vivamente preocupado por una conferencia que ha anunciado el profesor Howard Case, de la Universidad de Siracusa, y el cual declara haber ido al Cielo durante una "muerte temporal" que sufrió en un accidente de automóvil.

El profesor Case describe el Paraíso con lujo de detalles. Según refiere, durante su breve estancia en la Mansión celeste divisó el trono de Dios, sostuvo una conversación con San Pedro, vió a los ángeles y escuchó la música arrobadora de los coros celestiales.

DESCUBRIMIENTO DE DEPOSITOS DE ESTAÑO

En las comarcas del sur del Estado de Nevada, se han descubierto últimamente grandes yacimientos de estaño.

Se ha establecido la existencia de estos depósitos gracias a un instrumento llamado "staniphone". Es un aparato parecido al que emplean los sordos, y que, aplicado al suelo, denuncia la presencia del estaño por el ruido peculiar que expide este metal cuando es puro.

PERU

LIMA 20. — **Debate sobre el desafuero de los diputados detenidos.** — Hoy continuará en la Cámara el de debate sobre el desafuero de varios diputados que se encuentran detenidos.

El Viernes llegaron a esta 18 presos políticos, de los cuales dos fueron puestos en libertad.

Observaciones formuladas por el Gobierno a la ley de divorcio. — El Gobierno ha formulado 4 observaciones a la ley de divorcio absoluto.

Impuesto a la renta. — En el Senado se discute la ley que establece el impuesto progresivo a la renta.

◆

ARGENTINA

BUENOS AIRES 20.— **Las elecciones comunales.** — Reina grande animación con motivo de las elecciones comunales.

El Intendente municipal señor Cantilo ha pasado la mayor parte del día en su despacho. Sin embargo, en la tarde recorrió los puntos más importantes de la ciudad, en compañía del señor Gonzalo Bulnes.

Obsequio al Jardín Zoológico.— El Gobernador de Santa Rosa de los Andes obsequió al Jardín Zoológico de Buenos Aires varias chinchillas andinas.

El reemplazante del Arzobispo. —Monseñor Duprat ha asumido la jefatura de la Iglesia argentina, en reemplazo del Arzobispo señor Espinoza. Con este motivo, publicará una carta explicatoria sobre el particular, a fin de aunar las voluntades del clero.

El Agregado Naval a la Legación en Santiago. — El primero de Diciembre se dirigirá a Chile el Agregado Naval a la Legación en esa capital, señor Gerónimo Costa Palma.

BUENOS AIRES 20. — **Despedida del señor Bulnes.** — El señor Irigoyen recibió la visita del senador chileno señor Gonzalo Bulnes, quien fué a despedirse. El Ministerio de Relaciones Exteriores ha ordenado que se ponga a disposición del señor Bulnes un coche especial de ferrocarril para que haga el viaje hasta Mendoza.

BUENOS AIRES, 20.— **Distinción honorífica.**— El Rey de Bélgica ha resuelto otorgar diversas distinciones honoríficas a varios caballeros argentinos con motivo de la decidida adhesión y concurso prestados a los intereses belgas.

El raid Río-Buenos Aires.— El Aero Club ha iniciado nuevas gestiones ante el Ministerio de la Guerra para obtener el permiso para que un aviador militar realice el raid Río Janeiro-Buenos Aires.

El ingeniero Mascías habló con el Ministro, quien se manifestó a cooperar para que el Aero Club se encargue de la organización del raid, contando el piloto con materiales y elementos de la Escuela del Palomar. Se cree que el vuelo podría verificarse en Diciembre próximo.

BUENOS AIRES, 20.—**Visitas al señor Gonzalo Bulnes.**—El Presidente de la República señor Irigoyen y el Intendente municipal, señor Cantilo, visitaron al señor Gonzalo Bulnes en el hotel donde se hospeda, despidiéndose de él en forma muy cordial.

◆

Informaciones comerciales

MERCADO DE CEREALES

NUEVA YORK, 20.— El trigo experimentó una fuerte alza a principios de la semana, debido a pequeñas compras de la exportación pero posteriormente decayó mucho debido a las ventas generales y a la nerviosidad del mercado.

El maíz y la avena subieron paralelamente al trigo, pero luego cayeron a niveles muy bajos debido a las ventas y fuertes existencias.

MERCADO DE VALORES

NUEVA YORK, 20.— Durante la presente semana la bajo de los precios ha sido neutralizada en parte por las condiciones fáciles para obtener dinero y la parcial reacción del cambio exterior.

Las condiciones industriales internas traerán nuevas reducciones en la producción.

◆

VALPARAISO

Incendio

En el malecón se quemaron a medio día de ayer una ruma de papel perteneciente a Grace y Cía., ocho cajones con automóviles Overland y varios cajones con maquinarías y respuestos, mercadería que estaría asegurada en cinco mil libras, en la Compañía de Seguros The London Lancashire.

Otro incendio se declaró frente a la casa Besa, quemándose una cantidad de fardos de sacos y otra de fardos de yute de Geo C. Ke rick y Cía., y cerca de este incendio se quemó también un carro con sacos.

Todos estos incendios han tenido por causa las chispas de las locomotoras que el viento arrojó sobre esas rumas de mercaderías.

Proceso de la I. W. W.—Ayer se concedió la excarcelación bajo fianza a los señores Oscar Bru y Raúl Hilario Safurgo, los que saldrán en libertad el Lunes por no haberse alcanzado a presentar las fianzas respectivas conforme a la ley.

El expediente pasará a la Corte de Apelaciones para que conozca de las apelaciones interpuestas por varios obreros de resoluciones del Ministro sumariante.

Es posible que esta causa se vea en la audiencia del Martes.

Falta de carbón.—A causa de la falta de carbón se han restringido los servicios locales de tranvías eléctricos y calefacción de gas.

Los ferrocarriles, también tienen que restringir sus servicios pues el Administrador de la Primera Sección señor Vargas Sal do estima esta cuestión de carácter grave, pues no se cuenta con carbón sino para muy pocos días.

Crónica marítima.—Ayer entraron: vapor "Chile", de Colón, Cía. Inglesa de Vapores; vapor "Chile" de Iquique, Duncan, Fox y Cía.

Salieron: vapor "Quito", para Iquique e intermedios.

EMBALSE DEL RIO ÑUBLE

BENEFICIOS QUE REPORTARA ESTA OBRA

A fin de dar comienzo a las obras de construcción del embalse del río Ñuble en Los Mayos en La Punilla, y a la ejecución de nuevos canales, ensanche o prolongación de canales existentes derivados de este río, el Gobierno solicitará del Congreso la aprobación de un proyecto de ley que autorice al Presidente de la República para emitir bonos o contratar préstamos, con la garantía del Estado, hasta por la suma de 5 millones de pesos.

En el mensaje respectivo, y que fué aprobado ayer por el Consejo de Estado, se hacen notar los grandes beneficios de estas obras.

En el proyecto de la Dirección de Obras, referentes a esta obra, se dice que podría almacenar aproximadamente 150 millones de metros cúbicos, con lo cual podrían regarse cerca de 15 mil hectáreas y el costo del regadío por hectárea sería de $ 230.

◆

Facultad de Matemáticas

En la tarde de ayer se reunió la Facultad de Matemáticas para recibir al nuevo miembro de la Facultad, señor Pedro Blanqu concurriendo a este acto todas las personas que forman esta corporación.

El IV Centenario del descubrimiento del Estrecho

MANIFESTACIONES QUE SE TRIBUTAN EN IQUIQUE A LA EMBAJADA QUE PRESIDE EL INFANTE DON FERNANDO

La Embajada llegó ayer a Antofagasta, donde permanecerá hasta mañana Lunes

Ayer fueron recibidos por el Presidente de la República el Embajador del Uruguay y los Delegados Especiales de Venezuela, Panamá y Guatemala

Mañana será recibido el Embajador del Portugal, señor D'Oliveira

El arribo a cada puerto del norte de la Embajada española que preside el Infante don Fernando, ha seguido dando ocasión a innumerables manifestaciones de confraternidad y afecto, en que nuestros compatriotas han querido exteriorizar todo el cariño que sienten por la Madre Patria.

No ha sido esto, por otra parte, inesperado, pues las viejas tradiciones históricas, la sólida amistad internacional y el ya afianzado intercambio intelectual que ha mediado entre Chile y España, hacía suponer la magnificencia y grandiosidad que han revestido en el norte las recepciones tributadas a la Embajada que nos visita.

Muy justificadas son, pues, las cariñosas exteriorizaciones que han empezado a tributarse a la Embajada y ellas habrán de continuar repitiéndose a través de la República, en presencia de la distinguida representación de España, como la más sentida y leal palpitación del alma chilena.

LA EMBAJADA EN IQUIQUE

DELEGADO ESPECIAL DE PANAMA, DON ADOLFO ESQUIVEL E INTRODUCTOR DE DIPLOMATICOS SEÑOR OVALLE C.

En el Ministerio de Relaciones Exteriores se recibieron en el día de ayer los siguientes telegramas que dan cuenta de las recepciones tributadas a la Embajada española en Iquique:

DE IQUIQUE. — Señor Ministro de Relaciones. — Santiago. —N.o 7. — Noviembre 19 1920.— Confirmo a V. S. telegrama N.o 5. Ayer a las 6 A. M. el acorazado "España" llegó rendez vous "Chacabuco" hizo saludo 21 cañonazos y tripulación dió tres hurras después de admirable maniobra para tomar posición para escoltar "España" hasta fondeadero Arica que fué dado por Gobernador Marítimo. Al llegar "España" al rendez vous envié a Su Alteza el siguiente radio:

"Sea Su Alteza bien venido, que su permanencia en Chile le sea grata".

Envié también a Embajador Francos Rodríguez el telegrama siguiente:

"Doy a Vuestra Excelencia y a la Embajada que preside, la bienvenida al entrar en aguas territoriales de la República. Que vuestra permanencia entre nosotros os sea agradable y fecundos los frutos que de ella recojan España y Chile".

Acorazado "España" contestó inmediatamente saludos de "Chacabuco" y saludó pabellón nacional con 21 cañonazos. Alteza y Embajador contestaron mis radiogramas, agradeciendo saludos. Fondeamos en Arica a las 11 de la mañana y se hicieron por España nuevamente salva de 21 cañonazos, saludos plaza que fueron contestados por batería Morro. Misión que presido trasladóse en seguida a bordo "España" para saludar Alteza y Embajada, a quienes presenté en seguida a Intendente de provincia, señor Edwards y demás autoridades, quienes invitaron Alteza y comitiva para bajar a tierra y trasladarse a Tacna.

Alteza bajó a las 12, siendo recibido muelle por Misión, Intendente, Gobernador y demás autoridades locales. Tropas artillería de costa y Carampangue abrieron calle hasta estación. Al momento que Alteza abandonó "España", "Chacabuco" y baterías Morro hicieron salvas 21 cañonazos y buques surtos en bahía izaron empavezado completo. Las mismas salvas fueron repetidas al poner S. A. pié en muelle. Doce y media, tren salió a Tacna llegando a la una cuarenta y cinco, más o menos. Al llegar tren Estación se dispararon 21 cañonazos y S. A. y comitiva pasaron a tomar colocación en los automóviles en la forma siguiente: (Continuará en telegrama N.o 8). — Larraín Alcalde.

DE A BORDO "CHACABUCO" .— Señor Ministro de Relaciones. — Santiago. — N.o 8. — Noviembre 20 1920. — Continúo telegrama N.o 7. Primer automóvil S. A., Enviado Especial Enrique Larraín Alcalde y coronel jefe división Luis Cabrera. Segundo automóvil, Embajador Francos Rodríguez, Intendente, coronel Drazaval, ayudante Su Alteza. Tercer automóvil, contralmirante Barrera, Intendente Altolaguirre, Ministro residente Plaa y Encargado Negocios Risopatrón. Cuarto automóvil, comandante Córdovas, comandante Mouton, secretario Larraín. Quinto automóvil, secretario Silva, Duque del Arco, Cónsul de España y ayudante Intendente. Sexto automóvil, Attaché José Pastor, secretario privado Alteza Real con juez Arica y ayudante Embajador. Los tres primeros automóviles estaban manejados por oficiales de reserva que habían ofrecido voluntariamente sus servicios y que acababan de ser licenciados. Los coches de Su Alteza y comitiva llevaban a ambos lados oficiales de ordenanzas montados.

Desde la estación hasta la Intendencia, que es trayecto de más de quince cuadras, abrieron calle al cortejo las tropas de la división, con sus estandartes y bandas de músicos. Abría el cortejo una escolta del Lanceros y acompañaban los tres primeros carruajes una línea de picadores Lanceros a caballo a ambos lados. Al llegar Intendencia y antes de entrar se procedió a ceremonia de izar pendón de Castilla con honores militares consistentes presentación armas tropas y toque Marcha Real Española por bandas. Intendente ofreció almuerzo con asistencia Intendente, sus cuatro hijas. Su Alteza Real y Embajada indicada en lista carruajes, personal misión especial que presido, Cuerpo Consular, alcaldes, municipales, Gobernador de Tarata, coronel Cabrera, comandante Mouton, jueces Tacna, Arica, Prefecto Policía y ayudantes Larraín y Braun.

Por diversas razones excusáronse comandante "España", comandante "Chacabuco", Gobernador Marítimo, Gobernador Arica, jefe fortificación Arica y Gerente Ferrocarril Arica La Paz. En breves palabras ofreció almuerzo Intendente, dando bienvenida en primera tierra chilena. Contestó en nombre de Su Alteza y Embajada, Embajador Francos, quien agradeció saludo y expresó satisfacción experimentaba al llegar a primera ciudad chilena y tuvo elevados conceptos para nuestra hospitalidad y para Ejército.

Con igual ceremonial carruajes Alteza y comitiva trasladáronse campo maniobras lanceros, a las tres y media de la tarde. Antes de entrar al campo esperaba a Su Alteza el coronel Cabrera con su Estado Mayor, quien invitó a Su Alteza a presenciar revista. Alteza montó en caballo del coronel Irarrázaval y su casa militar. Revistó tropa con coronel Cabrera quien pasó, en seguida, a tomar mando división, yendo Su Alteza a situarse en lugar destinado para desfile. Este efectuóse en forma correctísima, despertando vivo entusiasmo y mejores elogios de Alteza y comitiva.

Terminado desfile mismas personas indicadas almuerzo Intendente y demás jefes de cuerpos y superiores de la división quedaron invitados a residencia del coronel Cabrera que ofrecía a las 5.45 P. M., una copa de champaña y buffet en honor de Su Alteza a quien fueron presentados en esta ocasión todos los altos comandos de la división. Alteza conversó con mayor parte de ellos y los felicitó, como especialmente al coronel Cabrera, por la espléndida presentación de sus tropas.

A las 6 se retiró Su Alteza y comitiva con Misión Especial para tomar el tren a Arica. Hizo los honores abriendo calle hasta la Estación, tropa del Ejército y banda de músicos. Despidieron a Su Alteza el Intendente, coronel Cabrera, autoridades, jefes del Ejército, Cónsul de España y numeroso pueblo. Tren partió después de las 7 para llegar Arica a las 8 y media donde esperaban autoridades locales y marítimas, haciendo honores desde estación a muelle, Regimiento Carampangue y Artillería Costa. Embarcóse Alteza y comitiva al "España" y misión al "Chacabuco". Durante el Domingo comandantes "España" y "Chacabuco" ocupáronse arreglar todos pormenores profesionales y protocolo marítimo. "España" indicó las 10 de la noche para zarpar y así se ha hecho. Llegaremos mañana 19, a las 8 A. M. a Iquique para permanecer hasta medio día y zarpar a Antofagasta donde llegaremos el Sábado 20 en la mañana para desarrollo de programa anunciado, hasta la tarde del día 22 y estar en Valparaíso, el día 25, en la forma estricta indicada por programa. — Larraín Alcalde.

REPRESENTANTES DE LAS NACIONES EXTRANJERAS EN LA CONMEMORACION DEL IV CENTENARIO DEL ESTRECHO DE MAGALLANES

España

Su Alteza Real, el Serenísimo señor don Fernando María de Baviera y Borbón, Infante de España, en representación personal de Su Majestad el Rey don Alfonso XIII. Residencia: Palacio Cousiño, calle Dieciocho.

Excmo. señor don José Francos Rodríguez, Embajador de S. M., ex-Ministro de la Corona, jefe de la Misión. Residencia: Casa Morandé, Dieciocho 146.

Excmo. señor Intendente de Ejército, don Angel Altolaguirre Duvale, Intendente General de Ejército Censor de la Real Academia de la Historia, vice-presidente de la Real Sociedad Geográfica. Residencia: Casa Morandé.

Excmo. señor don Antonio Pla y da Folgueira, Ministro residente, Secretario de la Misión. Residencia: Casa Morandé.

Excmo. señor Contralmirante, don José María Barrera Luyando, Ayudante de Campo de S. M. el Rey. Residencia: Palacio Cousiño.

Señor don César Alvarez Maldonado, Comandante de Artillería, a las órdenes de S. A. R. Residencia: Palacio Cousiño.

Señor don José Ordovás Cornejo, Comandante de Caballería, a las órdenes de S. A. R. Residencia: Palacio Cousiño.

Señor don Luis de Silva y Goyeneche, Secretario de Embajada. Residencia: Casa Morandé.

Excmo. señor don Manuel Falcó y Alvarez de Toledo, Ossorio y Gutiérrez de la Concha, Duque del Arco, Grande España, Agregado. Residencia: Casa Morandé.

Señor don Marcelino Valentín Gamazo, Secretario Particular de S. A. R., Palacio Cousiño.

Excmo. señor don Juan Antonio Gómez Quiles, miembro de la Junta de Aranceles y Valorizaciones de la Dirección General de Aduanas del Ministerio de Hacienda, Presidente de la Cámara de Comercio, Industria y Navegación de Cartagena, Vocal de la Junta Consultiva de Cámaras de Comercio, Industria y Navegación del Ministerio de Fomento.

Señor don José Pastor Rodríguez, Vizconde de la Morera, Cónsul Honorario de Chile en Valencia. Avenida España esquina Sazié.

Señor don Antonio Campos Torreblanca, Marqués de Iznate, Jefe del Negociado de Investigaciones de la Dirección General de Propiedades e Impuestos del Ministerio de Hacienda. Residencia: Hotel Savoy.

Portugal

Excmo. señor Alberto d'Oliveira, Embajador en Misión Especial.

Señora Josephina de Antas de d'Oliveira.

Señor don Manuel de Antas d'Oliveira, Secretario.

Señor don Antonio de Salazar Moscoso, Agregado.

Señora Aida Santos de de Salazar Moscoso.

zar Moscoso. Residencia: Hotel Savoy.

Estados Unidos

Excmo. señor Joseph H. Shea, Embajador en Misión Especial.

Señorita Agnes E. Shea.

Señorita Julia E. Shea.

Señor Norval Richardson, Consejero.

Señora de Richardson.

Señor Capitán Edward H. Durell, Agregado Naval.

Señora de Durell.

Brasil

Excmo. señor Doctor José Manuel Cardoso de Oliveira, Embajador en Misión Especial.

EL EMBAJADOR DE URUGUAY SEÑOR MARTINEZ THEDY, ACOMPAÑADO DEL SUB-SECRETARIO DE RELACIONES, INTRODUCTOR DE DIPLOMATICOS Y DEL PERSONAL DE LA EMBAJADA

Señora de Cardoso de Oliveira.

Señoritas de Cardoso de Oliveira.

Señor Joao de Avellar Magalhaes Calvet, Secretario.

Señor Capitán Estevao Leitao de Carvalho, Agregado Militar.

Paraguay

Excmo. señor don Fulgencio Moreno, Embajador en Misión Especial.

Señora de Moreno.

Señorita Moreno.

Argentina

Excmo. señor don Carlos Noel, Embajador en Misión Especial.

Señora de Noel.

Capitán de navío señor Storni.

Señor mayor don Justo E. Diana.

Señora de Diana.

Señor don Juan Ocampo, Agregado.

Señor don Martín Noel, Agregado.

Oficialidad del acorazado "Rivadavia".

Colombia

Excmo. señor don Carlos Uribe, Embajador en Misión Especial.

Señor don Pedro Ignacio Reyes, secretario.

Señora de Reyes.

Señor don Manuel de Pombo, Agregado.

México

Excmo. señor don Enrique González Martínez, Embajador en Misión Especial.

Señora de González Martínez.

Señorita de González Martínez.

Señor don Pedro de la Sota, primer secretario.

Señor don Antonio Castro Leal, primer secretario.

Señora de Castro Leal.

Uruguay

Excmo. señor don Eugenio Martínez Thedy, Embajador en Misión Especial.

Señora de Martínez Thedy.

Señorita O'Leary Thedy.

Señor don Américo Sampognaro, primer secretario.

Señora de Sampognaro.

Señor mayor don Ernesto Vigil, Agregado Militar.

Gran Bretaña

Excmo. señor John C. T. Vaughan, Ministro Plenipotenciario en Misión Especial.

Señor Robert C. Michell, secretario.

Señora de Michell.

Señor Walter F. V. Scott, secretario.

Señor capitán de fragata Charles L. Backhouse, Agregado Naval.

Cuba

Excmo. señor don José Vidal y Caro, Ministro Plenipotenciario en Misión Especial.

Señor don Calixto Whitmarsh García, primer secretario.

Señor don Oscar de Castro y Bachiller, primer secretario.

Ecuador

Excmo. señor don José Rafael Bustamante, Ministro Plenipotenciario en Misión Especial.

Señora de Bustamante.

Señor don Ricardo Crespo Ordóñez, secretario.

Señor mayor don Segundo M. Abarca, Agregado Militar.

Señora de Abarca.

Venezuela

Excmo. señor don Tito Lisoni, Ministro Plenipotenciario en Misión Especial.

Costa Rica

Señor don Juan Dávila Solera, Delegado.

Guatemala

Señor don Julio Pérez Canto, Delegado.

El Salvador

Señor don Pablo Emilio Bareyre, Delegado.

Panamá

Señor Adolfo Esquivel de la Guardia, Delegado.

Honduras

Señor don Oscar Valenzuela Valdés, Delegado.

PRECEDENCIA

Embajadas:

España.
Portugal.
Estados Unidos.
Brasil.
Paraguay.
Argentina.
Colombia.
México.
Uruguay

Misiones a cargo de Ministro Plenipotenciarios

Gran Bretaña.
Cuba.
Ecuador.
Venezuela.

Delegaciones

Costa Rica.
Guatemala.
El Salvador.
Panamá.
Honduras.

COMISION ESPECIAL DEL CENTENARIO

Guillermo Pereira y señora.
Julio Prado Amor y señora.
Emiliano Figueroa Larraín, señora y familia.
Enrique Larraín Alcalde e hija.
Ruperto Vergara Bulnes y señora.
Francisco Echenique, señora y familia.
Gregorio Santa Cruz y señora.
Carlos Eguiguren.
Enrique Baeza Yávar.
Juan E. Errázuriz Echazarreta y señora.
Juan Luis Sanfuentes y señora.
Diego F. de Castro Ortúzar.
Enrique Aldunate Larraín y señora.
Ciro Risopatrón Barros y señora.
Ricardo Irarrázaval Lira y señora.
Enrique Larraín Morandé y señora.
Domingo Undurraga Fernández.
Joaquín Larraín S.

Presidente

Guillermo Pereira.

Secretario

Julio Prado Amor.

Ministerio de Relaciones Exteriores

Señor don Luis Aldunate, Ministro de Relaciones Exteriores.

Señora de Aldunate.

Señor don Augusto Montané Urrejola, Subsecretario de Relaciones Exteriores.

Señora de Montané.

Señor don Diego F. de Castro Ortúzar, jefe de la Sección Diplomática.

Señor don Darío Ovalle Castillo, Introductor de Diplomáticos.

Señora de Ovalle.

Señor don Domingo Undurraga, secretario del Ministro.

RECEPCION DE EMBAJADORES

Ayer a las 3 P. M., presentó al Presidente de la República, sus credenciales como Ministro en Misión Especial de Venezuela, el señor Tito V. Lisoni, con el ceremonial de costumbre.

El Embajador del Uruguay, señor Eugenio Martínez Thedy, fué recibido, a las 4 P. M. de ayer por el Presidente de la República, a quien presentó sus credenciales de Embajador Extraordinario de la República, a las fiestas magallánicas.

El señor Martínez Thedy llegó a la Moneda acompañado por el sub-Secretario de Relaciones Exteriores, señor Montané Urrejola, Introductor de Diplomáticos, señor Ovalle Castillo y Edecán de S. E., teniente coronel, señor Zañartu y después de la ceremonia se retiró acompañado de los mismos funcionarios.

Se le rindieron los honores militares correspondientes a su alto rango, por el Regimiento Buin.

Momentos más tarde, el señor Martínez Thedy pasó al Ministerio de Relaciones Exteriores, a cumplir con la visita protocolaria a nuestro Canciller, quién devolvió esta atención, a las 6 P. M., haciéndose acompañar por el sub-Secretario y por el Introductor de Diplomáticos.

Los delegados especiales de Panamá y Guatemala, señores Adolfo Esquivel y Julio Pérez Canto, fueron recibidos por el Canciller, señor Luis Aldunate Echeverría, en la tarde de ayer, a quien le presentaron sus respectivas credenciales de delegados especiales a los festejos de Magallanes.

LA COMISION OFICIAL DE FESTEJOS

A la sesión celebrada ayer por la Comisión Oficial de Festejos al Cuarto Centenario de Magallanes concurrieron el almirante Soublette y el Gerente de la Compañía Sud - Americana de Vapores, con el objeto de arreglar todo lo relativo al viaje de las embajadas y comitivas a Punta Arenas.

Se acordó que las embajadas extranjeras hagan el viaje en los buques de la Armada "O'Higgins" y "Esmeralda" y para el resto de la comitiva se ha arrendado el vapor "Imperial" de la Compañía Sud-Americana.

LLEGADA DEL EMBAJADOR DE PORTUGAL

El Embajador del Portugal señor D'Oliveira, llegará a esta capital por la combinación de mañana. El Gobierno acordó que el Edecán de la Presidencia, comandante Alfonso Zañartu y el Secretario del Ministro de Relaciones Exteriores, señor Domingo Undurraga Fernández, se trasladen a Los Andes, con el objeto de recibir al señor D'Oliveira.

NUEVAS RECEPCIONES

El Lunes serán recibidos por el Presidente de la República, las Embajadas de las Repúblicas del Portugal y Argentina, que son presididas por los señores Alberto D'Oliveira y Carlos Noel respectivamente.

El mismo día presentará sus credenciales de Ministro en Misión Especial, el señor John C. T. Vaughan, actual Ministro Plenipotenciario de Gran Bretaña en nuestro país.

Estas recepciones se verificarán en el orden siguiente: A las 3 P. M., la Embajada Argentina; a las 4 P. M. la Embajada portuguesa; y a las 5 P. M., la Misión Especial de Gran Bretaña.

EN HONOR DEL ENVIADO EXTRAORDINARIO DE VEZUELA

Ayer se reunió la comisión de caballeros encargada de organizar el banquete que se ofrecerá el Domingo 28 del actual, a las 8 P. M., en el Salón de Honor de la Unión Comercial, en honor del Enviado Extraordinario de Venezuela en las festividades del Centenario de Magallanes, señor Tito V. Lisoni.

La comisión acordó aumentar a ciento veinte personas el número de adhesiones para el banquete, en vista del entusiasmo que ha despertado en el círculo de sus amigos la manifestación que se ofrecerá al señor Lisoni. Como quedan muy pocas tarjetas, convendría que las personas que tuvieran interés por concurrir a este acto se apresurarán a retirarlas de la Unión Comercial, Estado 37.

También se acordó que una comisión compuesta de los señores: Almirante don Vicente Zegers y diputados, don Enrique Burgos Varas y don Róbinson Paredes, se acercarán a invitar a este acto, al Ministro de Relaciones, señor Aldunate.

ATENEO POPULAR HISPANO AMERICANO

Anoche a las nueve se reunió en la Secretaría del Centro Español el Directorio y comisiones de fiestas de esta institución.

Se puso en discusión, el programa de fiestas magallánicas que popularmente organiza el Ateneo y que en pocos días más se dará a la publicidad.

Se discutió y cambió pareceres sobre el programa de desfile y la colocación que se irá dando por los comisarios a las corporaciones, escuelas públicas, carrozas alegóricas, bandas de músicos y sociedades deportivas y obreras que ya se han adherido al objeto de la manifestación y se resolvió su publicación para el Jueves próximo en que ya estarían determinados todos los elementos que formarán en este grandioso acto popular.

Se acordó que desde el próximo Lunes, en la Secretaría del Centro Español funcione todos los días de seis a siete de la tarde una comisión permanente de adhesión al desfile, compuesta de los señores vice-presidente don Javier Fernández Pesquero y secretarios, señores Francisco Lira D. y Rafael Pérez Valdés, quienes atenderán todas las consultas que se le hagan por las corporaciones que aún deseen adherirse a la manifestación y a las ya adheridas.

También se tomó la determinación de que el Directorio y las comisiones diversas del programa de fiestas, sesionen en la misma secretaría del Centro Español, a las nueve de la noche los días Martes y Viernes de la semana entrante, con el fin de dejar terminadas por completo sus tareas del programa popular en todas sus partes.

Se leyeron nuevas y entusiastas adhesiones a la Sociedad y al desfile que ella organiza, especialmente algunas de miembros del Cuerpo Diplomático Hispano Americano residente y de otras corporaciones.

Estudióse la manera de que en esta manifestación popular, tengan cabida numerosas agrupaciones de a caballo que cerrarán el desfile, venidas de los fundos cercanos y llevando banderas chilenas y españolas y se tomaron otros acuerdos de carácter interno que se relacionan con la actuación de los comisarios encargados del orden y uniformidad de la gran manifestación.

MINISTRO ESPECIAL DE VENEZUELA DON TITO V. LISONI

VIAJE A VALPARAISO

Se nos encarga avisar a los miembros de la Colonia española residentes en esta capital, que el tren excursionista que llevará a las personas que deseen presenciar la llegada del acorazado "España" a Valparaíso, partirá desde la Estación Mapocho, el 25 del presente, a las 5 de la mañana.

Igualmente debemos hacer presente que el Infante don Fernando ha dado las órdenes correspondientes con el objeto de que el barco pueda ser visitado, de 2 a 5 P. M., por todas aquellas personas que lo deseen y que la Colonia española de Valparaíso pondrá a disposición de sus compatriotas de la capital los remolcadores necesarios para hacer esta visita.

PARTICIPACION DE LA COLONIA GALLEGA

La Colonia gallega de Santiago ha acordado adherirse a los festejos que se preparan en honor de la Embajada Española y con tal motivo participará en el desfile en honor de ella, que se efectuará el 27 del presente.

El presidente del Centro Gallego, nos pide hagamos presente a todos los españoles, originarios de Galicia, que simpaticen con la idea de rendir este homenaje al Infante don Fernando y demás miembros de la Embajada, que concurran al Centro Español el día indicado, a las 2 P. M. con el objeto de recibir las insignias correspondientes, no necesitándose citación especial para concurrir a tal acto.

COROS DE LAS ESCUELAS PUBLICAS

El Maestro Ortiz de Zárate, como un homenaje al representante de Alfonso XIII y de los miembros de la Embajada española, prepara grandes coros en los que tomarán parte las escuelas públicas números 2, 3, 28, 30, 31, 19, 31, 45, 82 y 186, las cuales deben encontrarse el Lunes próximo, a las 9 A. M. frente al Palacio de Agronomía de la Quinta Normal.

SALUDO DEL CENTRO ESPAÑOL

El Centro Español de Santiago ha dirigido al Infante don Fernando el siguiente telegrama de saludo:

"A Su Alteza Real el Infante don Fernando de Babiera, a bordo del acorazado "España".—Arica.—El Centro Español se honra con enviar un saludo de bienvenida a Su Alteza Real y a su ilustre comitiva al pisar tierra chilena.—**Cirilo González**, presidente.—**Francisco Arregui**, secretario".

El Infante contestó en los siguientes términos:

"Acorazado "España", 19 de Noviembre.—Señor Cirilo González, presidente del Centro Español.—Santiago.—Muy agradecido a su amable saludo de bienvenida, al que con el mayor gusto correspondo.—**Fernando de Baviera.**"

ATENEO POPULAR HISPANO-AMERICANO DE LA 10.a COMUNA

El Viernes se reunió en los salones de la Escuela Olea, el comité designado por los vecinos de la 10.a Comuna para acordar la mejor manera de cooperar en las festividades con que el Ateneo Popular Hispano Americano rendirá homenaje a la Embajada de España.

Se procedió a constituir la mesa directiva, que quedó compuesta en la siguiente forma:

Presidente, don Benjamín Figueroa; vice-presidente, señorita Margarita Escobedo; secretarios, señores José Hortal y Leandro Torres; y tesorero, señor Aniceto A. Gallardo.

Después de un interesante cambio de ideas, se tomaron los siguientes acuerdos:

1.o Formar parte en el gran desfile popular que se verificará el Sábado 27 del presente. La columna se organizará en la Avenida Matta esquina de San Diego, y será encabezada por las Escuelas Arriarán, Italia y Olea.

2.o Enviar notas a los distintos establecimientos y fábricas del barrio, invitando a sus respectivos personales a que formen en este desfile.

3.o Imprimir una proclama invitando a todos los vecinos del barrio a tomar parte en esta manifestación que, antes que todo, será de carácter netamente popular.

4.o Nombrar la siguiente comisión para que solicite erogaciones entre los comerciantes y vecinos del barrio: señoritas Matilde Gómez, Aurora del Villar, Guillermina Montalva, Paquita Gómez, Rebeca Manasevich, Ursula Rivas y señores Aniceto A. Gallardo y José Hortal.

5.o Publicar los nombres de todas las personas que contribuyan con dinero al mejor éxito de estas fiestas, indicando, a la vez, el monto de las erogaciones.

6.o Solicitar el Teatro Coliseo Nacional con el objeto de realizar en él la velada que el Ateneo Popular Hispano Americano tiene preparada en honor de la marinería del acorazado "España" en que viaja la Embajada.

7.o Reunirse nuevamente el Lunes próximo, a las 8.30 P. M. en la Escuela Olea.

LA EMBAJADA DE ESPANA EN ANTOFAGASTA

GRANDIOSA RECEPCION QUE SE TRIBUTA A LOS HUESPEDES

Extraordinarias manifestaciones de entusiasmo popular

Banquete de la Colonia Española en honor de S. A. R. el Infante don Fernando y Comitiva

Comida de gala ofrecida por el Intendente de la Provincia

Amplias informaciones de nuestro corresponsal

Antofagasta.—LA NACION. — Santiago. — Desde las primeras horas de la mañana de hoy la ciudad y la bahía ofrecían un aspecto de inusitada animación, que hacía recordar la de los días de grandes solemnidades y regocijos patrios.

Las diversas instituciones sociales, patrióticas y deportivas reunían a sus miembros para concurrir en formación a saludar a su llegada a los huéspedes españoles, cuyo arribo había sido anunciado para alrededor de las 10 de la mañana.

Las diversas corporaciones de la Colonia española, incluso la 7.a Compañía de Bomberos, se habían formado en los alrededores del muelle y calles adyacentes, con sus estandartes sociales, para rendir homenaje a su paso a los representantes del Soberano y el Gobierno de la madre patria.

La plaza Colón y los edificios de las principales calles de la ciudad habían sido engalanados profusamente con guirnaldas y banderas chilenas y españolas.

Una abigarrada multitud había tomado posiciones en las cercanías de los muelles, en lo alto de los edificios cercanos a la playa y en todos los puntos de donde pudiera dominarse el espectáculo que momentos más tarde había de ofrecer la llegada del acorazado español y su escolta de buques de la Armada chilena.

La mayor parte de las naves nacionales y extranjeras surtas en el puerto lucían su empavezado de gala. Favorecidas por el estado bonancible del tiempo, numerosas embarcaciones engalanadas surcaban la bahía, a la espera de los barcos visitantes.

La ansiedad de la población acreció cuando se anunció que los humos de la escuadrilla habían sido avistados en el horizonte. Poco después de las 9.30 de la mañana, las naves entraban en el puerto. El acorazado "España" encabezaba el grupo, seguido a corta distancia por el crucero "Chacabuco"

Al largar el ancla el buque español, la multitud prorrumpió en aclamaciones estruendosas que no debían cesar un instante, en tanto que se efectuaban las operaciones de fondeo y el "España" era abordado por las falúas oficiales en que iban las autoridades a dar su bienvenida a la Embajada.

Los primeros en subir a bordo del 'España" fueron el Intendente de la provincia, señor don Carlos Orrego Barros, el vice-Cónsul de España, señor Rufo Chavarría; y el Gobernador Marítimo, capitán de navío señor Díaz Palacios.

El Intendente, al saludar a S. A. R. el Infante don Fernando y acompañantes, les dió la bienvenida en un breve y conceptuoso discurso, al que contestó el ilustre huésped con frases de afecto y admiración hacia el país, de cuyos habitantes había recibido ya tantas y tan elocuentes demostraciones de simpatía hacia España.

Momentos después, los Embajadores descendían a tierra, en una falúa a la que escoltaban innumerables embarcaciones llenas de espectadores que ovacionaban incesantemente a España y a sus representantes, tremolando sombreros y pañuelos en medio de un entusiasmo delirante.

Al poner pié en tierra, S. A. R. el Infante don Fernando y acompañantes, las tropas de la guarnición que abrían calle en el muelle rindieron honores, en tanto que la banda de músicos prorrumpía en los acordes de la Marcha Real.

El príncipe correspondía sonriente las ovaciones que se le tributaban al pasar. El trayecto desde el muelle hasta el alojamiento de S. A., en la residencia de la familia Camus Murúa, se hizo en medio de interminables aclamaciones.

A la 1 P. M. se ofreció en el Hotel Londres, por la colonia española residente, un gran almuerzo de 300 cubiertos.

El Infante ocupó el centro de la mesa de honor, teniendo a su derecha al vice-cónsul de España, señor Chavarría, y enviado del Gobierno de Chile señor Larraín Alcalde, y a su izquierda al Intendente de la provincia, señor Orrego Barros, y al Embajador don José Francos Rodríguez; los demás miembros de la comitiva ocuparon sus asientos conforme al protocolo.

Ofreció la manifestación el vice-cónsul señor Chavarría, quien en cálidas frases dió a los insignes huéspedes la bienvenida de los españoles residentes en Antofagasta y confirmó los sentimientos de fidelidad y afecto de los hijos de España a la patria distante y a su augusto soberano, a quien rendían homenaje en la persona de su representante. Manifestó que la Embajada había iniciado su jira triunfal a lo largo del territorio de Chile por la zona que menos atractivos ofrece a la vista, con sus costas abruptas e inclementes, pero que encierran en su seno veneros inagotables de riqueza mineral en donde encontrarán nueva vida las tierras agotadas de la vieja Europa. Las palabras del señor Chavarría fueron recibidas con un estruendosa salva de aplausos.

En seguida usó de la palabra el diputado por Antofagasta, don Antonio Pinto Durán, en nombre de la Unión Ibero-Americana. Con la elegancia grandilocuente que caracteriza su poderosa oratoria, el señor Pinto Durán significó a los huéspedes el inmenso júbilo que embargaba a los chilenos al recibir la visita de los representantes de la Madre Patria. Declaró que aun cuando la presente generación de Chile tiene ya una larga tradición republicana, la conmueven la pompa y la grandeza de las viejas monarquías de donde arranca la fuente de nuestra civilización, y que el pueblo chileno sentía una honda y sincera simpatía por el joven soberano de España, digno sucesor de los grandes Reyes de la Madre Patria y el que mayor admiración y afecto ha despertado en los pueblos de América por su espíritu humanitario y democrático. Dejó constancia ante el ilustre representante de la dinastía hispánica del amor con que los chilenos han sabido cultivar las tradiciones legadas por sus antepasados españoles, conservando con más íntegra pureza que en cualquier otro país de América las características de la raza ibérica. Las palabras del señor Pinto Durán arrancaron ovaciones delirantes de la concurrencia, a las que se asociaron los huéspedes con sus entusiastas aplausos.

Profundamente conmovido, se levantó el Embajador señor Francos Rodríguez para agradecer, en nombre del Infante don Fernando, aquel homenaje. Manifestó el señor Francos Rodríguez la complacencia con que había escuchado las expresiones del señor Pinto Durán acerca de las cualidades del actual Monarca español, cuyo gran corazón está siempre a los altos sentimientos de humanidad y justicia social, y en cuyo espíritu moderno tienen eco todas las iniciativas de bien social y de progreso humano. Rindió un férvido homenaje al pueblo chileno, en el que reconocía la generosidad, la energía y la grandeza de alma que son privilegio de los pueblos llamados a jugar un papel preponderante en la historia de la humanidad. Elogió también los sentimientos filiales de los españoles de Antofagasta, para con la patria lejana, y terminó brindando por la prosperidad de esta joven y floreciente República y por que se estrecharan más sólidamente los lazos de amistad que la unen a la Madre Patria.

Después del almuerzo, el Infante y comitiva recorrieron en automóviles diversas calles de la ciudad, siendo saludados a su paso con cariñosas expresiones del público.

Luego S. A. R. el Infante don F[illegible] alojamiento, en donde dió audiencia a todos sus connacionales que acudieron a cumplimentarle.

Los marinos del acorazado "España", que desembarcaron en la tarde, fueron muy agasajados por sus compatriotas y la sociedad de Antofagasta, y en todas partes fueron objeto de vivas muestras de simpatía popular. — **El Corresponsal.**

ANTOFAGASTA.—11 P. M.— En la Intendencia se efectúa en estos momentos el banquete de gala ofrecido en nombre del Gobierno a S. A. R. el Infante don Fernando de Baviera, el Embajador don José Francos Rodríguez y demás miembros de la Embajada especial de España.

Han concurrido a esta fiesta, que ha asumido proporciones de suntuosidad y fausto extraordinarias, las autoridades civiles, militares y comunales, los jefes y oficiales de los barcos visitantes, comandantes y oficiales superiores de los cuerpos de la guarnición, representantes del alto comercio local, prestigiosos miembros de la colonia española y caracterizadas personalidades de la sociedad de Antofagasta.

En la plaza Colón, al pie de los balcones del edificio de la Intendencia, las bandas de los regimientos de la guarnición ejecutan un festival de honor. Una multitud innumerable llena la plaza, y atruena el aire con sus aclamaciones a España, Chile y los enviados de la Madre Patria, en medio de un entusiasmo indescriptible.

Las iluminaciones de la plaza y las calles circunvecinas contribuyen a dar realce a las manifestaciones organizadas en homenaje a los representantes de España.—**El Corresponsal.**

EL EL LICEO DE APLICACION

AL ACTO EDUCACIONAL DE AYER CONCURRE EL MINISTRO DE INSTRUCCION PUBLICA

La repartición de premios a los alumnos

Con asistencia del Ministro de Instrucción Pública don Lorenzo Montt, del Intendente de la provincia don Jorge Valdivieso Blanco, del sub-Secretario de Instrucción don Ramón Fernández Bañados, de la Directora del Liceo de Niñas N.o 1 señora Isaura de Guzmán, del Rector del Liceo de Aplicación don Julio Montebruno, del Presidente de la Sociedad Protectora de Animales, don Alberto García Huidobro, de los directores de la misma, señores Guillermo Swinburn, Francisco Noguera, Ismael Valdés A., Carlos Vega y Jorge Meléndez, de la Directora de la Escuela "Arriarán", señorita Escobedo y ante un numeroso público se llevó a efecto ayer en el Liceo Aplicación un lucido acto educacional, organizado por la Sociedad Protectora de Animales "Benjamín Vicuña Mackenna" para repartir los 80 premios acordados por la institución para agraciar a los alumnos que tomaron parte en el concurso literario que abrió la Sociedad en diversos establecimientos de enseñanza de la capital.

A las 5 se dió comienzo al acto, con una pieza de música ejecutada por la banda del Regimiento Carabineros, siguiéndole el presidente de la Protectora, señor García Vidaurre, quien pronunció un hermoso discurso, lleno de sabios consejos y de útiles enseñanzas para los numerosos niños asistentes. Acto continuo es procedió a la repartición de los premios del Concurso del ahorro y del deporte.

De manos del señor Ministro, señor Montt recibieron los agraciados los premios del Concurso Literario, de manos del profesor señor Máximo Kany, los del Concurso Atlético y por último de manos del delegado del Departamento de Propaganda de las Cajas de Ahorro de Chile, señor Jorge Meléndez los premios donados por esta importante repartición.

Terminada la repartición de los premios, el Rector del Liceo de Aplicación, don Julio Montebruno pronunció un elocuente discurso, refiriéndose a la importancia de tres obras educaciones que se realizaban en la fiesta que comentamos.

Tanto los números de canto a cargo del barítono señor Emmanuel Martínez, como los números de piano, las declamaciones de la alumna de la Escuela Arriarán, fueron muy aplaudidos.

Los couplets de las hermanitas Raida Blanes, fueron de todo el agrado del público.

El parodista, señor Luis Barra hizo las delicias del público con sus chistes y monólogos.

Terminado el acto literario musical, se siguió un animado baile.

A las 8 de la noche la concurrencia empezó a retirarse, gratamente impresionada del éxito de la fiesta.

En el local de la fiesta notamos la presencia, además de los alumnos del Liceo Aplicación y sus familias a delegaciones de alumnos de las Escuelas Francisco Arriarán de la Sociedad de Instrucción Primaria y de las Escuelas Salvador Sanfuentes y Federico Errázuriz.

NOMBRAMIENTOS DIPLOMATICOS

DON FRANCISCO RIVAS VICUÑA

DON ALBERTO JOACHAM VARAS

DON ENRIQUE BERMUDEZ

DON VICTOR V. ROBLES

Han sido enviados al Senado los mensajes del Ejecutivo, solicitando el acuerdo de esta Corporación para los nuevos nombramientos de diplomáticos.

Como ya lo hemos anunciado, los Ministros en el Japón y México, señores Francisco Rivas Vicuña y Alberto Joacham Varas, pasan a asumir igual representación diplomática en Cuba y Venezuela, el primero y en Bolivia el segundo.

Los señores Enrique Bermúdez y Víctor V. Robles, son designados para servir las Legaciones en México y Japón, respectivamente.

En la próxima sesión del Senado se tratará de estos mensajes.

LA INDUSTRIA SALITRERA

En los círculos salitreros se cree seguro que las Compañías Alemanas de Taltal, Tocopilla y Tarapacá ingresarán a la Asociación de Productores

Las cifras calculadas para la posible exportación y consumo en el año salitrero 1920-21

Nuevos factores que deben tomarse en cuenta al considerar el negocio de exportación de abono

En los círculos salitreros y especialmente en la Asociación de Productores, se cree seguro que las compañías salitreras alemanas de Taltal, Tocopilla y Tarapacá entren a formar parte de la Asociación de Productores de Salitre, pues existe el mejor espíritu tanto de los gerentes de las principales oficinas alemanas como de los que componen la Asociación de Productores.

Las ventas para la exportación

En Julio último el Gerente de la Asociación de Productores de Salitre, señor Carlos Soublette estimaba que las cifras de posible exportación y consumo para el año salitrero 1920|21, alcanzarían a un total de 56.000.000 de quintales, de los cuales era probable que correspondieran 44.000.000 a los productores asociados.

Con fecha reciente el señor Soublette se ha dirigido a los miembros de la Asociación y a haciéndoles ver que en vista de que la situación mundial del comercio ha cambiado de Julio a esta parte, cree que no se debe confiar en que se practiquen nuevas ventas de entidad para exportación en el año salitrero en curso.

Además, dice el señor Soublette, hay otro factor inquietante para el comercio del salitre que es la situación incierta en que se encuentra la Asociación y a cuya consolidación el Directorio está dedicando sus mejores esfuerzos.

El Directorio ha estimado conveniente hacer conocer estas circunstancias a los señores asociados, a fin de ayudarles a formar juicio sobre el programa de elaboración que les convenga seguir, ya que no desconocerán la opinión desfavorable que pueda causar en los mercados extranjeros la acumulación de existencias desproporcionadas en la costa.

LA PROHIBICION DE EXPORTAR ORO

MEDIDAS QUE DEBEN CONTEMPLARSE EN EL PROYECTO DE LEY DEL EJECUTIVO

Presentación de la Sociedad de Fomento Fabril al Ministerio de Hacienda

A propósito del proyecto de ley presentado por el Ejecutivo para derogar la ley que prohibe la exportación de oro, la Sociedad de Fomento Fabril ha presentado el siguiente memorial a la consideración del señor Ministro de Hacienda:

"Santiago, 20 de Noviembre de 1920. —Señor Ministro:

Vivamente ha interesado al Consejo Directivo de la Sociedad de Fomento Fabril el proyecto que, según informaciones, US. ha decidido someter a la aprobación del Congreso Nacional en el sentido de derogar la ley que prohibe la exportación de oro sellado.

No corresponde a la Sociedad apreciar las causales de órden financiero y comercial que inspiran el proyecto, y si él será suficiente para poner término a la situación que se ha producido de exportarse clandestinamente la moneda de oro, y la de procurar que dicho numerario recupere libremente en el mercado internacional su verdadero valor. La acción del Consejo es sólo de carácter industrial, en resguardo de los intereses fabriles por cuyo progreso vela; y cree por esto que en caso de acojerse la derogación de que se trata, sería aconsejable que junto con ella se dictaran algunas medidas aduaneras que contribuyan no sólo a la normalidad del valor de la moneda de oro, sino también a la retención misma de ésta en el país, en forma más natural que la prohibición.

Para que la suspensión de la ley que prohibe la salida del oro satisfaga los propósitos que con ella se persiguen, sería indispensable, a juicio de este Consejo Directivo, que simultáneamente viniera la exigencia del pago de los derechos de importación totalmente en oro efectivo de 18d. En atención a las características especiales de la industria del nitrato, los derechos de exportación del salitre podrían seguir cubriéndose: el 40 por ciento en libras esterlinas sobre Lóndres y el saldo de 60 por ciento en oro de 18d. Todo esto tendería a crear un interés efectivo en mantener el oro en el país.

Es cierto que esta nueva exigencia en la contribución aduanera haría encarecer algo las mercaderías extranjeras; pero debe tenerse presente que los derechos actuales están de hecho enomemente reducidos a causa del mayor valor alcanzado por esas mercancías en los últimos años; por consiguiente, la obligación de pagar los derechos enteramente en oro, no envuelve una carga exagerada en la economía individual de los consumidores.

En efecto, el aumento recaerá solamente sobre los ya ínfimos derechos de importación, que hoy representan un gravamen ad-valorem de sólo nueve pesos veinte centavos oro en efectivo por cada cien pesos oro de mercancías. Este pequeño gravamen quedaría, por lo demás, ampliamente compensado con la valorización paulatina que adquiriría la moneda, ya que la libre exportación del oro, daría al peso oro chileno el valor que realmente le corresponde con relación a los cambios de Londres y Nueva York!

Ateniéndonos a cálculos hechos, la libre exportación del oro produciría en los artículos importados un alza no superior al uno y medio por ciento, alza que, dado su monto, a nadie dañaría apreciablemente; en cambio, el Fisco, en virtud del mayor premio del oro, vería aumentar sus rentas en cuatro millones de pesos al mes.

Cabe hacer constar también que en otros países, como Argentina y Uruguay, se ha presentado, igual que aquí, el problema del alza del dólar, que ha creado una situación muy angustiosa para las firmas que comercian en mercancías norte-americanas.

En aquellos países se señala también como medida eficaz para remediar la crisis producida, que se permita la exportación del oro a fin de normalizar la situación, pero no como medida aislada, sino dentro de un plan de protección y estímulo de la economía nacional.

En cuanto a nuestra naciente industria, que necesita de la decidida protección del Estado y del público para desarrollarse, se sentiría estimulada con las medidas a que se ha hecho referencia más arriba, porque con ellas se propendería a la restricción de las importaciones y, por lo tanto, al incremento de la producción nacional.

El Consejo Directivo de esta Sociedad que tesonera y perseverante viene representando a los Poderes Públicos las necesidades de la industria, cumple en esta oportunidad con expresar a US. que, en su concepto, las medidas indicadas pueden estimarse, en todo caso, como un principio de satisfacción de las aspiraciones que aquélla abriga, pues contribuirán seguramente al propósito común de independizarnos, en cuanto sea posible, de la manufactura extranjera; por lo tanto, es un deber de patriotismo aunar esfuerzos porque el país ocupe el puesto que le corresponde en la manufactura sur-americana, y no se le siga considerando sólo como un pequeño campo de consumo o una especie de colonia tributaria de Europa y Norte América.

Otra medida de carácter fundamental que ya se ha recomendado y que viene imponiéndose con suma urgencia para sanear y regularizar el valor de la moneda y ponerle tope a la importación, especialmente de las mercaderías estimadas superfluas, es la de elevar en forma permanente los derechos aduaneros, como lo han propuesto esta Sociedad y la Alta Comisión de Gobierno, pues está ocurriendo que la importación invade ya nuestro mercado en forma desproporcionada a las necesidades. Puede agregarse, a este respecto, que muchos fabricantes extranjeros a fin de dar salida en cualquier forma al exceso de su producción, están adoptando el nuevo recurso de enviar a consignación a nuestras casas de comercio las mercaderías que no pueden vender en sus propios países.

Con estos antecedentes, el Consejo Directivo de la Sociedad de Fomento Fabril espera influir en el superior criterio de US. respecto de la conveniencia, en caso de acogerse la medida de alzar la prohibición de exportar la moneda de oro, de completarla con la de exigir en oro la totalidad del pago de los derechos de internación, y a la vez de elevar la cuota de pago de los derechos de exportación del salitre que debe efectuarse en oro de 18 peniques, pudiendo cubrirse el restante de dichos derechos en la forma actual, es decir, en libras esterlinas en letras sobre Londres.

Dios guarde a US.—**Elíodoro Yáñez**, presidente.—**Manuel Núñez**, secretario."

La situación obrera en la región carbonífera

SE INICIAN LAS GESTIONES ENCAMINADAS A CONSTITUIR EL TRIBUNAL PERMANENTE DE CONCILIACION

EL GOBIERNO CONTINUA OCUPANDOSE DE LA DIFICIL SITUACION CREADA A LOS DIVERSOS SERVICIOS PUBLICOS DEBIDO A LA FALTA DE CARBON

Desde hoy correrán dos trenes de pasajeros en las distintas zonas

Presentación de la Compañía Schwager al Gobierno

El Gobierno ha continuado preocupándose de todo lo relacionado con la situación obrera en la región carbonífera.

Reunión de Ministros

En la Presidencia se reunieron ayer los Ministros de Guerra y Marina, señor Ladislao Errázuriz y de Industria, señor Armando Jaramillo.

En esta reunión se consideró la grave situación que esta creando a las industrias del país, y en especial a los servicios de trenes la actual paralización en las faenas en la región carbonífera.

Además se tomó conocimiento de algunos telegramas recibidos de las autoridades de Concepción en los cuales se dice que son muchos los obreros que han manifestado su descontento ante la prolongación de esta huelga, expresando al mismo tiempo su deseo de volver al trabajo.

Ante esto, hubo unánime acuerdo de parte del Consejo para proceder a hacer respetar, en forma absoluta, la libertad de trabajo. Para esto se estimó que debía procederse de modo que los obreros que están dispuesto a continuar en su trabajo, encuentren amplias garantías de seguridad de parte del Gobierno.

Telegramas a las autoridades de Concepción

Poco después de verificada la reunión de Ministros antedicha, el señor Jaramillo, telegrafió al Intendente de Concepción y al Gobernador de Lautaro, dándoles instrucciones terminantes, a fin de que se garantizara convenientemente la libertad de trabajo; procediendo en forma enérgica contra todos aquellos que atentaran contra este derecho.

Por su parte el Ministro de la Guerra, señor Ladislao Errázuriz envió iguales instrucciones al comando de la III división militar.

Con los dirigentes de las compañías carboníferas

En la tarde conferenciaron con el Ministro de Industria, señor Jaramillo, los representantes de las Compañías Mineras de Lota y Coronel y de Schwager.

Dichos representantes estuvieron de acuerdo al apreciar la situación creada a la industria minera, con estas continuas huelgas, que si élla se prolonga habría llegado el momento de cerrar las minas.

Por lo que respecta a la deuda que la Empresa de los Ferrocarriles adeuda a la Compañía de Lota y Coronel, por carbón consumido, que como lo hemos manifestado asciende a más de 7.000.000 de pesos, su representante manifestó al señor Jaramillo, que si la Compañía no había proporcionado a los Ferrocarriles parte del carbón que tiene en cancha, no era precisamente por esta deuda, sino que debido a que el carbón se necesita para el uso de las minas.

Tribunal permanente de conciliación

El delegado del Gobierno, señor Heraclio Fernández, de la Oficina del Trabajo, designado para constituir el Tribunal Permanente de Conciliación, ha manifestado al Gobierno, en comunicado de fecha de ayer, que ya ha dado término a las gestiones preliminares para la constitución del Tribunal Permanente de Conciliación, organismo que habrá de servir para dirimir rápidamente, toda dificultad que surja entre patrones y obreros, en la región.

El señor Fernández ha recorrido la mayoría de las minas por lo cual ha tenido oportunidad de sondear el ánimo de los elementos trabajadores, manifestándose muy optimista con respecto a la disposición de éstos para retornar a sus labores.

En el sentir del señor Fernández, y así se desprende de lo manifestado por él al Gobierno, cree que dentro de poco, los trabajadores han de volver a sus labores.

Otros comunicados

Por las comunicaciones que se continúan recibiendo en el Gobierno desde Lota, se sabe que los dirigentes obreros, han prometido volver a las faenas mañana Lunes.

Sin embargo, a este respecto predomina en el Gobierno un marcado escepticismo.

En Lota

En el Ministerio de Industria, se han recibido varios telegramas en los cuales se da cuenta que los obreros en huelga han obligado a que formen parte de sus organizaciones los empleados de la administración de las minas.

El servicio de trenes

El Director interino de los Ferrocarriles ha seguido ocupándose de la adquisición de combustible para la Empresa y del préstamo de los 7 millones de pesos para cancelar lo que se adeuda por carbón.

En una entrevista que celebró con el Ministro del ramo, señor Jaramillo, se acordó adquirir carbón en el extranjero.

Consejo de Ferrocarriles

En la mañana de ayer se reunió el Consejo Administrativo de la Empresa.

En vista de la situación de la Empresa por la falta de carbón, se acordó ordenar desde hoy Domingo, la restricción del tráfico de trenes a los más estrictamente indispensable, de acuerdo con las más apremiantes necesidades de la movilización de pasajeros y de carga.

En consecuencia sólo se dejarán los trenes de pasajeros en la I zona, entre Santiago y Valparaíso; dos en la II; dos en la III y uno en la IV, con las conexiones respectivas en todos los ramales.

El servicio de carga será reducido exclusivamente al acarreo de artículos de primera necesidad.

Se han impartido órdenes a fin de obtener toda la línea de primera clase que haya en la 2.a y 3.a zonas.

Adquisición de 70.000 toneladas de carbón

Además el Consejo aceptó las propuestas directas de una firma americana, por 70 mil toneladas de carbón, entregables en Diciembre y la 1.a quincena de Enero, próximo.

Los precios de esta propuesta fluctúan alrededor de 20 dólares la tonelada.

Con este motivo la Empresa contará desde el 7 de Diciembre con cargamento de carbón que le permitirán restablecer el tráfico normal de trenes, en forma absoluta.

Hasta esa fecha el servicio se hará en forma limitada.

Existencia de carbón

Ayer no se recibió carbón en la Empresa de los Ferrocarriles, de las compañías mineras debido a la paralización total de las actividades de las minas.

La existencia era hasta ayer la siguiente: 3.182 en la I zona y 245 en la II.

Presentación de la Compañía Schwager

"Valparaíso, Noviembre 19 de 1920.—Señor Ministro:

Desde hacen tres días se encuentran de pára nuestros establecimientos de Puchoco y Maule, de la Compañía Carbonífera y de Fundición Schwager, sin conocer por nuestra parte otra razón para que nuestros obreros hayan abandonado sus labores que la de su propósito de solidarizar con los trabajadores de la Compañía de Lota y Coronel, que se hallan en huelga desde el Lunes último.

La actitud de los trabajadores sería para nosotros una sorpresa si no estuviésemos acostumbrados desde hace ocho meses a experimentar la situación más ingrata que puede ofrecerse a una industria, pues, como V. S. está informado, durante todo este tiempo no ha podido la Compañía mantener un trabajo regular, y por el contrario, ha sufrido todas las consecuencias propias de la profunda desmoralización que existe en las faenas y que ha llegado a ser en ellas el estado normal.

Pero si no puede ser motivo de sorpresa lo ocurrido, en cambio, lo es de desaliento ante el fracaso de todos nuestros esfuerzos por mantener las mejores relaciones posibles con los trabajadores, que revela la participación que han tomado los últimos en un movimiento que no tiene relación alguna con las condiciones del trabajo que rigen en la Compañía.

En efecto, señor Ministro, esta Compañía no ha recibido de sus obreros manifestación alguna de que no estén satisfechos de la situación en que se encuentran, como no las recibió, sino por el contrario, muy favorables, cuando se declararon en huelga el 9 de Marzo de este año, como ahora, por solidaridad con trabajadores de otros establecimientos. Apesar de todo, durante el tiempo corrido desde entonces, no ha dejado la Compañía de atender cuanta petición razonable han hecho dichos obreros y de mejorar constantemente su condición, queriendo con ello demostrar su invariable buena voluntad. Como V. S. lo sabe, no ha dejado de concurrir la Compañía a toda gestión de avenimiento que le ha sido sugerida y V. S. ha sido testigo de las declaraciones de los obreros de que no tienen reproche que hacer a la Administración en cuanto a justiciero trato y benévolas disposiciones.

La última de estas gestiones, que fué manejada a instancias de V. S. por el señor don Manuel Rivas Vicuña, encontró de parte de la Compañía la buena disposición de siempre, y parecía que estaba destinada a eliminar para mucho tiempo todo motivo de desavenencia y a colocar la industria en condiciones de poder recuperar su existencia normal y servir sin tropiezos las necesidades del país.

Cuando empezábamos a poner en práctica el nuevo régimen convenido con nuestros obreros y auspiciado por las más altas autoridades de la República, una incidencia absolutamente desprovista de relación con las condiciones del trabajo ha venido a echar por tierra nuestras esperanzas de regularizar las faenas, reanudando la huelga total y causando con ello no solamente perjuicios a la Compañía sino a todos los servicios que dependen de la provisión de combustible que tenemos contratada.

Como los motivos que han manifestado los obreros de la Compañía Schwager para abandonar su trabajo no dependen de nuestra competencia, la Compañía cree en el deber de declinar toda responsabilidad por la situación que sobrevendrá, más o menos grave, según sea el tiempo que perdure la paralización de las faenas en sus minas; como asimismo de llamar la atención de V. S. hacia el hecho del incumplimiento por parte de los trabajadores de los compromisos que aceptaron en el último convenio de 13 de Octubre, de los cuales uno de los más importantes fu- el no suspender el trabajo ni declarar la huelga aún cuando se susciten diferencias entre ellos y la Compañía, para buscar arreglos inter tanto.

En el caso presente no se han producido diferencias de ningún género entre la Compañía y sus obreros, y éstos, sin embargo han abandonado el trabajo obedeciendo a sugestiones que no es del momento discutir, pero que, en todo caso, aparecen mucho más fuertes que el concepto de la obligación contraída y del respeto debido a las altas influencias que intervinieron en el último arreglo.

En presencia de una situación semejante, la Compañía se ve obligada a manifestar a V. S., junto con su resolución de mantener fielmente todo aquello a que se ha obligado por las distintas convenciones a que ha concurrido, que ha llegado a un punto en que le es difícil seguir adelante si de parte del Gobierno no recibe el apoyo que cree merecer y que le es indispensable para sostener su industria.

Ruego a V. S. se sirva tener presentes estas circunstancias para la justa apreciación de la forma en que la Compañía tiene fatalmente que cumplir sus contratos de provisión de combustible a los distintos servicios públicos, como asimismo de cualquier determinación a que pudiera verse arrastrada en resguardo de sus intereses.

Dios guarde a V. S.—(Firmado).—**Eugenio Escobar C.**, Gerente."

La Compañía de Lota y Coronel

El Directorio de esta Compañía minera ha citado a una reunión extraordinaria que se efectuará en el curso de la semana, a todos sus accionistas, para dar cuenta de la situación actual de la Compañía con relación a los últimos acontecimientos obreros.

Telegramas del secretario de la Federación Obrera de Chile

El secretario de la Junta Ejecutiva de la Federación Obrera de Chile, que se encuentra en Concepción, ha enviado a la Federación los siguientes telegramas:

"Lota, 20 Nov. 1920. — Señor Eduardo Bunster R. — Santiago. —Delegado Gobierno llegó. Hasta este momento, patrones no nombran representantes; obreros con delegados nombrados. Hay tranquilidad, sólo que ayer fueron tomados presos 7 obreros, por delito mariscar frente establecimiento. — **Díaz Vera**".

"Señor Eduardo Bunster R. — Este momento, juez Coronel niega excarcelación fianza 17 obreras.

Esta situación traerá consecuencia ningún arreglo paro, pues condición previa arreglo consiste libertad mujeres y 7 obreros apresados ayer por delito mariscar playa frente establecimiento Compañía. Resolución inquebrantable mineros de todos los sectores de no volver al trabajo mientras no haya libertad para estos presos. — **Díaz Vera**".

La jira del Preidente Electo

DETALLES DE LAS MANIFESTACIONES QUE SE LE TRIBUTAN EN LA CIUDAD DE ANTOFAGASTA

Discurso del señor Francisco Bustos Julio en el pic nic popular. — Memorial de la Municipalidad y del Partido Demócrata

EL SEÑOR ALESSANDRI LLEGARA HOY A COQUIMBO

Amplias informaciones de nuestro enviado especial!

Por los telegramas que nos ha enviado nuestro enviado especial, se han impuesto los lectores de LA NACION de las grandiosas manifestaciones que se han tributado al señor Alessandri en su jira por las provincias del Norte.

El señor Alessandri continuó el Viernes viaje a Coquimbo, a bordo del vapor "Imperial". De aquí regresará por el Longitudinal, la semana entrante, pasando por las ciudades de Ovalle, Combarbalá e Illapel.

Damos a continuación los telegramos que nos dirigió nuestro enviado especial, momentos antes de tomar el vapor:

EL PIC-NIC POPULAR

ANTOFAGASTA, 19 de Noviembre. — LA NACION. — Santiago.— Los diarios dan cuenta de la recepción tributada al Sr. Alessandri a la llegada a la ciudad y califican de apoteósis los festejos y manifestaciones que se le han rendido.

El señor Francisco Bustos Julio pronunció el siguiente discurso en el pic-nic popular:

"Vuestro paseo triunfal por el norte de la República os ha permitido sentir las palpitaciones de estos pueblos una vez más en medio de la alegría rebozante de las hermosas expectativas y de la renovada adhesión, ya no al candidato, sino al Presidente electo, cuyo programa ha de ser de una labor propicia a la Nación entera que tiene plena fe en sus propósitos.

"El centralismo absorbente ha estado a punto de producir la crisis de nuestros intereses y de los sentimientos nacionales y esta ha sido la causa principal de que consideremos a las altas esferas gubernativas como simples amasadores de riquezas fiscales y que ante nuestras constantes reclamaciones de mejoramiento, se nos conteste despectivamente, alimentándosenos con esperanzas que siempre han resultado vanas. Así junto con el descrédito de la palabra oficial, empeñada a vilipdecio de engaño, nos ha llegado la certidumbre de que nada podíamos esperar de los Poderes centrales, idea que cundió dominando las voluntades, sacudiendo el adormecimiento de la opinión, para decirles dónde están nuestros derechos y concitándolos para hacerlos valer en la hora de las grandes altiveces nacionales. Entonces las provincias comprendieron ellas mismas dónde estaba la fuente de donde se podían arrancar las fuerzas precursoras de los mejores días, las fuerzas vivificantes de los grandes alientos colectivos y con una majestad y un poderío incontenibles se aprestaron para la lucha que debía hacer época en los anales políticos de la República. Así cerraron el paso ambos convencionalismos insolentes que pretendían erguirse y mantenerse en la capital. Así surgió aquella fuerza avasalladora de la opinión pública que en una serie de éxitos jamás interrumpidos os exaltó a la primera magistratura de la Nación. La fuerza de la opinión ve en vuestro programa algo así como la enseña del porvenir justificando el nobilísimo presentimiento de que vuestro triunfo es el triunfo del país. Estamos, pues, en presencia del comienzo de una era de renovación y vuestra promesa de hacer gobierno de plena democracia y vuestra promesa que ha valido la crítica, da absoluta confianza de que pronto entraremos a un régimen de revisión de nuestro orden constitucional para consagrar las leyes que necesita la vida moderna en un país como el nuestro.

"El aspecto político, económico y social, de esas necesidades, habrá de poner a prueba constantemente a la colectividad chilena que ha menester de serenidad y gran fuerza de voluntad para hacer fácil y triunfal el camino que hay que recorrer hacia las incesantes renovaciones sociales. Pese a quien pese, y cueste lo que cueste, tenemos que cumplir el progreso indefinido, sin límites, la eterna ley de la evolución, marcha a la cual nadie puede oponerse ni aún los que desconocen o aparentan desconocer interesadamente los fenómenos sociales en que descansa el desenvolvimiento natural de los pueblos, so pena de que pretendiera remover el ideal bien definido que atrae y agrupa todos los hombres que sinceramente comprenden los principios que sirven de base a vuestro programa y que encarna el conjunto de condiciones más aptas para el desenvolvimiento integral de la Nación. Pero así como hay condiciones especiales para que la vida animal triunfe y perdure y fecunde, así ambién al obtener vuestro triunfo todo lo que es dable esperar de él, necesitamos ofreceros la garantía sólida de la unión de todos los elementos que concurrieron a haceros el primer magistrado de la República y de aquellos que ven en vuestras promesas el resumen de útiles y necesarias reformas el vínculo de superiores intereses que mancomunan en una misma finalidad de propósitos progresistas y patrióticos al futuro gobernante con sus gobernados.

"Señor Presidente electo: Al tación exterioriza los deseos de que hagáis gobierno sin tropiezos ni esa cooperación, cábeme la honra de deciros en nombre de las importantes corporaciones a cuyo nombre hablo, de que esta manifestación prometeros que podéis contar con dificultades". — **El Coresponsal.**

PETICION DE LA MUNICIPALIDAD

Antofasgata, 19 de Noviembre de 1920. — LA NACION. —Santiago. — La Municipalidad presentó al señor Alesadri un memorial en el que le pide un empréstito municipal, emisión de bonos para la construcción de habitaciones para obreros, la modificación de la actual Ley de Caminos en el sentido de que no debe ser cobrado en la región, por el rol de avalúos total de los haberes actuales de la comuna, la construcción de un puerto y del ferrocarril de Antofagasta a Salta; y cumplimiento a la ley que obtuvo en el Congreso el senador don Augusto Bruna, iniciar la construcción de nuevos edificios fiscales, la ampliación en los servicios de los hospitales de la zona, la dictación de la Ley Seca y la creación del pueblo La Unión.

MEMORIAL DEL DIRECTORIO DEL PARTIDO DEMOCRATA

En el memorial entregado al señor Alessandri por el directorio del Partido Demócrata, se consignan las siguientes peticiones: Dictación de leyes contra el monopolio; estabilidad de la moneda; creación del Banco Popular; construcción del ferrocarril de Antofagasta a Salta; construcción de casas para obreros; servicio de créditos hipotecarios por medio de Cajas de Ahorros a favor de los pequeños propietarios industriales; rechazar el alza de las tarifas del ferrocarril de Antofagasta a Bolivia; la supresión de las fichas en las oficinas salitreras; gratificación a los empleados públicos sin excepción; nacionalización de las empresas de agua potable; luz eléctrica y teléfonos; ley que regule los cánones de arrendamiento; combatir la empleomanía mediante la difusión de la enseñanza industrial.

En las peticiones de carácter social formuladas por el directorio del Partido Demócrata, figuran la construcción de edificios destinados a la educación secundaria aumentando en los que actualmente funcionan, los cursos en los Liceos de Antofagasta hasta que los educando puedan obtener sus títulos de bachiller; edificación del Correo, del telégrafo y del Juzgado; gravar las maquinarias que reemplacen el esfuerzo muscular; construcción del albergue para los militares inválidos y ancianos desvalidos; la creación del tribunal de conciliación permanente para resolver los conflictos obreros; la dictación de la ley seca; la extensión universitaria, reforma de los establecimientos penales; y reforma de la ley de accidentes del trabajo, reconociendo el derecho de la familia legítima a reclamar la indemnización correspondiente, y varias otras peticiones de suma importancia para el adelanto de la provincia.

HOSPITAL ARRIARAN

FIESTA DEL CURSO DE ENFERMERAS

En la tarde de ayer se llevó a efecto en el Hospital "Arriarán" una fiesta ofrecida por la Madre Superiora del establecimiento a las enfermeras del Curso del Estado que dirige el doctor don Eugenio Díaz Lira.

La fiesta se desarrolló en medio de la mayor cordialidad y alegría.

Además de las alumnas del curso de enfermeras asistieron los doctores Díaz Lira, Inostroza Fernando, Andrade, Alejandro del Río y Commentz.

Con la celebración de estos festejos se desea aunar los lazos de compañerismo que existen entre las alumnas de estos diferentes cursos de enfermeras.

LA ABNEGACION DE UN HOMBRE DE CIENCIA

COMO FUE MUTILADO POR LOS RAYOS X

Peligros que su manejo continuado encierra para el que con ellos trabaja

Conversando con el doctor Ekwall

En Chile, dicen, no se reconocen muchas veces los méritos de las personas, y suele afirmarse que es como idiosincrasia nacional el mirar con indiferencia o echar al olvido los méritos de los que han prestado servicios de bien público, sobre todo cuando se trata de hombres de ciencia.

Dr. EKWALL

En estos pensamientos meditábamos al encaminarnos a visitar al modesto masajista y radiólogo doctor Ekwall, con motivo de haber sido sometido hace poco a una operación que casi lo ha dejado sin la mano izquierda.

Nos recibió en su casa de la calle Claras, donde tiene su consultorio, y residencia que creemos no ha cambiado desde cuando llegó a Chile. Al presentarle nuestros saludos y conocer el objeto de la visita, nos manifiesta sus agradecimientos con esa sencillez tan espontánea que imprime como un sello de inequívoca superioridad a las personas consagradas a servir a sus semejantes con toda abnegación. Y esta sencillez se trueca aún en simpática ingenuidad, y tiene arranques de alma de niño, en los que pertenecen a la raza sajona. El doctor Ekwall es sueco y llegó a nuestro país el año 1897.

Nos conduce amablemente a su gabinete, local donde tiene las instalaciones de radiología, radioterapia y masajes según el sistema sueco. La pieza está llena de bovinas, cordones y enchufes que sirven para conectar los aparatos, etc.

Las paredes se ven cubiertas de fotografías de impresiones radiográficas alternadas con cuadros anatómicos y de asuntos médicos. Se adivina que ese es el sitio de la casa donde el dueño tiene puestas todas sus complacencias.

—Díganos, doctor, le preguntamos, ¿cómo fué eso de la mano?

—Oh, nos dice, ahora en la actualidad es muy fácil de explicar. Cuando yo comencé a trabajar con los rayos X, veinte años atrás, no se conocían las influencias destructoras que tienen sobre el organismo al usarlos constantemente. Ahora se sabe eso, por lo que todos usan vestidos aisladores durante las manipulaciones radiológicas. Yo no me daba cuenta al principio, continúa, de los estragos que iba sufriendo. Primero, la caída abundantísima del pelo; después, el desarraigamiento de la dentadura; por último, irritaciones cutáneas. Una me apareció en el dorso de la mano izquierda, mas no le dí importancia, y continué mis trabajos con el entusiasmo de siempre. La acción lenta y destructora de los rayos continuó desorganizando la piel de mis manos que yo necesariamente debía utilizar en nuevos y nuevos trabajos que venían a agregar sus efectos perniciosos a la lesión ya existente.

En Europa ha sido grande el número de radiólogos sacrificados en aras de las investigaciones con rayos X; algunos han perecido y otros han soportado grandes amputaciones después de dolorosos padecimientos; ha habido también muertos instantáneamente por una mala maniobra con los aparatos como ha pasado hace poco en París con el doctor Jaugeas, ayudante del conocido profesor Beclére.

Una vez, habiéndome trasladado a una casa particular con mi instalación de rayos, delante de una gran concurrencia que iba a presenciar la aplicación, me sobrevino un accidente que aumentó la gravedad de mi mal: al retirar una lámpara que estaba cerca del enchufe, volví la cabeza e inadvertidamente topé con la mano izquierda el cordón de la corriente, cuya descarga sufrí íntegra. Poco después las inflamaciones de mi mano se convirtieron en una verdadera llaga. Mis sufrimientos han sido horribles por este motivo y he visto quebrantada mi salud y mi vigor, que fueron siempre excelentes. Imagínense ustedes, nos dice, que pasaron días en que perdí veinte kilos en una semana.

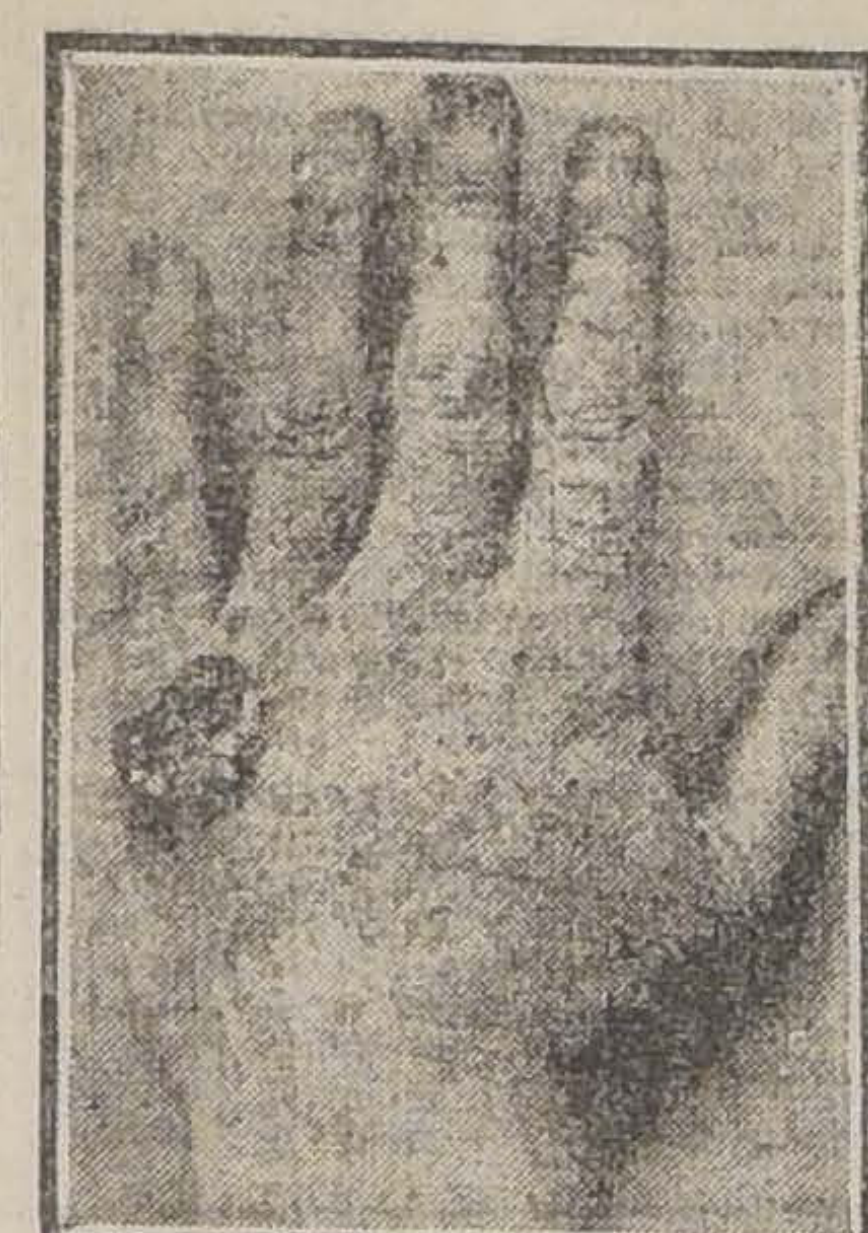

LABORATORIO DE RADIOLOGIA DE LA ESCUELA DE MEDICINA. RADIODERMITIS ULCEROSA TARDIA PROLIFERANTE DORSO MANO IZQ. DEL SEÑOR ERIK KNUT EKWALL

—¿Y por qué no se resolvía a hacerse operación? le preguntamos.

—Porque creía que iba a perder enteramente mi mano. Pero cuando el doctor Benavente, con toda la autoridad de su ciencia y de su gran corazón, me aseguró la posibilidad de dejarme siquiera tres dedos, me fuí inmediatamente al hospital a hacerme la amputación.

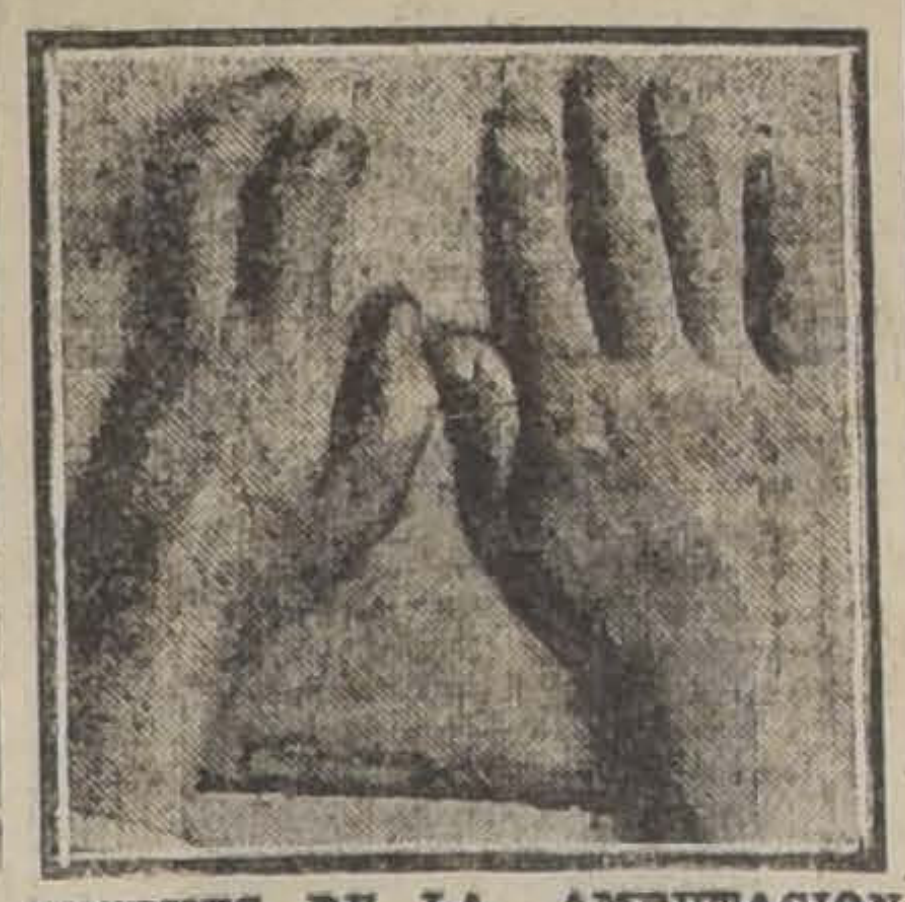

DESPUES DE LA AMPUTACION DE LOS DEDOS MEÑIQUE Y ANULAR CON SUS CORRESPONDIENTES METACARPIANOS POR RADIODERMITIS ULCEROSA TARDIA PROLIFERANTE Y MUY DOLOROSA

En efecto, el doctor se quita el guante que le cubre la mano amputada y nosotros miramos con asombro el pedazo de miembro que tenemos a nuestra vista. La naturaleza, como celosa de sus prerrogativas para obrar prodigios, ha querido inutilizar el instrumento que los hacía mediante la aplicación de la ciencia, que revelaba sus más hondos secretos. Y con los mismos medios de que se valía ese instrumento, con esos mismos lo destruyó.

—Díganos, señor Ekwall, volvemos a interrogar, ¿cómo inició su carrera en este país?

—Esos son recuerdos para mí muy interesantes, nos responde el amable entrevistado. Recién titulado en la Universidad de Stokolmo recibí una invitación para venir a Chile a trabajar con el doctor Juan Billing que había instalado aquí el primer establecimiento de masaje sueco. Al año siguiente de llegar, siempre atraído por la afición a los rayos X, me dediqué a montar una instalación particular. Increíbles son las dificultades y gastos que tuve que afrontar, pero como estaba de por medio mi inmenso cariño a la radiología, me empeñé hasta obtener el triunfo. Al hacer las primeras aplicaciones de los rayos, el vulgo creyó que se trataba de brujerías preparadas por un charlatán más o menos habiloso, y tal fuerza debieron tener los denuncios llevados a la policía, que un buen día fuí llevado preso y pasado con parte al Juzgado. En aquellos años eran casi desconocidos entre nosotros los rayos X, de modo que me costó evidenciar mi buena fe y honorabilidad de procedimientos. Tuve la suerte, nos agrega, de trabar lazos de íntima amistad con el doctor José María Anrique, profesor de recordada memoria en la Escuela de Medicina, y a él fué a quien entusiasmé hasta dedicarse a las manipulaciones radiológicas que introdujo en los servicios del Hospital de San Vicente.

El Gobierno se decidió a llevar a efecto las instalaciones necesarias para aplicar a los enfermos de los diversos hospitales de Santiago los rayos X. A mí me correspondió, agrega el doctor Ekwall, con visible satisfacción, ser el encargado de esos servicios en el Hospital de San Juan de Dios durante 20 años acudiendo día a día a hacer mi trabajo radiológico.

—Permítanos, doctor, le interrumpimos, ¿y prestan mucha ayuda los rayos X a la medicina?

—Como nó, nos afirma el señor Ekwall. Se hacen determinaciones de inmenso valor para el diagnóstico y tratamiento en las afecciones médicas e intervención en las quirúrgicas. Personalmente yo he atendido más de dos mil casos sólo de localización de balas. Para ello tengo un aparato especial, del que poseo la patente de privilegio, y que permite la fijación de cualquier cuerpo extraño al organismo del paciente. Una vez apliqué los rayos a un individuo que llevaba en su mejilla derecha, a la altura del pómulo, una hoja quebrada de puñal, de cuya existencia nadie, ni el mismo sabía, pues al entrar dicha hoja no había dejado sino leves rastros. Casi seguramente el hombre estaba borracho cuando fué atacado.

Como un velo de tristeza cubre la límpida mirada azul de nuestro entrevistado cuando la conversación recae sobre su retiro de los servicios radiológicos del Hospital por motivos de su enfermedad. Pero yo seguiré trabajando, añade emocionado, hasta los últimos momentos de mi vida, pues a esto he dedicado los desvelos de toda mi existencia. Tengo la íntima convicción de haber contribuído al progreso de la medicina en este país, y al alivio de los dolores humanos.

Nos despedimos del amable doctor, y salimos de la entrevista con una amargura muy grande que nos llena el alma porque hemos comprobado otra injusticia más para pagar los méritos de uno que se ha sacrificado noblemente por sus semejantes y se le ha relegado al olvido. Tal vez en otro país su nombre hubiera coronado en sitio de honor alguna gran obra y su persona hubiera sido colmada de atenciones.

CENSO DE LA REPUBLICA

NOTA DEL MINISTRO DEL INTERIOR A LOS INTENDENTES Y GOBERNADORES

El Ministro del Interior ha dirigido una nota a los intendentes y gobernadores de la República, dándoles instrucciones precisas para que adopten todas aquellas medidas que estimen convenientes para que la realización del censo sea hecha en las condiciones que requiere una obra de tal importancia para el país.

Pide el Ministro del Interior en esa nota, la más estricta vigilancia en el funcionamiento del acto cívico, para el cual se han nombrado inspectores de zona y que deben estar previamente de acuerdo con los funcionarios públicos. Indica además como convenientes las reuniones de la Comisión Departamental nombrada por el Gobierno, a fin de que sean resueltos rápidamente los tropiezos que pueda ofrecer el levantamiento del censo en las diferentes ciudades del país.

FERROCARRIL DE CURICO A FREIRE

PETICION DE LOS AGRICULTORES DE LA REGION

No hace mucho tiempo, se iniciaron los trabajos de construcción del ferrocarril de Curicó a Freire, ferrocarril que por su situación, está llamado a prestar inapreciables servicios para la extensa zona que va a cruzar.

En el presupuesto para el año 1921, por economía, sólo se ha consultado una cuota de 400 mil pesos para el pago de los trabajos que se efectúen en dicho año.

En vista de esto, varios agricultores e industriales de la región se han dirigido al Gobierno haciéndole presente que dicha cuota no alcanzará a cubrir el dinero que en esos trabajos invertirá el contratista de la obra, por lo cual es de estricta necesidad que sea alzada.

Como se sabe, el costo de esta obra suma más o menos nueve millones de pesos; y según los cálculos efectuados, la obra demandará un gasto anual de tres millones de pesos.

Por esta misma razón, el contratista ha manifestado al Gobierno que se le aumente la cuota anual acordada; igual petición ha formulado la comisión parlamentaria de la provincia.

Institución Social Chillaneja

La junta general de hoy

Hoy, a las 2 y media P. M., celebrará su segunda junta general de socios esta colectividad, en Morandé esquina de Compañía.

La reunión tiene por objetos principales: la aceptación de nuevos miembros y la discusión de los estatutos sociales que regirán la Sociedad, materia de interés que seguramente llevará una buena asistencia de asociados de ambos sexos.

Como lo hemos informado en ocasiones anteriores, esta institución reunirá en su seno a los chillanejos residentes, ya sean profesionales, estudiantes, obreros o empleados, y sus familias, con fines de cultura y sociabilidad, y además para trabajar en común por el progreso de la provincia de Ñuble, en lo que le sea posible impulsar desde acá.

Actualmente rige sus destinos una junta directiva provisoria, presidida por el antiguo vecino chillanejo don Artemio Torres G., a quien acompañan don Rómulo Garcés, como tesorero y los señores Ramón Gutiérrez R. y Pedro P. Bermedo, como directores. Una comisión, cuyos miembros han trabajado con entusiasmo, especialmente don Efren Soto, ha tenido a su cargo la confección de los estatutos sociales y hoy dará cuenta de su cometido.

Dada la importancia de la reunión de esta tarde quedan invitadas a ella las personas de Ñuble que simpaticen con los propósitos de esta naciente institución y citados especialmente los miembros que la forman hasta la fecha.

ESPECULACIONES BURSATILES

EL DESAFUERO DEL DIPUTADO, SEÑOR MENCHACA LIRA

Ayer continuó la Corte de Apelaciones ocupándose del desafuero del diputado señor Menchaca Lira.

Hizo la defensa del señor Menchaca, el abogado señor Arturo Alessandri Rodríguez.

La audiencia quedó pendiente.

Exposición Anual de Bellas Artes

Ultimo día de recepción de las obras

Como lo hemos anunciado, hoy es el último día para la recepción de las obras que han de figurar en este salón, con tal objeto se atenderá al público hasta las 6 P. M.

Ponemos en conocimiento de los señores artistas exponentes al Salón Oficial, que, según lo dispuesto en el reglamento de exposiciones anuales, hoy deben de reunirse en el Palacio de Bellas Artes, a las 6 P. M., para elegir los miembros del jurado de admisión y colocación a que tienen derecho.

Consejo de Gobierno Local

Ultimamente celebró sesión este Consejo, presidido por el señor Roldán.

Se discutió el proyecto de los señores Philippi y Vergara Salvá, por el cual se procurarán nuevas rentas a las Municipalidades.

Se tramitaron los asuntos de la cuenta y se leyó una comunicación del señor Ministro del Interior, en que dice que con mucho interés gestionará la dictación de un Reglamento Sanitario.

Se aprobó un informe del señor Arteaga Undurraga y se pasó a discutir el informe sobre rentas municipales, acordándose pasar un proyecto al Gobierno para que lo eleve a la consideración de las Cámaras.

Antes de terminarse la sesión, el señor Roldán agradeció el concurso de los señores alcaldes, manifestándoles la gratitud del Consejo por sus valiosas colaboraciones.

LEY DE RECLUTAS Y REEMPLAZOS

EL CONSEJO DE ESTADO APRUEBA AYER EL MENSAJE DE REFORMA

En la reunión de ayer, el Consejo de Estado prestó su aprobación al mensaje del proyecto de ley que reforma la ley vigente de reclutas y reemplazos y del cual debe preocuparse el Congreso en el próximo período de sesiones.

La reforma de dicha ley ha venido preocupando vivamente a nuestro Gobierno desde hace algún tiempo, haciéndose sentir en forma palpable la necesidad de introducir en ella algunos cambios que redundarán, sin duda alguna, en la mayor eficiencia del ejército de reserva en que descansa la seguridad nacional.

El artículo principal de este proyecto de ley, afecta al tiempo en que actualmente cumplen nuestros ciudadanos con el servicio militar y es del siguiente texto: "Todos los chilenos en estado de cargar armas, que con arreglo a lo dispuesto en la ley de reclutas y reemplazos estén obligados a servir en el Ejército activo, prestarán sus servicios en cuerpos durante dieciocho meses, con el sueldo que señala la ley respectiva a los conscriptos militares; los que continúen en el servicio percibirán después de cumplir los dieciocho meses el sueldo y las gratificaciones asignadas al personal permanente del Ejército.

La presente disposición se entenderá sin perjuicio de lo que establece la ley N.o 3676 a favor de los ciudadanos que hayan hecho en los colegios, escuelas públicas y privadas, los ejercicios militares y de tiro, que esa misma ley determina".

Como se ve, el servicio militar ganará en seis meses de permanencia en los cuarteles de los conscriptos, aumento mediante el cual podrá intensificarse la preparación técnica y teórica de las tropas.

LA DETENCION DE SANTIAGO LABARCA

El señor Santiago Labarca presentó al Ministro, señor Molina un escrito pidiendo su excarcelación bajo fianza.

El Ministro sumariante puso como providencia "vista al promotor fiscal" retirando, después el señor Labarca el escrito de excarcelación que había presentado.

Sastrería New-York

Sensacional rebaja de precios conseguirá usted si viste en nuestra Sastrería.

Inmenso surtido en ricas y elegantes telas netamente inglesas hemos recibido durante la presente semana. Ventas con grandes facilidades de pago. Cuotas: $ 5 semanales o $ 20 mensuales.

Clubs permanentes de ternos finos con la única cuota de $ 5 semanales.

Garantizamos confección esmerada y corte elegante. No olvidar que la única manera de ahorrar tiempo y dinero es vestir en nuestra Casa.

¡Ver para creer!

SAN ANTONIO 50

LUNES 22

Otra de las ya famosas ofertas de

RETAZOS Y SALDOS

tendrá lugar Mañana en el Departamento

"GARNITURES"

La importancia de estas Extraordinarias Ocasiones que brinda GATH & CHAVES es bien conocida del público, que se apresura a aprovechar

LOS PRECIOS IRRISORIOS

de cada uno de los RETAZOS Y SALDOS.

HAY

RESTOS DE CINTAS de varias clases y anchos.
RESTOS DE ENCAJES de varios anchos y calidades.
RESTOS DE BORDADOS en distintos anchos.

Además, en esta EXCEPCIONAL LIQUIDACION, hay un Saldo de:

CARRETES DE SEDA, ALGODON PARA ZURCIR,
BROCHES DE PRESION, BALLENAS PARA CUELLOS,
ALAMBRES PARA SOMBREROS.

Es el último día de las Grandes Rebajas de Precios en Lencería Niñas y Layettes.

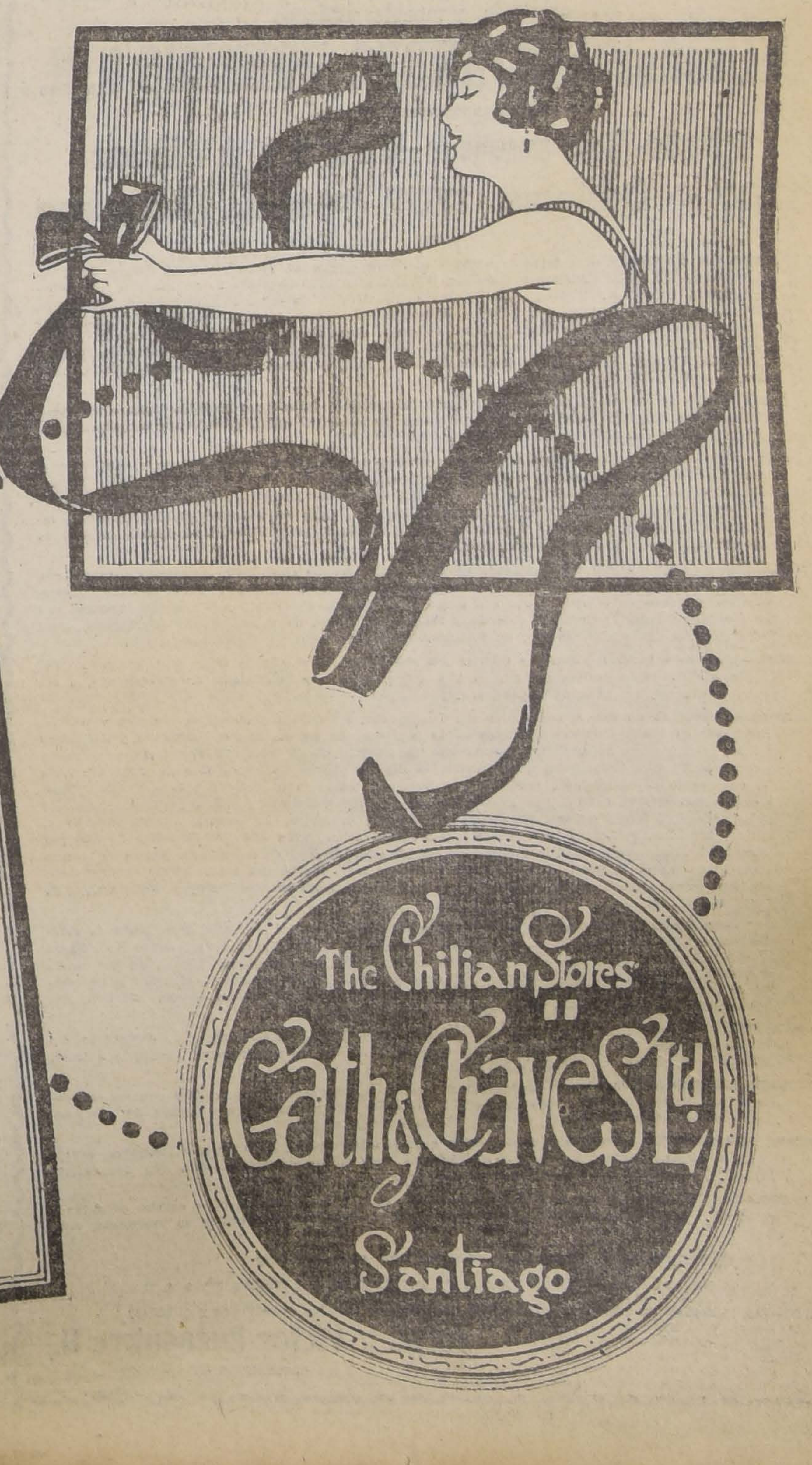

La carestía de la vida y los jornales

Estamos seguros de que si don Francisco Díaz B., hubiera leído un estudio publicado no ha mucho en una revista francesa por el célebre economista socialista E. Gide pensaría de distinta manera.

La vida está cara. El término medio del aumento del costo de la vida en Europa es de 200 por ciento. Bajará, sin duda; pero quedará siempre alto. Y estando alto allá, también lo estará aquí.

Oigamos el raciocinio de Gide.

El presupuesto francés anterior a la guerra era de 4 a 5 mil millones de francos. El presupuesto aprobado para 1920 sube a 15 mil millones de francos; y es seguro que se elevará a 18 mil millones con las leyes que continuamente se votan.

Ahora bien, la renta total de los franceses alcanza, en sueldos, jornales, intereses de capital, emolumentos, etc., en todo lo que ganan todos los franceses, a 36 mil millones por año.

Si el presupuesto es de 18 mil millones, el Estado tiene que quitar, directa o indirectamente, el 50o|o de lo que gana a cada individuo.

Se lo quitará en mil formas: impuestos de internación y de exportación, sobre el suelo, sobre la renta, sobre edificación, etc., etc., pero tendrá que quitárselo, so pena de hacer bancarrota.

¿Qué remedio tiene esta situación?

De paso, digamos que todo esto afecta a la vida económica del mundo entero. Como igual fenómeno pasa en todos los países que hicieron la guerra, y como esos países son industriales y nosotros les compramos sus artículos (la internación en Chile pasa de 300 millones al año), tendremos que pagarles caros sus productos.

Porque es claro que si suben la mano de obra, los impuestos y la materia prima, el producto tiene que encarecer. La vida, pues, seguirá siendo cara para nosotros, que vivimos del comercio extranjero.

¿Qué propone Gide para resolver esta cuestión? El remedio más lógico: aumentar la renta de todos los franceses.

¿Cómo? Aumentando al doble los salarios, los sueldos, los honorarios, el interés del capital, todas las rentas.

Pero, ¿cómo se aumenta todo eso? Lenta o rápidamente, eso se va haciendo; lo vamos haciendo en todas partes.

El salario de los obreros ha aumentado en Europa a más del doble; y hay gremios, como los mineros de Inglaterra, que han tenido un aumento de 4 veces el salario anterior a la guerra.

En Chile han ido aumentando los salarios de muchos oficios y artes. Se aumentan los sueldos de los empleados. El interes del capital ha subido en Europa de 3 o 4o|o a 8, 9 y más por ciento. Los empréstitos fiscales—vea el francés que se coloca en Chile—se toman al 6o|o con rebaja en la cotización del bono; lo que en la práctica significa el 7 o el 8o|o. En Chile ha subido del 9o|o bancario al 10 y al 12o|o.

Los países europeos pueden sacar algunas castañas con mano de gato. En efecto, ellos son industriales que exportan; lo que quiere decir que los países consumidores les ayudamos a pagar sus gastos. Pero nosotros ¿qué vendemos fuera del salitre?

Nuestra capacidad para aumentar los salarios y rentas es limitada. Ya el Estado en aumentos de sueldo lleva un nuevo gasto de más de 30 millones de pesos; y naturalmente, tiene proyectos de nuevos impuestos para pagar el déficit.

No hace mucho que el Dr. Correa hizo notar que en el Sur, de donde venía llegando, pululan los desocupados hambrientos por los caminos. No hay trabajo. Santiago está invadido de una banda de rateros.

Y la miseria va en aumento.

Hay que tener trabajo. Para tener trabajo, hay que tener industrias. Para tener industrias, hay que tener carbón o electricidad barata.

Por eso Europa apresuradamente monta fábricas de fuerza. Inglaterra aumenta su fuerza de 2 millones a 4 y medio millones de caballos; Francia, en 800 mil caballos; España, en 200 mil caballos, y así por el estilo. Se pide a los ríos y caídas de agua lo que no da el carbón, cuyo precio es todavía 4 veces lo que en 1914.

Lo que interesa al obrero en Chile es que haya fuerzas, para que surjan industrias, para que pidan trabajo.

Con trabajo, aumentan los salarios. ¿Qué significa pagar 10 centavos más la movilización, si ella produce trabajo y salarios de 10 o más veces esa suma? Un peso al día que aumente el salario por esa causa, dará de sobra para pagar 20 centavos más por cuatro viajes en imperial.

Hay que mirar un poco más allá de nuestro pequeño horizonte. Hay que sembrar para cosechar.

EXPECTATOR.

Ministro de Chile en Bélgica

Nombramiento del señor Matías Errázuriz

Se ha informado de que ayer se recibió en el Ministerio de Relaciones Exteriores respuesta del Gobierno de Bélgica, comunicando que el señor Matías Errázuriz, designado Ministro Plenipotenciario de Chile ante aquel país, es persona grata.

Ayer mismo se habría comunicado cablegráficamente esta noticia al señor Errázuriz, que reside, como se sabe, en Buenos Aires, y se tramitó el decreto de su nombramiento.

AUTOMOVILISMO

EL AUTO-CAMION, FACTOR ECONOMICO

Su acción complementadora de los ferrocarriles insuficientes Interesantes declaraciones del presidente de la Comisión de Comercio Nacional e Internacional de los Estados Unidos

En un "magazine" de los muchos que en los Estados Unidos hay consagrados al automovilismo, encontramos el siguiente artículo relacionado con la acción que los transportes a motor pueden desarrollar en pro del desarrollo económico de un país cuya red ferroviaria es inferior a sus necesidades. Las apreciaciones que contiene, debidas a un alto funcionario del Departamento de Comercio norteamericano, tienen un especial interés para nosotros, que cada día debemos lamentar la insuficiencia de los medios de transporte de que actualmente disponemos y que podría encontrar en el auto-camión, previa la realización de un bien estudiado plan de caminos, la solución más práctica y eficaz.

"La coordinación del auto-camión con los ferrocarriles—dice la publicación en referencia,— como medio de acelerar el transporte de los productos de necesidad diaria, ha recibido el apoyo y el asentimiento del diputado norteamericano Mr. John J. Esch, presidente de la Comisión de Comercio Nacional e Internacional.

En un discurso pronunciado ante la Comisión de Transportes del Consejo Federal de Caminos, en Washington, que está tratando de coordinar el transporte por los caminos con otros medios de transporte, Mr. Esch demostró que el auto-camión será una gran ayuda para los ferrocarriles. Opinó que diferentes clases sociales: el agricultor, el consumidor, los ferrocarriles y hasta el mismo gobierno aprovecharían del proyecto.

Muchas regiones, en Estados Unidos, no tienen ferrocarriles y debido a las dificultades topográficas o a la falta de medios no sería posible construirlos. Se espera que allí el auto-camión hará accesibles regiones que ahora no lo son. Además, Mr. Esch se refirió al auto-camión en sus relaciones con los ferrocarriles. Dijo creer que, mediante la coordinación de los dos, el auto-camión suministrará cargas a los ferrocarriles, con ventaja para los dos.

Hay muchos lugares en donde, del punto de vista financiero, no convendría la construcción de un ramal ferroviario de corta extensión, pero en ellos podría organizarse un servicio de auto-camiones, a condición de que se construyesen buenos caminos. De esta manera, el servicio de auto-camiones, extendiéndose a los lugares menos accesibles del interior, se convertiría en una especie de ramal para los ferrocarriles.

Debido a la falta de facilidades de transporte, grandes cantidades de alimentos vegetales quedan pudriéndose en el campo. Mr. Esch dijo que era un crimen permitir la destrucción de dichas cosechas simplemente por no existir los medios de transporte rápidos y adecuados para llevar los productos al mercado. En general, el agricultor produce legumbres y frutas en lotes pequeños, así que se ve obligado a efectuar el transporte de sus productos por medios propios. Esto significa una pérdida de tiempo para él y sus empleados. Un medio para resolver el problema del trabajo es el de permitir, al agricultor, que quede en su tierra y que con él queden sus animales de faena, sin que tengan que hacer viajes al mercado.

Mr. Esch discutió, también, las reglas necesarias para el servicio de auto-camiones. Los mejores servicios se conseguirían, dijo, mediante el establecimiento de caminos de un ferrocarril al otro, con tarifas idénticas y con combinación de servicios. Poder transportar las mercaderías por diferentes líneas de auto-camiones con un solo conocimiento sería muy conveniente, tanto para los comerciantes como para los transportadores del interior. Pero, si se aplica dicho sistema, habría que protegerlo eficazmente. Bajo la ley de transportes que hace poco se promulgó en Estados Unidos se dió a la comisión federal de transportes un poder aumentado para combinar las tarifas. Sin tarifas justas y una distribución adecuada de ellas, posiblemente las compañías de auto-camiones no podrían existir. Al determinar la parte de las tarifas a que tienen derecho las compañías de transporte por auto-camiones, la Comisión Federal de Transportes o algún otro cuerpo de contralor tendría que determinar el costo de los servicios prestados por las respectivas líneas de auto-camiones.

Las complicaciones siempre mayores y las dificultades crecientes de la escasez de transportes sufridas por Estados Unidos, como todo el mundo, desde que empezó la guerra, han provocado medidas drásticas por parte de los jefes industriales, que ven siempre más la necesidad de una solución práctica del problema molesto y esencial que aflige al comercio norteamericano. Al discutirse, en una reunión de comerciantes e industriales representativos, dicho problema, se ha visto que siempre se hace más necesario un aumento de las facilidades de transporte.

En los últimos tiempos, numerosos directores de establecimientos comerciales e industriales, que conocen la situación, han insistido, con urgencia, en la utilización del auto-camión como medio de aliviar la congestión de los ferrocarriles en diferente forma.

Uno de los argumentos más poderosos estuvo contenido en una declaración de Mr. William G. Mc Adoo, quien dijo que "el país ya no tiene transportes ferroviarios adecuados a sus necesidades, y pasará mucho tiempo antes que estos servicios alcancen a satisfacer necesidades generales. El alivio más práctico y más inmediato que podrá encontrarse es el uso de auto-camiones y la construcción de caminos buenos".

La opinión general de los hombres de negocios es que el auto-camión merece el apoyo decidido de todo ramo de industria. Es evidente que no hay auto-camiones suficientes, en uso, para aliviar la situación. Sólo en los Estados Unidos se necesitan, por lo menos, 1.000.000 más.

Los auto-camiones están transportando, actualmente, una parte considerable de los fletes de corta distancia, y lo hacen en forma económica. Han resuelto el problema de las estaciones de carga ferroviarias de las grandes ciudades. Esta clase de transportes, según ha sido demostrado, ha evitado a los ferrocarriles demoras y gastos causados por la congestión.

La congestión de los transportes ha probado plenamente que los caminos del país son absolutamente insuficientes en la forma como están construídos en la actualidad. Los caminos que antes se consideraban como satisfactorios, ahora han sufrido bajo el aumento de tráfico pesado. En algunos casos, las autoridades se han visto obligadas a limitar el peso de las cargas permitidas en ciertos caminos.

CONFERENCIA EN LA UNIVERSIDAD

LA DISERTACION DEL PROFESOR SEÑOR GAUTHEROT SOBRE LA GUERRA

Con una afluencia crecidísima de una selecta concurrencia que llenaba totalmente el Salón de Honor de la Universidad del Estado se efectuó ayer la conferencia del didstinguido catedrático francés, M. Gustave Gautherot.

El tema de la conferencia versó sobre la ofensiva francesa de Abril de 1917, explicándola minuciosamente ante un mapa.

El hecho de que M. Gautherot, participara en la gran guerra, en calidad de capitán ayudante del Estado Mayor, desempeñando delicadas y peligrosas comisiones, le dió mayor interés a su conferencia, pues en ella diburgó con especial talento, recuerdos personales de los múltiples hechos de armas en que le cupo actuar.

La amena e intersante discertación fué seguida con interés y agrado por la concurrencia, que en varios acápites premió con el aplauso espontáneo y cariñoso.

Llamó la atención los interesantes episodios relatados por el sekor Gautherot, con gran realidad y colorido.

Al final de su conferencia agradeció, con frases de honda sinceridad, la concurrencia de tantas familias, agregando que era su firme propósito trabajar en su patria porque se enseñara en universidades y liceos el idioma castellano, con lo cual, dijo, estaba seguro se obtendría un cabal conocimiento de los países de la América, en los cuales los franceses gozan de tantas simpatías.

Se finalizó esta conferencia con la proyección de varias vistas representando aquellas fases más interesante del Somme, en los sitios vecinos a Verdun y Reims.

BOX

LOS MATCHES FINALES DE ANOCHE POR LOS CAMPEONATOS NACIONALES DE AMATEURS

Quedan elegidos campeones Carlos Abarca, Nicolás Flores, Bent Miranda y Dionisio Muñoz

Ante una numerosa concurrencia se realizaron anoche en el Hippodrome Circo los matches finales por las competencias de los campeonatos nacionales de amateurs, que venía organizando desde hace algunos días la Federación de Box de Chile, con el objeto de hacer una estricta elección de nuestros mejores aficionados, para que ellos sean los encargados de representar el pugilismo chileno de amateurs, en los torneos de Montevideo, ciudad donde se celebrará a fines del próximo mes el Primer Certamen Sur-Americano de Box.

CARLOS ABARCA, DECLARADO CAMPEON OFICIAL DE CHILE, PESO PLUMA

DIONISIO MUÑOZ, DECLARADO CAMPEON OFICIAL PESO PESADO DE CHILE DE AFICIONADOS

Se dió principio a las competencias con el match entre los pesos gallos Luis Solís y Segundo Huerta. Este encuentro agradó al público, dando el referée señor Guillermo Matte un justo empate, después de prolongar dos rounds más.

El segundo match de la noche fué el más interesante, siendo clasificado campeón peso pluma de Chile, después de un reñido encuentro a seis rounds, el excelente aficionado Carlos Abarca, que tan brillantemente obtuviera el año pasado el tercer puesto en su categoría en el campeonato de la Asociación de Centros de Box.

Tanto Abarca como su contendor Luis Peña, prometen ocupar un lucido lugar en el box nacional.

El tercer encuentro de la noche estuvo a cargo de los pesos medio liviano señores Luis Bicentini y Melo Parisis. Este encuentro fué interesante, ambos se atacaron con conocimiento del box y al final del encuentro fué declarado vencedor el señor Bicentini.

Los peso pesados Dionisio Muño y Florentino Fritz, hicieron el último match de la noche. Este combate no tuvo el interés que se esperaba, notándose desde su comienzo superioridad por parte del primero de los nombrados, quien fué declarado vencedor.

La actuación de Fritz no agradó al público; este joven llegará con el tiempo a ser un buen amateurs, pues posee condiciones.

Por no presentarse sus competidores y ser matches de definición, fueron declarados campeones de Chile, en la categoría peso liviano, Nicolás Flores, excelente amateurs que seguramente conservará por largo tiempo su título; y en el peso medio el joven Benito Miranda, de tan brillante actuación en nuestros rings y de quien se tienen muy fundadas esperanzas.

No cumplieron sus compromisos los amateurs Guillermo Osorio, José Labarca, Carlos Delgado, Carlos Aguilar, todos estos por enfermedad.

Antes de terminar, debemos dejar constancia de la poca seriedad de algunos amateurs para hacer cumplido honor a su inscripción. Como ejemplo citaremos a Rafael Rosales, que habiéndose pesado en la mañana en la Federación y prometiendo al presidente de la comisión de box actuar frente al aficionado Jorge Herrera, no lo hizo sin motivo just ado.

NICOLAS FLORES, DECLARADO CAMPEON OFICIAL DE CHILE DE AFICIONADOS, EN EL PESO LI VIANO

Los campeonatos de amateurs ha ido todo un éxito, tanto deporti mo pecuniario. La Federación de ox ha tenido en las cuatro ına entrada líquida de $

BENITO MIRANDA, DECLARADO CAMPEON OFICIAL DE AFICIONADOS DE CHILE, EN EL PESO MEDIO

ASOCIACION DE CENTROS DE BOX DE SANTIAGO.—Los matches de esta noche.—Publicamos a continuación el programa de las peleas que se efectuarán hoy en el Gimnasio Tallman, Libertad N.o 755.

1.—Match a 6 rounds por el campeonato peso mosca, entre Fernando Hernández del Centro Gregorio Santa Cruz versus Manuel Moraga del Centro Raab Recoleta.

2.—Match a 6 rounds por el campeonato peso pluma, entre Oscar Cisterna del Centro Manuel Sánchez versus Jorge López, del Centro Benjamín Tallman.

3.—Hatch a 6 rounds por el mismo campeonato entre Gustavo Orellana del Centro Severino Cazorso versus Jorge Miranda del Centro James Perry.

4.—Match a 6 rounds por el campeonato peso liviano, entre Luis Flores del Centro Railway versus Nicolás Flores del Raab Recoleta.

GRAN SPORT.—Los matches de esta tarde.—Esta tarde, a las 3 P. M., se realizarán en el Gran Stadio Sport, San Francisco N.o 2260, las peleas organizadas por el Centro Benjamín Tallman.

El programa es el siguiente:

1o.—Pelea a 3 rounds, Eduardo Galdames, campeón infantil ganador del escudo S. Larios y el valiente peleador Gerardo Soto.

2o.—Pelea a 3 rounds, Erasmo Molina con Francisco Rodríguez (alias) Kid Moró.

3o.—Presentación de la simpática boxeadora del Centro Tallman, señorita Rebeca Meneses S., la que hará ejercicios físicos, ejercicios de mazas, salto a la cuerda, trabajo con la sombra, repaso de golpes con guantes y dos minutos de pelea con el presidente del Centro Tallman, señor Moreno.

4o.—Pelea académica a 4 rounds, entre el invencible campeón peso pluma de Chile señor Froilán Rojas y el campeón peso gallo de la Asociación, señor Jorge López.

5o.—Pelea de fondo a 4 rounds entre Jorge Salas y Humberto Valenzuela.

El espectáculo será amenizado por una banda de músicos.

CAMPEONATO PESO PLUMA DE CHILE.—Carlos Pérez-Froilán Rojas.—El 11 de Diciembre es la fecha señalada para que sea disputado por Carlos Pérez y Froilán Rojas el campeonato de profesionales peso pluma de Chile.

La competencia tendrá una duración de doce rounds, aunque existe la creencia general de que ella será definida antes por un clásico fuera de combate.

Como referee se ha nombrado a don Juan H. Livingstone.

Pérez y Rojas se están entrenando duramente para presentarse el 11 en las mejores condiciones.

ALBERTO COLEMAN CONTRA QUINTIN ROMERO.—La mejor impresión ha producido en el mundo del sport, la concertación de la pelea a diez rounds entre Alberto Colemán, el mejor aficionado chileno de su peso y Quintín Romero.

La fecha posible para la verificación de este desafío es el 4 de Diciembre, y el local fijado el Hippodrome Circo.

La Empresa será corrida al porcentaje por don Honorato López, persona que ya ofreció a nuestro público el match Willie Murray-Duque Rodríguez, calificado como uno de los más interesantes de los últimos tiempos.

ATLETICO BOXING CLUB "VICENTE REYES".—Como hemos anunciado, hoy se efectuarán en el ring de esta institución deportiva, las siguientes interesantes peleas:

I.—Pelea a 4 rounds entre: Mario Manfredini versus Pedro González.

II.—Alejandro Blavi, peso medio del "Ursus B. C." versus H. Bastidas de este Centro, pelearán 4 rounds.

III.—Egidio Cañas versus Arturo Serrano, 4 rounds.

IV.—Humberto Berríos versus Oscar Garrido, ambos profesores del Centro, harán una academia a 4 rounds.

V.—Alamiro Vargas versus Lu Querci, pelea a 4 rounds.

VI.—Interesante match de fon entre los peleadores de este Centr Guillermo Carrasco versus J Arias, a 6 rounds.

Local: calle Erasmo Escala, quina de Sotomayor, hora: 9 P.

EDDIE POLO.—Hoy en Gálve 1528, a las 9 1|2, se llevarán a efe las siguientes academias:

Román Lecaros-Arturo Santiago.

Osvaldo Allende-Segundo Riquelme.

Enrique Rodríguez-Armando Cornejo.

Oscar Figueroa-Bernabé Aravena.

Luis Muñoz-Humberto Aguilera.

GRAN REMATE

del Menaje de Casa

Galería de cuadros y esculturas europeas, Gobelino Flamenco, Tapices orientales y muebles antiguos

Del señor ALEJANDRO HUNEEUS G. H.

POR AUSENTARSE A EUROPA

El Martes 23 del presente de 10 a 12 M. y de 2 adelante

1707 -:- Delicias 1707 -:- esq. Riquelme

HAY:

GALERIA DE CUADROS.—126 telas de autores europeos originales, entre otros de: Guido Reni, A. Jernberg, Plageman, Alejandro Laurens, Somerscales, John Contable, J. B. Jonckind, Ph. Wouwermans, Liberi, A. Tiratelli, Mas y Fondevilla, Urgell, Cusachs, Francisco Pradilla, Galofre, Fortuny, Joaquín Sorolla, José Villegas, Benedito, Chicharro, Anglada Camarasa, Sánchez Barbudo, Masriera, Corot, Harpignies, Rosa Bonheur, Jules Dupré, Ziem, Troyon, Delacroix, Saintin, Dupuy, Raffaelli, F. Herrera (del siglo XVII), Barucci, copia grande Virgen de Murillo, artistas chilenos: Pedro Lira, Valenzuela Puelma, Molina, Valenzuela Llanos, Rebolledo, Raf. Correa, Jarpa, Casanova, etc., etc.

ESCULTURAS.—Bronce de Mariano Benlliure, gran mármol de Carrara original de Urbano Lucchesi, mármol de Rafaello Romanelli, gran jardinera de terracota original de Tattorini, premiada en Italia en 1911 con medalla de oro, etc.

SALON.—Piano media cola Blüthner, amoblado antiguo forro brocato, compuesto de: 1 sofá, 2 sillones, 2 butacas y 12 sillas, sofá chico lit de repos, banqueta y sillas doradas Luis XVI, 3 ricos cortinajes de brocato antiguo rubí, 2 cortinajes de brocato moderno, 2 grandes espejos de 3.70 por 2.35 metros, con jardineras; otro espejo mediano, terno de: 2 boules y mesa de centro incrustado con carey y bronces, 2 potiches chinos antiguos, gran lámpara de cristal, mantón de espumilla, alfombrado granate de 10 por 6, etc.

ESCRITORIO.—Juego de muebles franceses de caoba con bronces Luis XVI, compuesto de: sofá con etager, mesa escritorio, 2 estantes, vitrina, mesa y 2 columnas; un sofá y 2 sillones Chesterfield forro marroquí, 6 sillas caoba con cuero, 3 cortinajes de felpa, jarrones de mármol con bronces cincelados, porcelanas de Sax, miniaturas, mate de plata, bustos de mármol, gran tapiz de Smyrna rojo, delanteros de Smyrna, lámpara de pantalla Renacimiento, etc.

BILLAR.—Mesa de carambolas Jouve y Gorlier con sus útiles, amoblado de felpa azul, compuesto de: 1 sofá, 2 sillones cuadrados con cojines y 6 sillas, estante y chiffonnier de marquetería, 2 espejos, cortinajes, lámpara de bronce, etc.

COMEDOR.—Amoblado de caoba, compuesto de: 1 aparador, 2 trinches con espejos ovalados y vitrina, gran mesa de caoba antigua, 22 lindas sillas inglesas de caoba maciza antiguas y 2 sillones iguales, mesa inglesa de servicio, rico servicio de cristal tallado para 36 personas, servicio de loza inglesa guarda azul para 18 personas, vajilla de plaqué Cailard y Bayard cincelado Luis XV, compuesto de: 5 azafates redondos y 1 salcera, fuentes con tapa de plaqué inglés, piezas de centro con cristal, candelabros grandes de plaqué, legumbreras de plaqué inglés, servicios de plaqué para té, 2 lindos candelabros de cristal antiguo, cubiertos de plaqué, jarros para agua, pailitas, bandejas, cubiertos para pescado y diversos útiles, gran gobelino flamenco de 3.50 por 3 metros, 2 candelabros de bronce cincelado, 2 jarrones de alabastro antiguo, platos de colgar de porcelana: Capo di Monti, Sevres, Delft y Viena, reloj inglés del siglo XVIII, 5 cortinajes listados verdes, alfombras de 10 por 6, una linda lámpara de baccarat antigua, lindo mantel de encaje de filet, etc.

HALL.—2 escaparates antiguos coloniales españoles tallados, en perfecto estado, gran juego de muebles estilo florentino tallados, compuesto de: 2 sofáes, 4 sillones y 12 sillas, banco de madera tallado y 2 sillas, sillones Dagoberto, mesas mallorquinas, mesa antigua redonda de jacarandá, linda caja para reloj de pie tallado estilo Normando, mesa grande tallada, jardineras y pedestales de Signa, columnas gruesas de mármol verde, victrola Columbia con discos, 2 lámparas holandesas, 2 grandes tapices de Smyrna, delantero oriental, etc.

DORMITORIO 1.o—Amoblado importado veneciano de nogal tallado estilo Luis XV, compuesto de: ropero de 3 cuerpos, mueble Emperatriz, cómoda, 2 marquesas y 1 velador, amoblado asiento, mesita marquetería, cortinajes, alfombrado, etc.

DORMITORIO 2.o—Amoblado estilo inglés color caoba, compuesto de: 1 ropero de 3 cuerpos con cajonería, toilette, cómodas, 2 marquesas y 2 veladores, mesita escritorio, tapices de Smyrna, cuadros religiosos, cortinajes de seda, lámpara eléctrica, etc.

OTROS DORMITORIOS.—Muebles de caoba antiguos como: guardarropas de 3 cuerpos, cómodas, espejo de pie, sillas, velador; 2 juegos de dormitorios para niños, compuesto cada uno de: ropero, lavatorio, cómoda y velador, catres de bronce, etc.

VARIOS.—Bicicleta para señora, pajarera estilo gótico, gran boul de jacarandá, 2 espejos venecianos antiguos, tapicerías, roperos de jacarandá y otros muebles sueltos, plantas en maceteros etc., etc.

CATALOGOS DE CUADROS A DISPOSICION DEL PUBLICO

A LA VISTA EL LUNES DE 2 A 7 P. M. Y EN LA NOCHE DE 9 A 11

NOTA.—Por la mañana del Martes se rematarán los varios, todos los dormitorios y el billar.

Jorge y Víctor Eyzaguirre H.,

MARTILLEROS DE HACIENDA.

Ladrillos

A FUEGO

IMPORTADOS

Marca

"Bonnybridge"

Ofrece para entrega inmediata

Santiago

Webb & Co.

ESTADO 156|70

Casilla 1767

Tel. Ing. 3176|77

REMATE JUDICIAL

de la extensa casa quinta

Domínica 247

trece departamentos, el Lunes 22 de Noviembre, a las 3 P. M., en el 1.er Juzgado Civil.

Mínimum

$ 40,000

El precio de la licitación se pagará reconociendo una deuda primitiva de $ 10,000 al Banco Hipotecario de Chile y el saldo al contado.

Bases y antecedentes en la Secretaría indicada, Expediente Madariaga, autorización para vender.

Remate en Valparaíso

EL MIERCOLES 24 del presente, a las 3.30 P. M., remataremos por cuenta de las Compañías de Seguro, las maquinarias, enseres y demás artículos SALVADOS DEL INCENDIO DE LA FABRICA DE LOS SEÑORES

BALFOUR LYON & Co.

(ESTACION PORTALES)

HAY: Acepilladoras, sierras de diferentes dimensiones, circulares de huincha y de trozar, maquinaria de carpintería, tubo para ablandar maderas, trasmisiones, ejes y poleas, DOS MOTORES A VAPOR (B. L. & Co.), cinco estanques de fierro y más de 2,500 PLANCHAS DE FIERRO GALVANIZADO averiado.

Prieto Valdés & Co.

AVENIDA PEDRO MONTT 401-407 - CASILLA 765

NUESTRO LLAMADO A LA NACION

"PRO - PATRIA Y HOGAR"

La Liga
cial, la A
cional, la
coholismo
de Chile,
tos instar
organizar
le e inicia
tra las En
cia Social,
Alcoholismo
muchas i
cuenta co
concurso d
República,
que en su
último decl
"Es deber
" bres de G
" za, luchar
" tra el alco
" fermedades
" cial y prot
" mente los
" el vigor fi
" se cultiva
" lectual de
Y permitid
problema q
"viticultura'
"Las viñ
" mento ac
" nal que
" un factor
" creado al
" yes. En
" comercial
" ciudadano,
" capitales
" que para
" esfuerzo
" el Alcoho
" cesidad
" adquiridos
" nuestra
" deber del
" encauzar
" dades ec
" capitales
" respetan
" dos, pero
" lación res
" ir desplaz
" producción
" término al
" mo que con
" jores energ
" más fuerte
" ca".
Es un hech
que la poblac
do aniquilada
tres plagas
rrea,— que
llamado de lo
Sífilis— que
nes antes y
desquicia y
nacional—; y
difundiendo un
temible tuber
todos los otros
nuestra Patria
Para atacar
enemigos, empl
tes medios de
I. Educar el
el verdadero pu
combatir estas
doras del Hogar
das de la Comu
de las amenazas
cio y de sus inte
ello con pureza y
jándose sugestion
deces encubridor
un lado esconden
les para no ofen
crita pudor, ni, p
dose ante los in
nos dañan, aunq
por fuerzas que
Apoyando en la
fica obtenida hast
naciones, las inst
bajadores sociales
nado con éxito e
Consejo Nacional
gar" afirma que
caz de luchar co
ternos está en
contrarreste los
les, que cree y
ciencia pública
grado deber de
nidad de vida s
debe a las gene
que difunda am
miento de las
demás, encamina
sus fatales cons
II. Luchar por
de la oprobiosa
fantil; entre otra
nal que priva de
niños antes y de
difusión de las tr
que es la causa p
mo, la miseria y l
nantes que en muc
dades asesinan a
el primer año de su
Abogar porque se
ra proteger y coloca
lida de respeto gene
morales, sociales y
Hogar, del Niño y de
Para prevenir la
Enfermedades Sociale
para dar a la Autor
Central todos los me
bate y de control que
pudiere ... mejor
dinando los distintos
teniendo de los Pode
pronta dotación del
de Higiene Social de
principios que suste
III.—Marchar haci
de la organización
del vicio, aboliendo
injusta, anticientífica
reglamentación actu
tución y substituyén
claración obligatoria
las enfermedades
control bi-sexual y
ración, educación y
los enfermos como
blancas.
IV.—Emballecer
Santiago un Polic
los dispensarios co
vistos de la necesa
dica de elementos m
nóstico, prevención
estos medios se d
mínimum el pelig

Chilena de Higiene So-
sociación de Educación Na-
Liga Nacional contra el Al-
y la Federación Obrera
están encaminando en es-
tes sus actividades para
las fuerzas vivas de Chi-
r un reñido combate con-
fermedades de Trascenden-
la Esclavitud Blanca y el
o. Ya se han adherido
stituciones y también se
el patriótico y poderoso
el Presidente electo de la
eñor Arturo Alessandri,
ograma del 21 de Mayo
raba:
primordial de los hom-
bierno defender la Ra-
encarnizadamente con-
holismo, contra las en-
de trascendencia so-
ger y amparar amplia-
eportes. La fuerza y
ico son el vaso donde
a salud moral e inte-
os pueblos".
me que toque aquí el
e se refiere a nuestra
s constituyen en el mo-
ual una industria nacio-
epresenta un esfuerzo y
económico respetable,
ambiente de nuestras le-
torno de esta actividad
y fabril, viven miles de
chilenos y se mueven
poderosos. De manera
aunar en un provechoso
la necesidad de extirpar
lismo y la imperiosa ne-
e respetar los derechos
y los esfuerzos que
iticultura representa, el
Gobierno consiste en
or otro orden de activi-
ómicas el trabajo y los
nvertidos en las viñas,
los derechos adquiri-
consultando en la legis-
pectiva la necesidad de
ndo equitativamente la
con el objeto de poner
problema del alcoholis-
sume y quema las me-
as de nuestra Raza, la
y viril de Sur-Améri-
o evidente y doloroso
ión del país está sien-
principalmente por
inexorables: La Gono-
pide en gran parte el
niños a la vida;— a
ata a las generacio-
después de ver la luz,
trofia la mentalidad
el Alcoholismo,— que
a y otra junto con la
culosis provocan en
órdenes la ruina de
y destruir estos tres
saremos los siguien-
acción:
concepto público en
or racial que manda
gangrenas aniquila-
y de las fuerzas to-
nidad y defenderse
e insolencias del vi-
reses creados. Todo
con verdad, no de-
ar ni por las timi-
as de los que por
las úlceras socia-
der el falso e hipó-
or el otro, doblegán-
tereses creados que
ue sean amparados
parecen invencibles.
experiencia cientí-
a la fecha por las
tuciones y los tra-
que han solucio-
stos problemas, el
"Pro-Patria y Ho-
la manera más efi-
tra estos males in-
na educación que
mpulsos anti-socia-
fortalezca una con-
mpregnada del sa-
gar toda la oportu-
na y feliz que se
raciones futuras y
liamente el conoci-
edidas higiénicas y
das a contrarrestar
ecuencias;
destruir las causas
poli-mortalidad in-
s la práctica crimi-
la vida a muchos
spués de nacer; la
s plagas señaladas
incipal y por últi-
as pocilgas repug-
hos campos y ciu-
antos nacidos en
vida.
dicten leyes pa-
en una base só-
ral los derechos
económicos del
la Madre.
ifusión de las
trabajaremos
dad Sanitaria
dios de com-
esta lucha re-
ando y coor-
servicios y ob-
res Públicos la
Plan General
uerdo con los
mos.
a supresión
omercializada
sde luego la
y perniciosa
de la prosti-
a por la de-
secreta de
pectivas, el
eclusión, cu-
ma tanto de
las esclavas
o antes en
Modelo y
ientes pro-
ia atención mé-
odernos de diag-
y curación. Con
isminuirá a un
o ambulante de

los miles y miles de contagiosas que hoy amenazan a todos los hogares y colectividades de la República.

V.—Luchar también por la solución sincera y científica del problema del alcoholismo, pues los alcoholes destilados y el vino, la cerveza y demás bebidas embriagantes son la causa primera de las enfermedades sociales y del tenebroso comercio de la esclavitud blanca, y casi sin excepción son asimismo los provocadores del primer paso de perdición de tantos jóvenes de ambos sexos arrebatados a sus hogares y familias y sumidos en la infección y en la muerte física y moral. Con este objeto hay que encauzar ante todos los esfuerzos para obtener la realización del plan de la Comisión de Control del Alcohol, votado por el Congreso, aprobado por el Gobierno y ordenado por la ley N.o 3087.

Este plan consiste: 1.o, en conseguir la formación de la estadística y catastro de las destilerías, viñas y cervecerías; 2.o, en obtener la transformación de la producción o de los usos del alcohol en bebidas analcohólicas, alimentos y alcoholes industriales; 3.o, en la educación de la Fisiología, Higiene y Temperancia en todas las escuelas y colegios de la República; 4.o, en el amplio fomento, como lo ordena la ley 3087 de todas las sociedades deportivas y de alimentación popular, en cuyos recintos, como también lo dice la citada ley, no deben consumirse ni alcoholes destilados ni alcoholes fermentados; 5.o, confección de un proyecto eficaz de reforma de la ley 3087, fundado en la limitación, exportación y transformación de la producción con la condición esencial de mejorar la situación actual de todos los productores de bebidas alcohólicas, tanto fermentadas como destiladas, entregando a la Comisión de Control del Alcohol la realización de este plan.

El Consejo Nacional anhela obtener la realización de todo este plan grandioso sin herir el interés económico de los actuales productores de bebidas alcohólicas, y declara que hay base segura y sería para afirmar que la transformación de las viñas, cervecerías y destilerías nacionales mejorará sus ganancias tanto como las de la industria en general, las de las minas y las de las salitreras y el comercio. Aparte del bien inconmensurable de solucionar radicalmente el problema más grave que gravita sobre la raza y la Nación.

Junto con el control de esta producción exigido para realizar la transformación de las industrias alcoholizadoras, debemos proceder a eliminar también este mal de las zonas vitales de la economía nacional, como son las salitreras y las minas, lo que ha sido ya pedido por el obrero y los patrones. Estos anhelos han sido sintetizados en el proyecto del diputado señor Vicente Adrián que crea allí zonas secas, sin cantinas, sin lenocinios y sin garitos, protegiendo así las grandes fuentes productoras de nuestra riqueza fiscal y particular, restringiendo y circunscribiendo las industrias destructoras que producen el alcoholismo y que son un siniestro factor negativo que empuja a toda una raza hacia el abismo. Trabajaremos pues porque este proyecto Adrián sea pronto ley de la República.

VI.—Así como el peligro de las enfermedades sociales se hace sentir principalmente porque atacan la vida nacional en su generación misma, la gravedad para los Poderes Fundamentales del Estado proviene también de que atacan a éstos en su misma fuente generadora; en el Poder Electoral.

Por estas razones, el movimiento "Pro-Patria y Hogar" combatirá encarnizadamente el sistema de corrupción evidenciado en las coimas pagadas por las cantinas, lenocinios y garitos. Muchas de las raíces del Poder Electoral parten de estos antros del vicio. El veneno que fluye de esas vertientes corruptoras amenaza ahogar la necesaria eficiencia del Poder Administrativo de la policía, del Poder Municipal y la honorabilidad e independencia que deben tener los Poderes del Estado y especialmente la Justicia de Menor Cuantía.

Persiguiendo este fin, se recomendará a todos los ciudadanos electores y a todas las mujeres que puedan influir en ellos que voten en las próximas elecciones sólo por aquellos ciudadanos que no estén vinculados a los intereses contrarios al Programa de Higiene Social de nuestro movimiento "Pro-Patria y Hogar".

VII.—Para llevar a cabo este programa cívico de un modo eficaz ya hemos establecido en Santiago una **Secretaría Ejecutiva** de este Consejo Nacional, que también tendrá pronto Consejo correspondiente en cada una de las provincias o departamentos de la República. Esta **Secretaría Ejecutiva** servirá de organismo de acción nacional para realizar las medidas del caso y de elemento coordinador para el gran movimiento "Pro-Patria y Hogar".

VIII.—Para realizar estos anhelos, solicita de la ciudad de Santiago su cooperación para la "Colecta Pro-Raza" que se efectuará el 6 de Diciembre próximo, a beneficio de la Liga Chilena de Higiene Social, a fin de que dote a la ciudad con el Policlínico Central Modelo, los dispensarios y los medios para educar al público en la lucha contra las enfermedades sociales. Esta misma colecta, por disposición del mismo decreto supremo número 2416 que la autoriza, se extenderá después a las demás provincias, donde será dirigida por las Ligas Provinciales de Higiene Social y los Consejos respectivos indicados en el considerando anterior en conexión con la Liga y el Consejo de Santiago, y que organizarán desde el año próximo.

Cada una de las provincias tendrá derecho exclusivo y absoluto al producto de sus colectas, que será invertido en los servicios de Higiene Social de la localidad respectiva.

Conciudadanos y madres de familia:

Toda aspiración a buen Gobierno, capaz y honesto, toda idea de progreso nacional, todo anhelo que envuelva los ideales de la justicia y de la democracia será, una inútil palabrería, una hueca declaración, si no cumplimos de antemano con el deber imprescindible de libertarnos de los vicios y gangrenas que nos corroen desde la base.

El fundamento de nuestro porvenir está secularmente radicado en la moralidad nacional, en nuestra salud de cuerpo y alma. Esta es una ley axiomática y fatal.

En resumen, nuestro movimiento "Pro-Patria y Hogar" es preventivo, antes que curativo; es causal antes que paliativo. Atacará el mal en sus fuentes mismas, previniendo los males de los hijos en sus padres y fortaleciendo todas las bases de alta moralidad para comenzar a elevar y purificar el ambiente que ha de formar las generaciones de una Patria nueva. Por estas razones se esforzará por aumentar la eficiencia y poder de todas las instituciones que protejan al hogar y a la infancia, que forman y producen la riqueza nacional, que educan convenientemente a nuestros conciudadanos y que hacen obras positivas de mejoramiento social y de progreso.

Dando, pues, un nuevo impulso a su labor, la Liga Chilena de Higiene Social, con el valioso contingente de las otras grandes entidades que han adherido, se ha propuesto solucionar definitivamente en su triple aspecto de Enfermedades Sociales, Esclavitud Blanca y Alcoholismo, el problema de la gangrena profunda que envenena las fuentes de la vida, desvía la corriente de la raza en formación y mancha las semillas de las generaciones futuras, recordando siempre que la Patria no es "sino un eterno contrato sagrado entre nuestros queridos muertos, nuestros conciudadanos vivos y nuestros compatriotas no nacidos aún".

Luchemos sin cuartel contra los tres grandes enemigos del Hogar de la Raza y de la Nación, que nos quitan la visión de nuestros altos destinos, y el vigor de nuestras alas por llegar hasta ellos.

Chilenos, ayudadnos!

Extranjeros, cooperad a levantar la Patria de vuestros hijos!

Nuestro lema es promesa de un triunfo avasallador, es el mismo lema legendario y viril de la República, de la Libertad y de la Democracia, cuyos destinos gloriosos debemos contribuir a preparar:

¡Por la Razón o la Fuerza!

(Firmados).—Javier A. Figueroa, presidente.—Enriqueta Figueroa de Guzmán.—Carlos A. Martínez.—Enrique Zañartu Prieto, vice-presidentes.—Dr. Carlos Fernández Peña, secretario.—Directoras: Teresa Castillo de Del Río.—Sofía Eastman de Huneeus.—Rosa Figueroa de Echeverría.—Inés Echeverría de Larraín.—Amanda Labarca H.—Amelia Pastor de Silva Vildósola.—Carmela Silva.—Directores: José Pedro Alessandri.—Alfredo Betteley.—Luis Correa Ramírez.—Carlos Dávila. — Alfredo Demaría.—Enrique Díaz Vera.—Samuel Díaz Ossa.—Guillermo González Echeñique.—Salvador Izquierdo.—Humberto Grez.—Raimundo Jáuregui.—Nicolás López.—Augusto Millán.—Pedro Rivas Vicuña.—Carlos Silva Vildósola.—Darío E. Salas.—Emilio Tizzoni.—Alejandro Valdés Riesco.—Juan Ignacio Valenzuela y Guillermo Viviani".

Gran Ocasión

SE VENDE UN AUTOMOVIL "FRANCE", por viaje, en perfecto estado, en 4,500 pesos, para verlo y probarlo en Santo Domingo 2014, de 10 a 12 M.

2221-N-22

NUEVO GOBIERNO MEXICANO

NUESTRO GOBIERNO ACREDITA EMBAJADOR EXTRAORDINARIO

Ayer fué enviado al Senado el Mensaje respectivo, en que se solicita el acuerdo para designar al Ministro de Chile en México, señor Alberto Joacham Varas, Embajador Extraordinario a la transmisión del mando en México, que debe verificarse el 2 de Diciembre próximo.

Como se sabe, el señor Adolfo de la Huerta hará entrega de la Presidencia de la República al general Alvaro Obregón, que triunfó en las últimas elecciones, como candidato del partido liberal constitucionalista.

Comité Pro-descanso Dominical

En sesión celebrada por el Directorio de esta institución el 17 del actual a las 10 P. M., se tomaron los siguientes acuerdos:

1.o Celebrar hoy Domingo, a las 9 A. M., una solemne asamblea, según lo acordado el Domingo pasado a la cual podrán asistir todos los empleados de comercio que simpaticen con nuestra causa. Se tomará la promesa de estilo a todos los socios que asistan;

2.o Se autoriza al señor tesorero para que adquiera los útiles necesarios a tesorería y secretaría;

3.o Enviar una nota de agradecimiento a los socios señores Andrés Fuentes y Florencio Zúñiga, respectivamente, por obsequios hechos a la institución;

4.o Solicitar de la prensa de esta localidad den cabida en sus columnas a las publicaciones de la institución, relacionadas con el cierre y abstención absoluta de comerciar en los días Domingos y el cierre nocturno a las 8 P. M., en los días de la semana, con excepción de los Sábados;

5.o En seguida se procedió a nombrar la junta de vigilancia comercial dominical, la que estará de turno por el día de hoy, compuesta de jefes de establecimientos: Osvaldo Rodríguez de "La Sud América"; José Salazar, de "La Universal"; Enrique Pérez de "La Constancia"; Luis A. Soto, de "La Casa Bancgas"; Enrique Gómez, de "La California"; Clodomiro Allende, de "La Verdún" y C. Quevedo, de "La Principal".

Instrucción Primaria Obligatoria

La conferencia del Martes, sobre la divulgación de la ley

El Martes próximo tendrá lugar la conferencia que sobre divulgación de la ley de Instrucción Primaria Obligatoria dictará la señorita Celia Pérez en el teatro de la Sociedad de Artesanos "La Unión".

El tema de la conferencia será: "La mujer chilena ante el Código Civil".

La señorita Pérez es aventajada alumna del curso de Leyes y miembro entusiasta del Centro Médico Jurídico que funciona en el local de la misma Sociedad, Riqueime 859.

La entrada como siempre es libre.

Reunión de ex-alumnos

Hoy se darán un almuerzo en el Restaurant del Cerro Santa Lucía los que fueron alumnos del sexto año del Liceo de Aplicación en 1910.

Esta reunión se efectuará en cumplimiento de un compromiso suscripto entonces, o sea, hace ya diez años.

"La Información"

Ha empezado a circular el número 54 de esta interesante revista editada por el Departamento de Propaganda y Publicaciones de las Cajas de Ahorros de Chile.

Como de costumbre, sus informaciones estadísticas sobre ahorro, industrias, comercio, salitre y banca, son de primer orden, como asimismo su sección de noticias del extranjero sobre los mismos temas.

El número a que nos referimos trae el siguiente sumario:

Nuestras cajas de ahorros en 1910. — Situación de la Hacienda Pública. — Instituciones de crédito hipotecario en Brasil, Suiza, Egipto, Prusia Oriental, Italia. — La cuestión social en Chile. — Homenaje a la memoria de don Diego Pérez de Arce. — La jornada de 8 h. y la reciente ley española. — Magallanes y su descubrimiento.— Fiesta del ahorro en la Población Huemul. — Literatura. — Miscelánea. — Notas extranjeras. — Noticias de interés. — Situación de las cajas de ahorros. — Bonos hipotecarios. — Balances bancarios. — Estadística salitrera. — Comercio exterior. — Cambios bancarios. — Mercado de valores.

Revista de Gobierno Local

Acaba de aparecer el número 44 de la "Revista de Gobierno Local", con interesante material de lectura.

Viaje de estudio

Doctor pensionado por la Sociedad Pro-Estudiantes Chilenos en el Extranjero

La Sociedad Pro-Estudiantes Chilenos en el Extranjero, bajo la presidencia de don Alberto Mackenna Subercaseaux, acaba de finiquitar los trámites referentes al importante viaje de estudio del médico serenense, doctor don Ramón Clares Pérez, que hará por Estados Unidos y Europa.

Esta es la primera vez que la Sociedad presta su apoyo moral a un titulado de la Universidad, que cuenta con experiencia personal en su carrera. Se cumple así con uno de los requisitos de sus últimos acuerdos.

El doctor Clares hará estudios de Higiene Social y Medicina Racional y Preventiva, ciencias de cuyo conocimiento y práctica poco se sabe en nuestro país y que son, sin embargo, la base de la salud y bienestar públicos en todo el mundo civilizado.

Por lo demás, el doctor Cláres va como delegado especial de la Liga de Higiene Social Chilena y contra el Alcoholismo ante la institución análoga de Estados Unidos, título que entre otros importantes estudios, le permitirán la adquisición de valiosos conocimientos en el laboratorio del célebre bacteriólogo japonés Noguchi, del Instituto Rockfeller sobre la investigación prematura de la sífilis.

EL MINISTRO DEL JAPON EN CHILE

ES DESIGNADO PARA HOLANDA

Ayer se nos informó en la Cancillería, que el Ministro del Japón en Chile, señor Shichita Tatsuké había sido trasladado con igual representación a Holanda.

CANAL DEL MAULE

EL DIRECTOR DE OBRAS PUBLICAS CONTESTA ALGUNAS APRECIACIONES DEL CONTRATISTA DE ESTE CANAL

Con motivo de las publicaciones hechas en este mismo diario por el señor Luis Lagarrigue, contratista de las obras del Canal del Maule, destinadas a rectificar los fundamentos del decreto del Gobierno, por el cual se liquidaba el contrato respectivo, el Director de Obras Públicas ha enviado a conocimiento del Ministro del ramo un extenso informe en el cual se observan las rectificaciones hechas por el señor Lagarrigue al decreto a que nos referimos.

En dicho informe, entre otras cosas, se dice que el señor Lagarrigue mucho antes que la Dirección de Obras Públicas iniciara los estudios preparatorios del proyecto del Canal, había hecho por su propia cuenta estudios del terreno y condiciones de la obra, estando por consiguiente apto como ninguna persona para la apreciación y realización de los trabajos en conformidad al proyecto de la Dirección de Obras Públicas, cuya imposibilidad material de ejecución ha venido a descubrir a última hora, vencido ya el plazo del contrato y cuando las obras estaban a punto de ser terminadas.

Agrega que es injustificada la afirmación que hace el señor Lagarrigue respecto a las modificaciones que ha hecho el Gobierno en la obra del Canal. Se estima que las modificaciones en referencia han sido en todo momento favorables al contratista. Al propósito de beneficiar al señor Lagarrigue obedecen los convenios financieros que se han celebrado por concesión gratuita y excepcional.

En compensación a estas facilidades el contratista ofreció y el Gobierno aceptó como garantía que se estimaba eficaz la adquisición de todas las maquinarias, herramientas, instalaciones, materiales, mercaderías en pulperías, animales, útiles de construcción y demás existencias, adquiriendo el Fisco dichas existencias en calidad de dueño y quedando en poder del contratista como depositario de confianza hasta la terminación de las obras.

Una obra importante

Hemos visto los cuatro primeros pliegos de una importante obra próxima a publicarse; nos referimos al Almanaque Pacífico.

Con lo poco que hemos visto de él, nos hemos formado el mejor juicio de la publicación nombrada. Viene a llenar un verdadero vacío en materia de almanaques, pues hasta hoy día sólo nos contentábamos con los pocos ejemplares que llegaban de los almanaques europeos, como el Hachette y Bailly Baillière, universalmente conocidos.

Con la publicación del Almanaque Pacífico, tendremos una enciclopedia práctica, netamente nacional al alcance de nuestras manos.

DonArturo
CIGARRILLOS
Por su fragancia, calidad, presentación y precio no tienen rivales.
14 CIGARRILLOS
HABANOS EXTRA
$ 0.80
Guarde Ud. las cajetillas vacías y canjéelas por 5 centavos cada una en
S. ANTONIO 514
TELEFONO INGLES 8
Ventas al por mayor.
11-N

SUFRE Ud.

Dolores de cabeza periódicos, menstruaciones difíciles, anemia, pérdida de memoria, granos y manchas de la cara, digestiones difíciles, eczema, debilidad general, o no puede criar sus guaguas por escaséz de leche. ¿Es usted convaleciente de alguna enfermedad?

No pierda su tiempo en usar específicos desconocidos. Sólo el médico debe recetar los remedios y el

STHENOGEN

Galasso Colavolpe

es el tónico reconstituyente recomendado por la mayoría de las notabilidades médicas de Chile después de numerosas y felices experiencias clínicas.

Sus componentes principales son la HEMOGLOBINA, ARSENICO, QUININA, STRICNINA, HIPOFOSFITOS y KOLA; y su asimilación es rápida como su acción es prolongada y uniforme.

El Sthenogen Galasso Colavolpe se vende en todas las Boticas del país.

CONSEJO DE ESTADO

ASUNTOS TRATADOS EN LA SESION DE AYER

Ayer a las tres de la tarde celebró sesión el Honorable Consejo de Estado presidido por el Presidente de la República y con asistencia de los consejeros señores Balmaceda, Boonen, Fóster Recabarren, Guarello, Mac-Iver, Maira, Villalobos y Zegers.

Leída y aprobada el acta de la sesión anterior el Consejo prestó su aprobación a las leyes recientemente despachadas por el Congreso Nacional, a saber:

La que autoriza al Presidente de la República para invertir, además de los fondos concedidos por ley 3663, la cantidad de doscientos cincuenta mil pesos, en los gastos que demande la celebración del IV Centenario de Magallanes; la que autoriza al Presidente de la República para que pueda invertir por el término de un año, a contar desde el 1.o de Julio último, la suma de 22,630 pesos oro en el pago de una gratificación especial a los oficiales comandados en el Ejército de Estados Unidos de Norte América; la que aumenta los sueldos al personal del ferrocarril de Arica a La Paz; y la que concede un suplemento de 37,000 pesos al Presupuesto del Ministerio de la Guerra.

Prestó su acuerdo para que se someta a la deliberación del Congreso Nacional en el actual período de sesiones extraordinarias, los siguientes proyectos:

El que autoriza la inversión de 170,000 en los trabajos complementarios de los edificios, cuya construcción fué autorizada por la ley 3364;

El que reforma la ley de Reclutas y Reemplazos; y

El que autoriza la emisión de 5.000,000 de pesos en bonos para la construcción de obras de embalse del río Ñuble en "Los Mayos" o en "La Puntilla" y ejecución de nuevos canales, ensanche o prolongación de los existentes derivados del mismo río.

Prestó su acuerdo para que se incluya entre los asuntos de que puede ocuparse el Congreso Nacional en el actual período de sesiones extraordinarias, los siguientes proyectos:

El proyecto sobre concesión de indulto de varios reos con motivo de la celebración del IV Centenario del descubrimiento del Estrecho de Magallanes;

El proyecto que concede una subvención de 20 mil pesos a las Monjas del Buen Pastor de Valparaíso;

El proyecto sobre Asociación de Productores de Salitre.

—Salvaron sus votos los señores Mac-Iver y Guarello.

En seguida formó la siguiente terna para el cargo de Ministro suplente de la Corte de Apelaciones de Valdivia, señores Eleodoro Güezalaga Toro, Alfredo Larenas y Diego Munita.

Prestó su acuerdo para que se pidan propuestas para la explotación de las covaderas fiscales ubicadas desde el puerto de Coquimbo hasta el de Arica.

Por último, prestó su acuerdo para que se aprueben los Estatutos y se conceda personalidad jurídica a la institución denominada Sociedad Siria Libanesa, de La Serena.

TURKISH BLEND
BASMA
CIGARETTES
PRUEBELOS Y LOS ADOPTARA

Club de Máquinas de Escribir "Underwood"
Cajas de Fondos "Máximo Bash" y
Escritorios de Cortina Americanos de Roble Macizo

CERTIFICADO DEL NOTARIO

En Santiago, a (20) VEINTE de Noviembre de mil novecientos veinte, se procedió al (35.o) TREINTA Y CINCO Sorteo del CLUB N.o 1, saliendo favorecido el NUMERO (64) SESENTA Y CUATRO, perteneciente al Sr. Juan Body, Rivas 20 (Llano Subercaseaux).

En el (27.o) VEINTISIETE Sorteo del CLUB N.o 8, salió favorecido el NUMERO (12) DOCE, perteneciente a la señorita Raquel Zúñiga, Camilo Henríquez 1028.

En el (18.o) DIEZ Y OCHO Sorteo del CLUB N.o 3, salió favorecido el NUMERO (95) NOVENTA Y CINCO, perteneciente al Sr. Alberto Parot Cortés (agricultor), Miraflores 226.

En el (11.o) ONCE Sorteo del CLUB N.o 4, salió favorecido el NUMERO (72) SETENTA Y DOS, perteneciente al Sr. Ramón B ias (Imprenta "Cisneros"), Recoleta 302.

MARIANO MELO EGAÑA, Notario.

EN FORMACION EL CLUB NUM. 5
QUEDAN POCOS NUMEROS DISPONIBLES

Solicite prospectos y pormenores en

78 - Bandera - 78, Ofic. N.o 3 :-: Teléfono 1571

SAMUEL WAISS.

NOTA.—Las máquinas de escribir "UNDERWOOD" que entrego a los socios de mis CLUBS son nuevas, garantidas (no reconstruídas) importadas directamente de la Fábrica "UNDERWOOD TYPEWRITER CO.", de los EE. UU. de A., por su único Agente, don ENRIQUE DAVIS, como lo certifica el aviso publicado hoy día por la CASA ENRIQUE DAVIS, y que aparece el diario "LA NACION".

LA BOTICA DEL INDIO
AHUMA DA ESQ. ALAMEDA, EN SU CASA PROPIA
FUNDADA EN 1871

tada hoy por cuatro Farmacéuticos titulados. Importación directa de las lo que le permite vender a precios sin competencia.

Rege
Fábricas

OFRECE HOY:

25,0 r	$ 1.80	Dermovereme, para suavizar el cutis.	$ 1.90
Jabón Reut análogo al Reuter	0.80	Polvos Anthea, paquete	2.40
Jabón Fresia in cafeína, 1|2 kilo	3.60	Polvos Anthea, caja.	3.00
Café Moka, paquete	0.40	Jabón Glicerina Pears	0.80
Café Malta, ca Pebeco . . .	1.90	Alimento Estrella	2.00
Pasta Dentífri l Billón. Serie.	28.00	Neosalvarsan Alemán. Serie . .	48.00
Novarsenoben			

s para várices. Braguer os. — Perfumería Wolff

Medias elástic

Esta otica no tiene sucursal en Chile

MAÑANA LUNES - SEGUNDO DIA

de la única gran liquidación de Calzado que por cuenta
de las principales fábricas de Santiago ofrece al público

"LA UNIVERSAL"

EN DELICIAS 2602 ESQUINA DE MOLINA

($ 1.000,000) un millon de pesos de Cazado por la mitad de su valo

Las ventas tanto sean por mayor como por menor se harán solamente al contado

Esta casa para proporcionar mas facilida al público, permanecerá abierta hoy hasta las 9.

Remitimos catálogos gratis a quien nos solicite a cualquier punto de la república; dirigir correspon encia a Correo 2 - Casilla 4602.

L. AMENGUAL

Recibimos nuevas ordenes de los fabricantes de Santiago y provincias para liquidarles todas sus existencias, dirigirse por escrito a Correo 2 Casi a 4602.

Rogamos en beneficio del púb ico, no confunda sta iqui acion con otras similares.

AVISO

La **"CASA DEL ABUELO"**, Ahumada 233, pone en conocimiento de su distinguida clientela y del público en general, que desde **Mañana Lunes 22**, Liquidará todas las existencias a precio de costo, por entrega del local.

Tiras bordadas, Encajes,
Tules, Cintas lavables,
Enaguas, Delantales,
Visillos, Cortinas,
Medias, Calcetines,
Pañuelos, ábanas,
Toallas, Pañitos, etc.

y Retazos de:
Bordados,
Encajes,
Cintas,
Piqué bor'ón
y afranelado

TODO AL COSTO

¡NO SE OLVIDEN!

Ahumada 233 **CASA DEL ABUELO** Ahumada 233

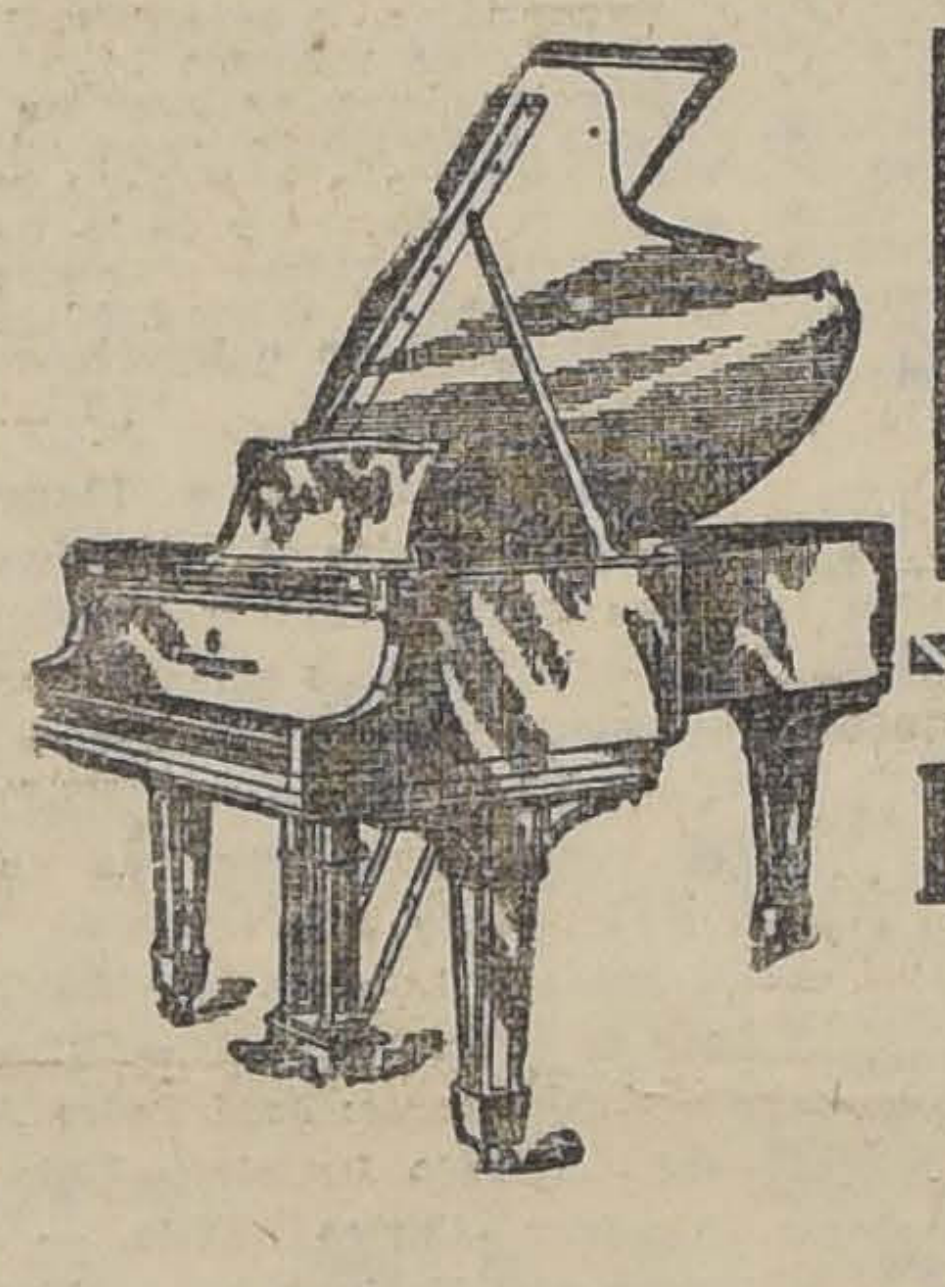

PIANOS

Las mejores Marcas del Orbe
son indiscutiblemente

Steinway & Sons-Bechstein
Blüthner - Schiedmayer
Seiler - Rönisch
Auto - Fischer - Piano

Acaba de recibir Gran Surtido

OTTO BECKER

UNICO IMPORTADOR

CONFIANZA

absoluta puede tener en nuestras

Inyecciones Hipodérmicas

de Aceite alcanforado, Arrenal, Antineurasténicas, Mercurio en todas sus formas, Quinina, Cacodilato de soda, Cafeina, Estricnina, Emetina, Ergotina, Morfina, Suero de vida y tantas otras. Exija nuestra marca y no se deje sorprender

LABORATORIO CHILE
ENIDA ECUADOR 3575 :-: SANTIAGO

TINTA
STEPHENS
— Y —
Papel Secante
A PRECIOS POR MAYOR
OFRECE LA
LIBRERIA TORNERO
355 - Ahumada - 355

Arrendamos

CON O SIN INSTALACIONES

ALMACEN EN CALLE AGUSTINAS

Muy buena situación.
Local apropiado para sastrería. Subterráneo para talleres.

1070 — AGUSTINAS — 1070
ALDUNATE Y MORAN

VENDEMOS

CASA RESIDENCIAL PARA PASAJEROS

Ubicada en calle Ahumada, en elegante casa de 12 piezas totalmente arrendadas. Menaje lujoso, 4 cuartos de baño bien instalados.

Utilidades comprobadas.

Tratar: AGUSTINAS 1070.
ALDUNATE Y MORAN

SANATORIO
'SAN FRANCISCO"

Para enfermedades mentales y nerviosas

Atendido por especialistas en estas afecciones. Servicio médico permanente. Habitaciones higiénicas. Alimentación de [illegible]. Atención esmerada.

Los Guindos. Avenida Arrieta 267. Teléfono Inglés 49. Casilla 2831

ESCUELA DE AERONAUTICA MILITAR
EL BOSQUE

PROPUESTAS DE FORRAJE PA... ...A 1921

Se piden propuestas cerradas para la prov... ...ión de las siguientes especies forrajeras:

PASTO .... 57... quintales métricos
CEBADA O AVENA .... 17... quintales métricos
PAJA LARGA .... 1... quintales métricos
PAJA CAPOTILLO .... quintales métricos

Los proponentes podrán hacer sus ofertas po... total o parte de... uno de los artículos solicitados.

Bases y antecedentes se encuentran a dis... ...ión de los interesados diariamente de 8.30 a 11.30 A. M. en la A... ...stración de la ... la Escuela de Aeronáutica Militar.

Las propuestas se abrirán en la Dirección ... la Escuela el ... de Noviembre del presente año, a las 9 A. M. ...por el pasto y el ... Diciembre próximo, por cebada y paja a la m... ...ma hora.

EL DIRECTOR

Frascos para conservas "Ball"
Aparados para conservas "B..."
Frascos especiales para ja... de Duplex"
Tarros de greda.
Máquinas para helados "...lizzard".
Ofrece a sus acostumbrados ...los precios, la

Mercería Santiago

AHUMADA 368-376.—TELEF. ING... ...LES 1056.—CASILLA 97...

EJERCITO Y ARMADA

COMISION EN EUROPA.— El Ministerio de Guerra ha autorizado al cirujano 2.o del Regimiento Yungay, don Oscar Cifuentes Solar, para que se traslade a Europa a estudiar la profilaxis y tratamiento de las enfermedades de trascendencia social.

ASCENSO A MAYOR.— Se ha expedido título de Mayor de Ejército, en el arma de infantería, a favor del capitán don Arturo Mallard Gamboa, quien continuará prestando sus servicios en el Estado Mayor General.

EXAMENES DE IDIOMAS. — Se han designado las siguientes comisiones para que reciban los exámenes de idiomas de los oficiales intérpretes de la II División.

Alemán: Teniente Coronel don David Monardes, Mayor don Carlos Sáez M. y señor Enrique Everding, profesor de la Academia de Guerra.

Francés: Capitán de fragata don Arturo Vidal P., Mayor don Carlos Salcedo T. y señor Francisco Zapata, profesor de la Academia de Guerra.

Inglés: Coronel don Ernesto Medina F., Teniente Coronel don Pedro Charpin R. y señor José D. Mac-Courtney, profesor de la Academia de Guerra.

Italiano: Coronel don Ernesto Medina F., Capitán don Amadeo Casarino y señor Natali Sperlinga.

Dichos exámenes se verificarán los días 6 y 7 de Diciembre próximo.

DESTINACIONES.— El contador 3.o don Justo Pastor Contador, pasará a prestar sus servicios al Regimiento de Caballería N.o 1, de guarnición en Iquique.

El contador 3.o, don Eduardo Salinas Bezares, al Regimiento de Caballería N.o 5 en Tacna.

El contador 1.o don Eduardo Cristi Pasbeio, al comando en jefe de la IV División.

El contador 3.o, don Carlos Squella, al Regimiento Maturana N.o 5, de Santiago.

El Mayor don Ricardo Ludwig Gall, al Estado Mayor General.

El contador 3.o don Carlos Naubauer Luna, al Regimiento de Artillería N.o 2, de Arica.

El contador 3.o don Eleodoro del Campo Fornes, al Estado Mayor General y Academia de Guerra.

SE LES NECESITA.—A los siguientes aspirantes a oficiales del curso rápido recientemente licenciados en el Batallón Zapadores N.o 2, se les necesita en el Comando de la Brigada de Comunicaciones, de 2 a 6 P. M.:

Fernando Pérez Canto Cortínez, Raul Paredes Pinaud, Arturo Espina R., Elías Pérez Rojas, Osvaldo Vidal Vidal, Octavio Soza Cabrera, Manuel Salgado Pica, Pedro Moraga Quezada, Aquiles Jimeno Reinoso, Agustín Herrera Contreras, Jorge Fontecilla Burneys, Gonzalo Pérez Canto Cortínez, Guillermo Pérez Gacitúa, Jorge Smith Müller, René Vásquez Leslie, Augusto Bravo Bravo y Osvaldo Undurraga Avendaño.

A LOS EX-ASPIRANTES DEL REGIMIENTO YUNGAY. — La Ayudantía de la II División, nos pide citar para cualquier día de la próxima semana, en dicha repartición, a los ex-aspirantes a oficiales del curso rápido del Regimiento Yungay N.o 3.

CLUB MILITAR.— La última sesión de Directorio.—En la junta general de socios que tuvo lugar el 13 y el 18 del presente para estudiar la reforma de los Estatutos de la Sección de Seguro de Vida, se acordaron las siguientes reformas capitales:

1. Suprimir la compensación de retiro.

2. Pagar el seguro del oficial que fallezca en actos del servicio, aunque no tenga un año como socio.

3. Entregar una póliza saldada al oficial que se inutilice en actos del servicio, aunque no tenga un año como socio.

4. Se da un plazo de seis meses para que entren todos los que quieran hacerse socios, sean oficiales de guerra, mayores, empleados militares o empleados especiales del Ejército.

5. Establecer los sorteos de bonos y pólizas en la forma que lo reglamente el directorio; y

6. Pagar un seguro por invalidez en caso de guerra.

La mejor impresión ha dejado en el ánimo de todos esta reforma porque así seguirá esta Sociedad una marcha próspera y segura, sobre todo, si todos los que a la fecha no son socios se apresuran a ingresar como tales.

CRONICA POLICIAL

NUEVA ESTAFA AL COMERCIO

Forma en que obraba el autor.— Su aprehensión

Se ha descubierto una nueva estafa hecha a las casas comerciales Gath y Chaves y Francesa, por un individuo que se hace llamar Antonio Orellana. Según informaciones que hemos recogido en la policía, el monto de la estafa alcanza a 1,382.

Orellana es un individuo de malos antecedentes. Se ha hecho pasar en algunas ocasiones, como médico pedicuro para poder llevar a efecto con mayor facilidad sus estafas.

Se nos dice que Orellana ayer y anteayer, hizo pedidos de mercaderías en las casas comerciales antes nombradas, haciendo valer una falsa autorización de su padre, caballero que mantiene cuentas corrientes en las tiendas en referencia.

Orellana hacía los pedidos y los recibía en la puerta del domicilio de su familia, trasladándose después, con las especies, al Hotel Excelsior, donde se hallaba instalado. Se le descubrió casualmente en circunstancias que trataba de vender parte de las mercaderías a una persona que iba acompañada del señor Roberto Bustos Soto, inspector de la Casa Gath y Chaves.

Según nos informó el señor Bustos, comenzó a tener sospechas de Orellana cuando reconoció las especies de la casa y advirtió que éste las vendía por un precio muy inferior al marcado en las etiquetas.

Al efecto, dió cuenta a la Sección de Seguridad del hecho, logrando, en compañía del inspector señor Oscar Hucke, aprehender horas más tarde al estafador en referencia.

En poder de Orellana se hallaron todas las especies robadas, que fueron devueltas en la tarde de ayer a las casas comerciales respectivas.

LA SALA PARA NIÑOS EN LA SECCION DE DETENIDOS

Como informamos en nuestra edición de ayer, en la Sección de Detenidos se trabaja activamente para habilitar de catres y otras especies elementales, una sala que será destinada a los niños detenidos por abandono y otras causas que no dicen relación con la culpabilidad del detenido.

En la Sección a que nos referimos, como lo anunciamos, se ha iniciado una colecta destinada a reunir fondos para la dotación de catres y demás especies a la sala que anotamos.

Según se nos informa, entre los contribuyentes a esta saludable obra de beneficencia y moralidad, figura don Pedro Aguirre Cerda, que ha donado la suma de cien pesos para la ejecución de los trabajos.

Robo a la Dirección del Material de Guerra

SE DESCUBRE ALGUNAS DE LAS ESPECIES ROBADAS

Don Francisco Galaz ha dado cuenta a la justicia, en representación de la Dirección del Material de Guerra, que se están robando resortes de piezas de artillería. En un negocio de la calle San Diego, se hallaron varias de las piezas hurtadas.

EL INCENDIO DE LA CALLE SAN DIEGO. — Han sido puestos en libertad incondicional los señores Treceño del Valle y Nolasco Rivera, dueños de la Mercería El Volcán, incendiada últimamente.

MALETERO. — Don Francisco Sepúlveda Muñoz ha dado cuenta a la justicia que en un tranvía de la línea 15, un individuo le sustrajo del bolsillo la suma de 150 pesos.

ROBO DE SACOS. — El señor José M. Cabezas ha dado cuenta a la justicia que mandó guardar en casa de Juan San Martín doscientos sacos trigueros, quedándose este último con ellos.

El señor Cabezas avalúa las especies robadas en 300 pesos.

ROBOS DE ARMAS. — Don Eduardo Emette ha dado cuenta a la justicia que penetraron ladrones a su negocio de librería llevándose robadas armas y otras especies que avalúa en 400 pesos.

CARGO Y SE FUE. . . Don Luis Ugalde ha dado cuenta a la justicia que un tal Bambí fué a su negocio y cargó una carretela con 22 cajones de botellas vacías, huyendo después de haber efectuado el cargamento.

ROBO DE MERCADERIAS. — Los señores Zacarías Peña, Isaac Marcovich y Marcos Tullier, han dado cuenta a la justicia que entregaron mercaderías a Lázaro Maquino por valor de $ 25,000 no teniendo noticias hasta la fecha de su paradero.

Creen que han sido estafados.

ABANDONO DE HOGAR. —Don Gregorio Orellana ha dado cuenta a la justicia que dejó a su hermana de 16 años en casa de una señora, mientras salía a efectuar unas diligencias, de donde se fugó la muchacha yendo a parar al domicilio de Miguel Soto, el cual se niega a entregarla. Dice Orellana que la gente que vive en el domicilio de Soto es de mal vivir.

ATROPELLADO POR UN TRANVIA. — Fué enviado a la Asistencia Pública Segundo Contreras, con una pierna fracturada.

Contreras, al descender de un tranvía eléctrico de la línea San Francisco, sufrió una caída, siendo herido por las ruedas del carro acoplado. Su estado es grave.

Arturo Martínez, maquinista del tranvía, en referencia, fué detenido por la policía.

HOMICIDIO. — Ha sido puesto a disposición del juzgado de turno Manuel Soto, acusado de ser el autor del crimen verificado en la calle Pastor Ovalle de la comuna de Renca.

Soto, armado de un cuchillo, dió muerte al individuo Víctor Vera en la calle pública. Según se nos informa, Soto venía en persecución de la víctima, ultimándola en cuanto la tuvo a su alcance.

También fué detenida Ester López, acusada de cómplice en la consumación de este delito.

Soto se halla preso en la Sección de Detenidos.

AGRESION. — Amador Valencia Muñoz fué enviado a la Asistencia Pública con algunas lesiones de mediana gravedad que le infirió un tal Clemente, alias "El Tinterillo". Clemente, después de cometida la agresión, emprendió la fuga.

ROBO DE ESPECIES. — Doña Haydee Flores Bustos ha dado cuenta a la justicia que un individuo le arrebató a su hermanita Lidia de 11 años de edad, mientras caminaba por la calle, un paquete que contenía diversas prendas de vestir.

A LA MORGUE. — A la Morgue fué enviado el cadáver de Pedro Figueroa, muerto instantáneamente a causa de una caída que sufrió del caballo que montaba.

JUZGADO DE TURNO. — Durante la presente semana estará de turno el cuarto juzgado del crimen atendido por el juez señor Marco Antonio Aguirre.

VISITA A LAS CARCELES. — Ayer los señores jueces del crimen practicaron la visita semanal a las cárceles de la ciudad, con el fin de imponerse de los reclamos de los reos.

No hubo reclamaciones de importancia.

REMITIDO

ACLARACION

Días atrás se publicó un suelto de crónica en que se me hacía aparecer como asaltando a un sujeto llamado Daniel Gutiérrez Rubio, a quien le habría arrebatado un reloj de oro, motivo por el cual se me puso a disposición del Juzgado. Como una explicación a mis amigos y al público en general, me limito por ahora a trascribir un certificado expedido a mi solicitud por el 2.o Juzgado en lo criminal que entendió en el sumario y que será el que—a su tiempo—condene por calumnia e impostura al sujeto Gutiérrez Rubio.

El certificado dice: "Copia autorizada de la declaración que indica, en lo principal; en el otrosí, dos certificaciones.—S. J. L. del C.—Gustavo Galdámez Sepúlveda, empleado, Santa Isabel 333, a US. digo: que para fines particulares necesito que al pie de la presente solicitud, se me dé copia íntegra de lo declarado por Daniel Gutiérrez Rubio en el sumario por el supuesto hurto de un reloj de su propiedad. Por tanto, a US. suplico ordenar que se me dé al pie de esta la copia autorizada que solicito. Otrosí: digo que necesito también que se me certifique al pie de la presente, por quien corresponda, como es efectivo: 1.o Que se me dejó en libertad incondicional en este sumario; y 2.o Cómo se mandó sobreseer en el mismo. Sírvase US. así decretarlo.—Gustavo Galdámez.— Santiago, Noviembre 19 de 1920. Como se pide para los fines a que haya lugar.—S. F. Soro B.— Aldunate, secretario.—Por ahora la copia de la declaración de Gutiérrez, no hace al caso y en lo que respecta a las certificaciones, ellas dicen: **"EN CUANTO A LAS CERTIFICACIONES PEDIDAS EN EL OTROSI, al primer punto, es efectivo; y al segundo, es cierto: se sobreseyó temporalmente por no estar comprobado el cuerpo del delito."**—Santiago, Noviembre veinte de mil novecientos veinte.—Pedro Aldunate, secretario."

Todavía más, el sujeto Gutiérrez Rubio estaba en completo estado de ebriedad cuando me hizo aprehender, como ya lo he dejado establecido para mi defensa.

Por otra parte, en el mismo sitio en que estuvo Gutiérrez, cuando perdió su reloj, la policía encontró un reloj de metal que nadie ha reclamado hasta la fecha del Juzgado y que estoy seguro es el de Gutiérrez; por que éste menos que nadie puede reclamar por haber dicho ya que el reloj que él llevaba era de oro.—Gustavo Galdámez Sepúlveda.

TRIBUNALES

CORTE SUPREMA

Movimiento habido en 20 de Noviembre de 1920

1.a Sala.— Las causas no vistas.

2.a Sala.— 2 Margarita Palau con Antonio Palau, en acuerdo. Las demás no vistas o suspendidas.

Don Rafael Gumucio alegó por el recurso, en la 2.a

Lista de abogados formada por la Excma. Corte Suprema para proveer el cargo de Ministro Suplente de la Corte de Apelaciones por licencia de don Franklin Quezada:

Lorenzo Astorga, David Carvajal A., Alejandro Fuenzalida, Eleodoro Guezalaga, Alfredo Larenas, Diego Munita, Carlos Muñoz Freire, Manuel I. Rivas, Eulogio Robles, Alfredo Rondanelli.

CORTE DE APELACIONES

Movimiento del 20 de Noviembre de 1920

1.a Sala.—Alegatos pendientes la N.o 6 del Viernes, Sumario operaciones bursátiles, desafuero del diputado don Tomás Menchaca Lira.

Alegó en contra del desafuero don Arturo Alessandri R.

2.a Sala.— Aprobada 1, contra Custodio Méndez; aprobada 2, contra Eduardo Santander; aprobada 3, contra Demetrio Catalán; aprobada 4, contra Santiago Flores; aprobada 5, contra Policarpo Pérez; aprobada 6, sumario por robo a Rigoberto Olguín; aprobada 7, sumario por lesiones a José Valdebenito; aprobada 8, sumario por robo a Alberto Guzmán; aprobada 9, sumario por muerte de Rosa Manzo; aprobada 10, sumario por muerte de Rosario Silva; aprobada 11, sumario por hallazgo de un párvulo; aprobada 12, sumario por muerte de Segundo Pérez; aprobada 13, sumario por suicidio de Teodoro Ramírez; aprobada 14, sumario por daños a Braulio Ortiz; aprobada 15, sumario por hurto a Francisco Carvacho; aprobada 16, sumario por hurto a Jesús Armijo; aprobada 17, sumario por envenenamiento de C. Reyes; aprobada 18, sumario por homicidio de Daniel Acevedo; aprobada 19, sumario por homicidio de Adelaida Cerda; aprobada 20, sumario por homicidio de Domingo Mauler; aprobada 21, sumario por homicidio de David Arancibia; aprobada 22, sumario por homicidio de Pedro Farías; aprobada 23, sumario por muerte de Antonio Leyton; aprobada 24, sumario por muerte de Celia Suazo; aprobada 25, sumario por muerte de Amador Tapia; aprobada 26, sumario por muerte de Fernando Vásquez; aprobada 27, sumario por muerte de Carlos Tobar; revocada 28, sumario por muerte de Luis Bascuñán; aprobada 29, sumario por muerte de Luis A. Moraga; aprobada 30, sumario por muerte de José A. Barahona; aprobada 31, sumario por muerte de Aníbal Apablaza; aprobada 32, sumario por muerte de Fidelicio Rojas; aprobada 33, sumario por muerte de Alejo A. Lemus; aprobada 34, sumario por muerte de Joaquín Ahumada; aprobada 35, sumario por muerte de Valeriano Caviedes; aprobada 36, sumario por muerte de Carmela Palominos; aprobada 37, sumario por muerte de Guillermo Yáñez; aprobada 38, sumario por muerte de Raimundo López; aprobada 39, sumario por muerte de Teresa Cornejo; aprobada 40, sumario por muerte de Fermín Vargas; revocada 41, sumario por muerte de Marcos Valenzuela; aprobada 42, sumario por muerte de Eulogio Díaz; aprobada 43, sumario por muerte de Domingo Arancibia; aprobada 44, sumario por muerte de un desconocido; aprobada 45, sumario por muerte de un desconocido; aprobada 46, sumario por muerte de un desconocido; aprobada 47, sumario hallazgo de un feto; aprobada 48, sumario por halazgo de un feto; aprobada 49, sumario por hallazgo de un feto; confirmada 50, cobro honorario de Julio Duplaquet.

Alegaron:

En la 50, don Casimiro Rivero, confirmando, con declaración.

3.a Sala.— Revocada y aprobada 1, contra Muñoz y otros; aprobada 2, sumario incendio Bandera 26; confirmada 4, Ahumada con García; confirmada 7, Castillo con Jara y otro; confirmada 6, Serrano con Fisco.

Alegaron:

En la 4, don Osvaldo García B.

En la 6, don Ruperto Alamos.

En la 7, don Nazario Chacón con don Samuel Gajardo.

4.a Sala.— Contra Ramón Lorca, aprobada; contra Pedro Lazo T., revocada; 1 Germán Muller contra Alberto Baines, trámite; 2, contra Gregorio Soto Barrera, aprobada y confirmada; 3, Sumario violación de Rosa Retamales, aprobada; 4, Médico Hospital San Juan de Dios con Municipalidad de Santiago, en estado; 5, contra José Pinto, aprobada; contra Juan Baez, revocada; 7, contra Celedonio Pinilla, aprobada; 8, Eduardo Balmon con Luis A. Baeza, confirmada; 9, Rafael Donnay con Municipalidad de Santiago, confirmada; 10, sumario homicidio de M. Ordoñez, aprobada; 11, Bernardo Comouseight con Urbano Dubennett, aprobada; 12, contra Bernardo Silva, mal anunciada; 13, contra Sofía Tobar, aprobada sin lugar; 14, sumario por muerte de Oscar Rioseco, aprobada; 15, sumario por homicidio de Juan Santis G., aprobada; 16, contra Hilario Sagredo, aprobada; 17, contra Juan Moreira, confirmada; 18, sumario muerte de un desconocido, aprobada; 19, contra Amador Astete, confirmada; 20, contra Robustiano Pino, fallada; 21, contra Oscar Ortiz, acuerdo; 22, contra Víctor M. Toledo, acuerdo; 23, contra Angel Zamini, confirmada; 24, contra Eugenio Humeres, aprobada; 25, contra Alberto Crespo, mal anunciada; 27, contra Pedro Astete, mal anunciada; 28, contra José Cartagena, aprobada; 29, sumario muerte de M. Díaz, aprobada; 30, contra Pedro Ortúzar, aprobada.

Alegaron:

1, don Eduardo Grez Padilla con don Alfredo Moreno.

4, don Gustavo Cano Peel.

6, don Pedro Daza, revocando.

8, don Nicanor Elgueta, revocando.

9, don Gustavo Cano Peel.

11, don Nicanor Elgueta con don Alfredo Cañas.

13, don Aníbal Urrutia Díaz, revocando.

1.a SECRETARIA

Ingreso civil

Foul y Cía. con Lecanneliar, 3.er juzgado.

Lobos con Mercier, 1.er juzgado.

COMMUNITY PLATE

Sin duda alguna, los cubiertos COMMUNITY PLATE son los más hermosos. Su estilo exquisito, su alta calidad y su eleganci[a de] conjunto, hacen que sean la admiración de todas las personas de buen gusto. En sus diseños está representado el más bello arte decor[ativo] inglés. En juegos o en piezas sueltas, es el obsequio que encierra en sí la mayor distinción y placer. Se garantizan 50 AÑOS, la vida de generación.

De venta en los principales establecimientos del ramo

ONEIDA, COMMUNITY L

ONEIDA, N. Y. U. S. A.

Fabricantes también de PAR PLATE, cubiertos económicos garantizados por 10 años. Cada pieza tiene un sello de garantía: COMMUNITY PLATE o PAR PLATE.

Representante exclusivo para Chile

WILL. L. SMITH

Estado 32-40-Casilla 10
SANTIAGO

LIQUIDACION TOTAL

POR CONCLUSION DE NEGOCIO Y ENTREGA DEL LOCAL

Por tener que entregar el local el 15 del próximo mes, se liquidan todas las existencias de la

Tienda de Encajes "El Paraíso"

A precio de costo. Antes de hacer sus compras conviene a las señoras consultar precios en EL PARAISO.

PUENTE 560

Papas Corahilas

PARA SEMBRAR

acaba de recibir la BODEGA

Antigua Feria

—: COMPRA Y VENDE: —

Frutos del país en general.

— EXPOSICION N.o 170 —

Teléfono 116, Estación

2311-N-22

Sastrería Chanut

AGUSTINAS 1177

Club N.o 3. 18.o sorteo salió favorecido el N.o 72.

Club N.o 4, quedan pocos números por sólo ocho pesos semanal, puede obtener un terno vestón o chaquet, sobretodo o frac. n-21

Mañana Lunes 22, Martes 23 y Miércoles 2

Extraordinaria venta en baratura de:

RETAZOS - RETAZOS - RETAZOS

EN GENERO DE LANA Y GENEROS DE ALGODON

Muy importante saldo en Corsets de las mejores marcas de fabricación europea.
Damos una lista de precios de algunas acreditadas marcas que hemos rebajado muy especialmente para estagran venta.

Corsets higiénicos en jersey, venta $ 35.--Rebajado a	$	19.25
Corsets Femina, (lo más nuevo), venta " 55.--Rebajado a.	"	22.20
Corsets Oriental (modelo último), venta " 50.--Rebajado a.	"	22.20

Y muchas otras marcas a precios sumamente rebajados.--Tambien otro gran lote de ropa blanca fina en juegos de 4 piezas que como los anteriores venderemos a precios marcados especialmente para esta baratura.
Y por último un saldo de paletóes de Jersey en seda de colores, a precios excepcionales.

CASA CASTAGNETO :-: Alameda Esq. San Martín

Lanas Fleisher's Ovilladas

para Tejidos a Palillos

Acaba de llegar un precioso surtido en todos los colores y tonos imaginables actualmente de moda.

Haga su pedido a los siguientes detallistas:

Casa Muzard, calle Moneda 957.

Galería de Novedades, 21 de Mayo 511.

The Jersey, San Diego 156.

Concesionario para la venta por mayor:

OTTO FUHRIMANN

CASILLA 1229 :-: SANTIAGO
LAS ROSAS 1123-1127

GRAN SORTEO MENSUAL

DE LAS

Bujías Diamante

$ ¡¡2,000 de Premio!! en las afamadas Bujías Diamante

$ ¡¡2,000 de Premio!! en las afamadas Bujías Diamante

PREMIADA CON $ 500

En el Sorteo Mensual de las afamadas **Bujías Diamante**, del mes de Octubre correspondió el premio **gordo de $ 500** a la señorita Berta Osses, domiciliada en San Javier de Loncomilla.

El canje de etiquetas para el próximo sorteo puede hacerse en las sucursales de la Fábrica "**La Unión**", en Santiago y provincias.

Dos etiquetas dan derecho a un número del **sorteo mensual.**

Puertas - Ventanas - Galerías y Persianas

OFRECE:

La República Barraca y Fábrica

Gran surtido en maderas elaboradas. Pida los nuevos catálogo
Av. REPUBLICA ESQ. DOMEYKO — TELEFONO 182, PARQUE
M. ESCOBEDO M.

Inspección General de Aviación

Se piden propuestas públicas para proveer de aceite de ricino destinado a su uso en motores de aviación.

Las propuestas se abrirán, ante la Comisión respectiva, el Sábado 27 del presente, a las 10 A. M., en esta oficina, Delicias 1416, donde los interesados pueden consultar diariamente las bases y condiciones para la propuesta.

EL INTENDENTE

N-93

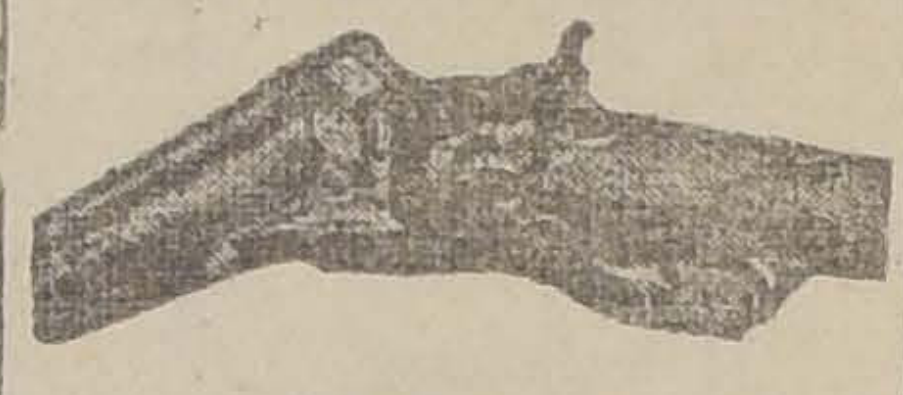

ARMERIA ITALIANA

DE

E. Borgheresi

ARTURO PRAT N.o 12, CASI ESQUINA DELICIAS

Taller especial para composturas de todas clases de armas finas.

Venta de escopetas, carabinas, revólvers y pistolas, en diferentes marcas, tiros y cartuchos en todos calibres, balas de todas clases y toda clase de artículos concernientes al ramo.

NOTA.—Esta casa hizo las composturas de armas por espacio de ocho años a la Armería Belga.

Juguetes Alemanes

Acabo de recibir un gran stock, surtido. Para Jugueterías, Paqueterías y Bazares.

REALIZO A BAJOS PRECIOS

Ventas por grandes y pequeñas cantidades.

CASA RUSA

PUENTE 670

Al Público

que le interese el uso del jabón

"REXBLU"

de lavar ropas, puede imponerse de los certificados originales de los que lo emplean, en la oficina

AGUSTINAS 1320

Estos demuestran economía en materiales y tiempo y un trabajo perfecto.

Unico concesionario para Chile

ENRIQUE CANO PEEL.
Agustinas 1320.
Teléfono 3420

Expléndida Chacra en Barrancas

Muy cerca de Avenida Matucana, Buenos suelos. Casa habitación, agua en abundancia. Se vende o se permuta por propiedad de renta.

PRECIO: $ 200,000.00

CASA DE HABITACION Y RENTA en Delicias, muy buena situación, cerca cerro Santa Lucía. Reconoce deuda a la Caja Hipotecaria.

PRECIO: $ 270,000.00

EDUARDO PEREZ VICUÑA
BANDERA 70 A. — CASILLA 961

PROPUESTAS

Se piden propuestas públicas para la excavación y extracción de tierra del local destinado al nuevo edificio del Banco de Chile.

Bases y antecedentes en la Oficina técnica del Banco, Huérfanos 948, piso 4.o

26-N

DOS ACCIONES

Del Club de Lawn Tennis Santiago

TENGO ORDEN DE COMPRAR SIEMPRE QUE SE GARANTICE A LOS INTERESADOS.

Cambio inmediato del actual Directorio.

ALEJANDRO GREENE CRUZAT
Teatinos 86. —Casilla 3722

Avisos de Vapores

Compañía Sud-Americana de Vapores

Viajes rápidos a CRISTOBAL en conexión con naves para Europa y Estados Unidos.

"AYSEN"

El Miércoles 24 de Noviembre, a las 4 P. M.

"HUASCO"

El Miércoles 8 de Diciembre a las 4 P. M.

Vapor para PIMENTEL:

"MAPOCHO"

El Sábado 27 de Noviembre a las 4 P. M.

AGENTES: Wessel, Duval y Co., Morandé esq. Huérfanos. — SUB-AGENTES: Santiago H. Spencer, Huérfanos 948; Expreso Villalonga, Agustinas 849, y Compañía de Transportes Unidos: Estado esquina Delicias.

EL DIRECTOR-GERENTE

Compañía Nacional de Vapores

EL VAPOR RAPIDO DE PASAJEROS

"ITATA"

CON INSTALACION INALAMBRICA, Capitán J. P. Romeu,

SALDRA EL MARTES 30 DE NOVIEMBRE PARA LOS SIGUIENTES PUERTOS:

Talcahuano, Corral (Valdivia)

RECIBE CARGA DESDE EL LUNES 29 DE NOVIEMBRE

EL VAPOR RAPIDO DE PASAJEROS

"QUITO"

Cap. C. GALLARDO.

SALDRA EL MIERCOLES 1.o DE DICIEMBRE PARA LLEGAR A:

COQUIMBO el 2.
CALDERA el 3.
CHAÑARAL el 3.
ANTOFAGASTA el 4.
e IQUIQUE el 5.

RECIBE CARGA DESDE EL LUNES 29 DE NOVIEMBRE

Por fletes, pasajes y demás pormenores, ocurran al NUEVO LOCAL DE LA COMPAÑIA, CALLE BLANCO 1169, (Bajos del Palace Hotel). TELEFONO INGLES N.o 939. CASILLA 199.

VALPARAISO. — R. ONFRAY, Gerente.

FERROCARRILES DEL ESTADO

SUPRESION DE TRENES

A causa de la escasez de carbón, desde el Domingo 21 d tual, correrán únicamente los siguientes trenes:

LINEA CENTRAL

N.o 3.—Om. Alameda sale 8.30; Talcahuano llega 22.
N.o 17.—Noct. Alameda sale 19.30. Talcahuano llega 9.
N.o 6.—Om. Talcahuano sale 7.30; Alameda llega 22.0
N.o 18.— Noct. Talcahuano sale 18.24; Alameda llega 9.

RAMALES

N.o 23.—Om. Alameda sale 8.20; San Antonio llega 11.0
N.o 24.—Om. San Antonio sale 16.10; Alameda llega 19.
N.o 154.—Mixto Melipilla sale 10.50; Alameda llega 13.
N.o 192.—Mixto Doñihue sale 8.20; Rancagua llega 9.2
N.o 193.—Rancagua sale 10.45; Doñihue llega 12.12.
N.o 192-A.—Mixto Doñihue sale 15.00; Rancagua llega 16
N.o 191.—Mixto Rancagua sale 17.25; Doñihue llega 18.5
N.o 27-A.— Pelequén sale 11.30; Las Cabras llega 12.5
N.o 32-A.— Las Cabras sale 17.30; Pelequén llega 19.1
N.o 9-A.—Om. San Fernando sale 12.20; Larraín Alcalde ga 15.13.
N.o 10-A.—Om. Larraín Alcalde sale 15.30; San Ferna llega 18.50.
N.o 178.— Mixto Hualañé sale 7.00; Curicó llega 10.58
N.o 177.— Mixto Curicó sale 13.30; Hualañé llega 16.40
N.o 171.—Mixto Talca sale 7.00; Constitución llega 10.40.
N.o 172.—Mixto Constitución sale 11.56; Talca llega 14.00.
N.o 166.—Mixto Talca sale 16.20; San Clemente llega 17.
N.o 169.—Mixto San Clemente sale 17.40; Talca llega 18.2

NOTA.— Los trenes de los Ramales están en conexión con de la línea central.

Trenes N.os 17 y 18, harán servicio en todas las estaciones entre Alameda y Rancagua y vice-versa, con coches de 1.a y clases.

También correrá el tren local N.o 3 y 4 T. L., que sale de meda a las 11.10 y regresa a las 13.00.

Noviembre 20 de 1920.

EL ADMINISTRADOR DE LA 2.a ZONA.

OFERTAS DE LEÑA

Los Ferrocarriles del Estado solicitan ofertas de leña de mera clase, seca y conforme a las bases de la Empresa, con en ga en las estaciones de la 2.a y 3.a Zonas en un plazo que exceda de 45 días.

Las ofertas deben dirigirse al jefe del Departamento de teriales y Almacenes, Estación Alameda, hasta el 1.o del próx mes.

Santiago, 20 de Noviembre de 1920.

MODIFICACION DE LA CARRERA DE LOS DORMITORIO

Mientras dure la escasez de carbón se suspenderá la car de los coches dormitorios al sur de Renaico. Por lo tanto, nueva orden, este servicio se hará sólo a Talcahuano y Renaico

PROPUESTAS POR CARBON FOSIL

Se pide propuestas públicas cerradas para la provisión de cuenta mil toneladas métricas de carbón fósil, entregables en chileno antes del 1.o de Marzo del año próximo.

Será motivo de preferencia la más rápida entrega del carbó

Las propuestas se abrirán el día 23 del presente, en el partamento de Materiales y Almacenes, a las 10 horas, pueden solicitarse las bases y condiciones de las propuestas

Santiago, 6 de Noviembre de 1920.

Se solicitan propuestas públicas para el 14 de Diciembre mo por pasto aprensado, cebada o avena forrajera, afrecho, cá para empaquetadura, sopletes y manómetros para oxígeno, para pulir, butrolas con estampas para remaches, escobillones de ro, perno de fierro, rejillas de alambre galvanizado, tuercas nes de fierro galvanizado, llaves de paso de compuerta, candados le, cañería de cobre y de fierro galvanizado, grifo para agua, plomo en barras, botones para tapiz y cortinas para camarotes.

Bases y antecedentes en el Departamento de Materiales y macenes en la Estación de Alameda.

Santiago, 12 de Noviembre de 1920.

Se solicitan propuestas públicas para el 25 de Enero pró por: hilo salón blanco y amarillo, cáñamo en ovillos, tafiletes, nas al lingue, cueros negros, tela pergamoid, alambre acerado, galvanizado, brozas para formas, cartón gris, cueros para par cartulina blanca, cambrai, corchetes, cuchillos Wilson, cartón estereotipias, goma arábiga, goma dextrina, huincha para con ción, oro para dorar, papeles de imprenta, polvos de talco, id. estereotipias, pasta para rodillos, paños nacionales para máqu de rayar, tinta de imprimir, máquinas doble Universal, máqu impresoras de boletos, tinteros para las máquinas impresoras boletos y diversos otros artículos para imprenta.

Bases y antecedentes en el Departamento de Materiales y macenes (Estación Alameda).

Santiago, 19 de Octubre de 19

Se solicitan propuestas públicas para el 30 de Noviembre pró mo por frazadas para camas, brin amarillo, huincha de algodón, dón para tapiz, hilo salón negro, hilo blanco e id. negro para velas de composición, asbesto en hojas, romanas de plataforma mostrador, resortes completos para cortinas, tubos de vidrios lámparas, manguera para oxígeno, brocas salomónicas, brochas cerda, alambre de fierro galvanizado liso, para telégrafo, fierro dondo para estayes de calderos, cañería de fierro negro, extrac nogal y diversos otros artículos según detalles de las bases que teresados pueden consultar en la Sección Adquisiciones del Depa mento de Materiales y Almacenes en la Estación Alameda.

Santiago, 29 de Octubre de 1920.

EDUCACION

EN EL LICEO DE NIÑAS JAVIERA CARRERA

Ayer se abre al público la Exposición de Labores. Dibujos y Pinturas

Exito que alcanza

En la mañana de ayer fué abierta al público, la exposición anual que el cuerpo de profesoras y alumnas del Liceo de Niñas Javiera Carrera, ofrecen anualmente con el objeto de exhibir los mejores trabajos del año.

El local donde funciona esta exposición, que es en el primer patio del establecimiento, se encuentra artísticamente adornado.

En la tarde de ayer, practicamos una visita a esta exposición con el objeto de dar a conocer a nuestros lectores, el estado de adelanto alcanzado por las alumnas que se educan en este plantel, durante el presente año. Fuimos recibidos por las profesoras, señoritas Judith Alpi y Estela Ross, quienes nos invitaron a visitar la sección de dibujos.

Esta sección, se presenta con delicados trabajos ejecutados tanto por las educandas en las preparatorias como en los cursos de humanidades.

En las secciones en que se exhiben los trabajos de las alumnas del primer y cuarto años de humanidades a cargo de la señorita Ross, sobresalen los de propiedad de las señoritas Violeta Calegnon, Olga Cerdort, del primer año; Aída Pérez, Regina Inés Valenzuela, María Salamanca, Rosa Sagredo, Amanda Roldán, Sara Lillo Edith Janten B. y varias otras cuyos nombres se nos escapan. En la sección a cargo de las alumnas del tercer año, en donde, además de los trabajos de croquis de objetos escolares y otros, sobresalen los dibujos hechos en acuarela, que representan los disfraces estudiantiles durantes las últimas fiestas debiendo de advertir que dichas obras son hechas de memoria lo que le hace darles un mayor mérito.

Entre estos trabajos, pudimos ver que eran firmados por las señoritas Elsa Ehlen, Olaya Lizama, Blanca Lyon, Isabel Infante, Berta García, Mercedes Vásquez, Inés Greve, Alivia Ovalle, Julia Cortés. Entre esta misma sección, hay también otros trabajos de bordados que merecen especialmente la atención del visitante.

Entre los trabajos presentados a esta exposición, sobresalen también los de pinturas hechos en telas de seda y destinadas a pantallas para luz eléctrica y de las que son autoras las señoritas Mercedes Vásquez y Berta García. Entre los dibujos de estas mismas alumnas, vale mencionar los de las señoritas Raquel Dublé, Laura Escobedo, Frida Ganter y Marta Vásquez.

Una nota simpática, constituye la sección de dibujos, por las alumnas del quinto y sexto años de humanidades, a cargo de la artista en el ramo señorita Judith Alpi. Se exponen trabajos de una delicadeza exquisita tal como los dibujos de las señoritas Eva Pommerantz, Clara Zambra, Elena Galleguillos. Las alumnas del sexto año presentaron trabajos muy interesantes, entre los cuales pudimos notar que sobresalen los de las señoritas Ema Vergara, que exhibió una Venus; Yolanda Ugarte, María Hozven R., Luz Hins y señorita Hilda Luco.

Entre las otras secciones comprendidas por el kindergarten, preparatorias y cursos de humanidades, se exhiben también trabajos muy buenos dentro de las asignaturas correspondientes a la de bordados, lencería, tejidos a mano.

En resumen, la exposición que presenta este año el Liceo de Niñas Javiera Carrera, ha obtenido el más franco éxito.

Hoy será el último día que funcionará la exposición.

Como se sabe, el Liceo está ubicado en la calle de Compañía N.o 1360.

REVISTA DE GIMNASIA. — Ayer, a las 5 P. M., se llevó a cabo en el local de la Escuela "Salvador Sanfuentes", una interesante revista de gimnasia de las escuelas superiores "Andrés Bello" y "Dámaso Cabezón", Nos. 31 y 32 de Santiago.

Se presentaron en revista 100 alumnas de cada escuela, correctamente equipadas para el acto, las que ejecutaron en conjunto una serie de ejercicios y juegos conforme al programa, alternados con cantos y declamaciones, que llamaron justamente la atención de la numerosa concurrencia que asistió.

Entre los presentes notamos al Director del Instituto de Educación Física, don Joaquín Cabezas, la Visitadora de Educación Física de las escuelas públicas del Estado, señorita Ruth Kock. El Visitador del V distrito, don Marco A. Castillo, el Director de la escuela "Salvador Sanfuentes", don Arístides Sharpe, la profesora de gimnasia de la Escuela Normal No. 1, señorita Emma Vial y varios otros profesores del ramo.

ESCUELA "SALVADOR SANFUENTES".—La charla del Viernes.— Completo éxito alcanzó la charla realizada el Viernes en la escuela "Salvador Sanfuentes". Asistió una numerosa concurrencia entre la que notamos al Visitador del Distrito y señora y a varias familias más. Llamaron justamente la atención del público los números de música de la Estudiantina Salvador Sanfuentes organizada por los profesores de la números de canto y declamación escuela Diurna y Nocturna y los

La charla estuvo a cargo del profesor don Heriberto Torres y versó sobre "Los Presidente de Chile".

El señor Torres logró interesar a los asistentes y fué bastante aplaudido al término de su disertación.

FEDERACION DE PROFESORES DE INSTRUCCION PRIMARIA DE CHILE.—Consejo Directivo.— Cítase a los miembros del Consejo Directivo a sesión para hoy, a las 10 A. M., en el local de costumbre.

NUEVOS PROFESIONALES. — Después de un eficiente examen ante la Corte Suprema, ha recibido su título de abogado el señor Carlos Marcoleta Aránguiz.

Su memoria versó sobre un estudio de la "Ley de matrimonio", en especial de los impedimentos dirimentes absolutos.

Ha recibido su título de ingeniero agrónomo en el Instituto Agronómico de Chile, el señor Aniceto García Gerkens. Su memoria de prueba versó sobre "Clarificación y Clarificantes de Vinos Tintos y Blancos", tema que desarrolló con mucha claridad y precisión.

CORO ESCOLAR EN HONOR A ESPAÑA.—Desde le Lunes 22 tendrán lugar los ensayos generales que se harán en la Quinta Normal para preparar el festival escolar, bajo la dirección del Visitador del ramo, maestro E. Ortiz de Zárate.

El Lunes deberán encontrarse las escuelas N.os 2, 3, 28, 30, 33, 19, 31, 45, 56 y 186 frente al palacio de Agronomía, a las 9 A. M., para ensayar la marcha real "Gloria a España".

ESCUELA DE ARTES Y OFICIOS.—Las solicitudes para inscribirse en el concurso de admisión deben presentarse antes del 15 de Diciembre. Los prospectos, formularios y demás informaciones, pueden obtenerse diariamente en la secretaría de la Escuela, de 10 a 12 M. y de 2 a 4 P. M.

Los exámenes del concurso tendrán lugar el Lunes 27 de Diciembre a las 8 A. M.

JUNTA DE BENEFICENCIA ESCOLAR PRO-CULTURA FEMENINA. — La comisión de prensa y de propaganda de esta institución celebrará sesión mañana Lunes, a las 5 de la tarde en "El Mercurio".

La comisión de cantinas y de colonias escolares celebrará también su reunión, como ya está acordado, mañana a las 5 de la tarde en la Escuela Salvador Sanfuentes.

VIDA ESTUDIANTIL

VISITA DE ESTUDIO AL MINERAL EL TENIENTE

La practican los alumnos del 6.o año del Instituto Nacional

Conversando con un excursionista

Regresaron del mineral del Teniente los alumnos del sexto año de humanidades del Instituto Nacional.

Tuvimos ocasión de conversar con uno de los excursionistas, el que nos manifestó lo siguiente:

—Teníamos muchos deseos de visitar este mineral para poder estudiar prácticamente la industria del cobre, tan importante para nuestro país y poder apreciar los últimos adelantos de la ciencia moderna en esta materia.

Gracias a la amabilidad del señor Javier Gandarillas Matta, que nos consiguió la autorización necesaria para visitar el mineral, salimos el Jueves en la mañana de esta ciudad, acompañados de nuestro profesor de química señor Roberto Burr, del ayudante del mismo ramo señor Meyer y del profesor de historia señor Ulises Vergara.

En Rancagua nos esperaba un carro especial agregado al tren que hace el recorrido de Rancagua a Sewell.

A las 5 de la tarde llegábamos a esta última ciudad, pues es una verdadera ciudad a la que no le falta ninguna de las comodidades modernas.

En la estación nos esperaban un gran número de obreros y en representación de la compañía el señor Julio Maldonado, de quien hemos quedado muy agradecidos por las atenciones que nos prodigó.

Después de quedar instalados en el hotel, visitamos la población, llamándonos especialmente la atención el hospital que cuenta con todos los adelantos modernos y que no tiene que envidiar a los mejores de esta capital. Estuvimos en el local de la Federación Obrera, donde presenciamos una sesión. En la noche fuimos al teatro donde se daba una función de biógrafo en combinación con variedades.

Al día siguiente visitamos diferentes dependencias del mineral quedando maravillados de los métodos empleados en la extracción del cobre.

En la tarde visitamos la mina. En un tren eléctrico puesto a nuestra disposición nos dirigimos al interior de la mina esperando encontrar sólo obscuridad. . . pero quedamos sorprendidos al ver la espléndida iluminación de que dispone. Lo que más llamó nuestra atención fué la planta eléctrica que hay en el interior de la mina a cerca de tres kilómetros de la boca de la mina y a 700 metros debajo de la superficie!

En la mina fuimos atendidos por el ingeniero Mr. Mac-Innes, del que quedamos muy agradecidos.

Nosotros no sólo hemos quedado asombrados de las maravillas realizadas en el mineral para conseguir el máximum de producción, sino también la resolución de varios problemas que hoy afectan no sólo a nuestro país, sino que a la humanidad entera: las relaciones entre el capital y el trabajo.

Pudimos apreciar que mientras en el mundo entero la lucha entre estos dos elementos se hace más encarnizada, en el Teniente los obreros se manifiestan contentos, porque ven que la compañía se preocupa de proporcionarles habitaciones higiénicas, asistencia médica, instrucción, etc.

El Sábado regresábamos a la capital muy contentos de haber realizado nuestros deseos.

Aprovecho la ocasión, para dar por intermedio de su diario, en nombre de mis demás compañeros y profesores, nuestros más expresivos agradecimientos a Mr. L. Grant, gerente general de la Braden Copper Company.

Los siguientes alumnos tomaron parte en la excursión: Edmundo Labatut, Luis Bahamonde, Eduardo Alessandri, Guillermo Gandarillas, Marcelo Heyremans, Mario Horst, Santiago Rubio, Jorge Castillo, Horacio Garín, Víctor Mesías, A. Valdivieso, R. Trumper, Santiago Elgueta, Jorge Bórquez, Roberto Reyes, Oscar Andrade, y varios otros.

EN LICEO "AMUNATEGUI".—La reunión de hoy. — Para hoy a las 9 y media A. M. han sido invitados por el rector a reunirse en este establecimiento los profesores, padres y apoderados de los alumnos con el objeto de cambiar ideas respecto al curso de los estudios y y de reconstituir el Directorio de la Liga Protectora del Liceo, informándose a la vez del desarrollo de esta institución y de los servicios prestados por ella.

FEDERACION FEMENINA DE ESTUDIANTES.— Se nos encarga citar a la Sección Universitaria para hoy a las 5 P. M., en el local de costumbre.

CIRCULO DE ARTES Y LETRAS CARLOS PEZOA VELIZ.— En el salón ya anunciado se efectuará hoy a las 3 P. M., la sesión ordinaria. Se ruega asistir todos los socios, pues se tratará principalmente del solemne Ateneo que se organiza para Diciembre próximo.

El jurado elegirá los trabajos que a su criterio considere los mejores de los que se presenten al Ateneo de hoy y para cuyo objeto están inscriptos los siguientes señores: Oscar Jara A., Ricardo Tello O., Gustavo Compaña G., Lisandro Arriagada U., Enrique Munita A., Alberto Jerez P., Juan Florit M., Joaquín A. Palacios, Armando Nievas A., Urbano Donoso, Rosamel del Valle, Luis A. González, Jorge Vargas M., Alejandro Guerrero C., y todos aquellos socios que no lo hayan hecho y deseen tomar parte en esta academia.

ACADEMIA DE MEDICINA. — Sesión de clausura.—Con la sesión que la Academia de Medicina celebra el Lunes 22 del presente, se procederá a clausurar el período de reuniones ordinarias de este año.

Les corresponderá al doctor Manuel Rodríguez A., con su "Tratamiento de la coqueluche" y al señor Cristóbal Espíldora con su trabajo "Asma y Anafilaxia", formar la última de las interesantes tablas que durante este período se han estado desarrollando en la Academia.

Para la segunda hora se anuncia la lectura de algunas actas, de las últimas sesiones de Directorio, por las cuales los señores académicos podrán darse cuenta del estado en que se encuentra el proyecto de fundación de un Instituto Policlínico.

Esta sesión, que se llevará a efecto en el local de costumbre, será abierta a las 9.30 P. M., en punto.

COCINAS

a gas y a carbón

el más extenso surtido encontrará en nuestra casa.

Son de dispositivos modernos y de esmerada fabricación.

Casa Santiago Webb & Co.

ESTADO 156|70

Casilla 1767

Tel. Ing. 3176|77

[illegible]

"SOCIEDAD EMPLEADOS DE COMERCIO" (Fundada el año 1887).—Presidido por el señor Rafael Donnal celebró sesión anoche el Directorio de esta institución.

Leída y aprobada el acta de la sesión anterior, se acordó el pago de $ 96.45 por gastos de administración, $ 602 a los médicos, $ 1.182.90 a las boticas, $ 620 a los Pensionados, y $ 142 por viáticos a socios enfermos.

Se dió cuenta.—De la renuncia presentada por el señor Ernesto Inostroza del cargo de ayudante de la Clínica, la que fué aceptada.

De una comunicación del Ateneo Popular Hispano Americano, invitando a la Sociedad al desfile del próximo Sábado. Se acordó aceptar la invitación y pedir a los socios concurran a la Sociedad el día indicado a la hora que se fijará para concurrir al desfile.

De dos solicitudes, pidiendo el pago de las asignaciones mortuorias correspondientes a los fallecimientos de los socios señores Florencio del Campo y Emeterio Covarrubias. Pasaron en informe el abogado.

De una comunicación de la Comisión de Propaganda, remitiendo la renuncia de miembro de la Comisión presentada por el señor Jorge Hoyl, y pidiendo se nombre en su lugar al señor Guillermo Briceño Fué aceptada la renuncia y se nombró en su lugar al señor Briceño

CENTRO CATALAN. — Hoy, a las 11 de la mañana se llevará a efecto en esta institución las renombradas Sardanas Vermouth, las cuales han obtenido un gran éxito.

A las 9.30 de la noche tendrá lugar una extraordinaria fiesta en honor y homenaje del gran poeta y dramaturgo catalán don Angel Guimerá, subiendo a escena el precioso drama en tres actos original del antedicho poeta, titulado "En pólvora" en el primer entreacto de la obra el señor Casas Symon recitará una poesía catalana, original de don Angel Guimerá, titulada: "La gavineta".

Finalizará la velada con un gran baile a toda orquesta.

UNION INDUSTRIAL DE CHILE.—Presidió el vice-presidente señor Urmeneta.

Los señores Urmeneta, A. Villarroel, Leiva, Letelier, explicaron a la señorita Mandujano el objeto, alcance y desarrollo probable de la Unión Industrial de Chile; establecieron comparaciones con organizaciones similares de otros países, que a las industrias solamente deben su prestigio y sólido bienestar; trazaron a grandes rasgos los males causados por la errada enseñanza oficial y la necesidad de encauzarla hacia las industria, como medio eficaz de contribuir a la riqueza y prosperidad del país.

La señorita Mandujano se congratuló de ver tanta comunidad de propósitos, y felicitó a sus organizadores que se han dado este gran trabajo, y auguró excelentes resultados tanto a las industrias como al comercio interior y exterior del país.

El señor Lira solicita de la señorita Mandujano una conferencia acerca de la sociedad, a lo que ella accedió, y se acordó que ésta sea en el próximo mes de Enero. A continuación el señor Alberto Villarroel ofreció una conferencia; se acordó fijar la fecha oportuna de ella, que se dará en un teatro de la ciudad, y se invitará al señor Ministro de Industria.

Se acordó fundar un periódico órgano de la Unión Industrial de Chile, como medio de aumentar la propaganda.

CENTRO ESPAÑOL.—La comisión de fiestas ha organizado para hoy a las 9.30 de la noche, una velada teatral, poniendo en escena la graciosa comedia en un acto titulada "Punta de Viuda" y a continuación habrá como de costumbre un lucido baile social.

MURIAS

ES EL MEJOR CIGARRILLO HABANO

a 80 centavos la cajetilla

EL CALZADO

QUE VENDE

LA NEW YORK

21 DE MAYO 775, CASI ESQUINA SAN PABLO

Es muy buen CALZADO. Surtido completo para hombres, señoras y niños.

21 DE MAYO 775

OCASION COMPRO

Lira, Prontuario de los Juicios, 5.a edición; ejemplares en buen estado.

CARLOS BERRI

Correo 8. — SANTIAGO

Para 1921

Suscripciones a diarios y revistas extranjeras atenderá especialmente la

LIBRERIA

émette y Frías

Delicias entre Bandera y Morandé

Consulte precios:

CASILLA 3396

Canas y Cabellos Hermosos

¿Puede usted ya dudar de la superioridad y grandes ventajas que posee el maravilloso restaurador de los cabellos "Gotas Divinas", sobre todas las tinturas y todos los productos similares, tanto para quitar las canas, como para embellecer sus cabellos? Ya no es posible dudarlo; pues, las han adoptado: los príncipes, los grandes millonarios, las grandes y eximias artistas y aristocracias de todas las grandes ciudades del mundo. 22-n

Al cambiar usted alguna lamparilla, no olvide probar una

EDISON

que le durará mucho tiempo, le economizará más corriente y le dará más luz.

INTERNATIONAL MACHINERY Co.

MORANDE 520

Teléfono 1191-1193

LOS MERITOS DE LOS PERFECTOS

PIANOS PIANOLAS

AEOLIAN

Ya no se discuten, pues, son apoyados por las opiniones de los grandes compositores y pianistas del mundo; quienes consideran a estos instrumentos como los más artísticos de cuantos pianos automáticos se conocen.

Audiciones en

Casa WEIL - Anexo Pianos

ESTADO 357

UNICOS REPRESENTANTES

GRAN REBAJA DE PRECIOS SOLO POR 15 DIAS

BRINES

De algodón, para trajes de niños, a $ 2.80, 2.50 y 1.80 metro.

De hilo, buena calidad, para trajes de niños, a $ 3.50, 3.00 y 2.80 metro.

Finísimos colores para trajes de señoras, a $ 4.00 el metro.

Muy anchos, especiales para cortinas, a $ 4.50, 4.00 y 3.50 metro.

KAKIS

Para paletoes y trajes de Boy-Scouts, a $ 4.50, 4, 3.50 y 3.00 metro.

Gabardinas kakis para trajes de sport y overall, a $ 8.00, 7.00 y 5.00 metro.

Borlón kaki y felpa, para montar a caballo, a $ 10, 9.00 y 8.00 metro.

Piel blanca, muy buena calidad, a $ 5.00, 4.50, 4.00, 3.50 y 3.00 metro.

CASIMIRES

Ingleses torcidos, pura lana, negro, azules y colores, a $ 25.00 metro.

Ingleses, calidades finas, en fantasías de última novedad, a $ 40.00 metro.

Para jóvenes y niños, clases económicas, a $ 18, 16, 14, 12 y 10 metro.

LANAS PARA SEÑORAS

Sargas pura lana, negras y azules, desde $ 8.00 metro.

Sargas colores plomos, para plisar, pura lana, $ 12 metro.

Gabardinas pura lana, bonitos colores, $ 12 metro.

Géneros a cuadritos de pura lana, 130 centímetros, $ 12 metro.

Alpacas listadas pura lana, 130 centímetros, $ 12 metro.

Jersey de lana en colores muy bonitos, $ 20 metro.

Gabardinas muy finas, colores moda, a $ 25, 22 y 20 metro.

Fantasías última novedad, a $ 25, 22, 20 y 18 metro.

DEPOSITO DE PAÑO-Bandera No. 702 esq. Rosas-Trueba Villa y Cía.

EDIFICIO NUEVO

LUEGO SE AGOTARA EL CARBON!!

LA PREVISION ACONSEJA TENER A LA MANO UNA

LAMPARA DE ACETILENO

Desde el Lunes venderemos a precios rebajados nuestro Gran Surtido de

Lámparas, Focos, Proyectores, Gasómetros, etc.

CARBURO DE CALCIO NORUEGO

también a precio REBAJADO

SOC. GRAL. DE GAS ACETILENO

55-Estado-59

Sorteo de Contratos

COMPRA-VENTA SEMANAL

el [illegible] de Noviembre de 1920, de la

RELOJERIA Y JOYERIA CENTRAL DE JOSE HUBER

AHUMADA N.o 302, esquina Huérfanos N.o 1001 — Casilla N.o 526

Contrato N.o 46 B. Sorteo N.o 37. favorecido el N.o 85.
Contrato N.o 47 B. Sorteo N.o 32. Favorecido el N.o 75.
Contrato N.o 48 B. Sorteo N.o 28. Favorecido el N.o 76.
Contrato N.o 49 B. Sorteo N.o 20. Favorecido el N.o 59.
Contrato N.o 50 B. Sorteo N.o 14. Favorecido el N.o 86.
Contrato N.o 51 B. Sorteo N.o 5. Favorecido el N.o 91.

Nota: Está en formación el Contrato Serie B. N.o 52, a $ 3 semanales.

Se admiten inscripciones de provincias, las que se atenderán a vuelta de correo.

Santiago, 30 de Noviembre de 1920

¿Necesita Ud.?

Un baño americano.
Un baño para guagua.
Un baño de asiento.
Un calentador a leña.
Un calentador a gas.
Un generador de acetileno.
Un lava-plato.
Un botagua.
Un tarro para basura.
Una carnicera.
Envases para su despensa o alguna menudencia para su casa...

Venga hoy mismo, mañana pueden haberse agotado.

y beneficiará de una buena economía, nosotros le venderemos lo que no ha encontrado en otra parte.

A las comerciantes buenos descuentos.

Fortuño & Patri

SANTO DOMINGO 1015,
(cerca Puente)

¡COMERCIANTES!

NO OLVIDAR QUE LA CASA MERLO Y DEL FAVERO, EXPOSICION 56, ES LA QUE VENDE MAS BARATO EN PLAZA

OFRECEMOS:

$ 7.50	La docena de Arvejas finas, Rubio.
7.00	La docena de Sardinas en aceite, 180 gramos.
12.00	La docena de Duraznos Amarillos, Rubio.
3.50	La docena de Salsa de Tomates concentrada, Santa Inés.
7.00	La docena de Choritos Ditzel.
6.75	La docena de Jabón Inglés.
7.00	La docena de Mermelada de Duraznos, Rubio.
10.50	La docena de Manzanas al jugo.
6.75	La Docena de Tomates al natural, Delicias.
1.00	La resma de Papel. Puente Alto o Victoria.
11.50	La docena de Salmón rosado pálido.
11.00	El cajón de 48 panes de ladrillos.
3.60	El paquete de Té 1|100, Kandegama.
3.50	El paquete de Té 1|50, Kandegama.
27.50	La arroba de Café Guayaquil, tostado.
54.00	Los cien kilos de Higos del Huasco.
16.00	El cajón de Velas de 320 gramos.
8.00	El Cajón de Velas de 160 gramos.
55.00	Los cien kilos de Carburo noruego.
80.00	El medio cajón de Sardinas de 350 gramos.
40.00	Los 46 kilos de jabón amarillo corriente.
1.00	Los 4 paquetes de Harina Maizena, Monte Blanco.

Mercadería puesta a domicilio o estación

PLISSE A MAQUINA

FALDAS plegadas y de acordeón.
VUELOS plissados y de acordeón.
FILETES y **CALADOS** a máquina.
Hacemos en todas clases de géneros.

CASA MOLETTO

CATEDRAL 2202, ESQ. MATURANA

Ventajoso Remate

El 24 de Noviembre, a las 4 P. M., en el estudio de don Humberto Trucco, Bandera N.o 168, se rematará ante el Notario don Manuel Gaete Fagalde, la casa

Santa Rosa 634-Mínimum: $ 80,000

El precio se pagará reconociendo deuda al Banco Hipotecario de Chile, por $ 30,000, y el resto con una tercera parte al contado, otra tercera parte a 6 meses y el saldo a un año plazo.

Magnífica casa-habitación con garage, jardín, arboleda, gallineros, caballerizas, corrales para vacas, etc.

Verla, de 2 a 4 P. M.

En Confecciones para Caballeros

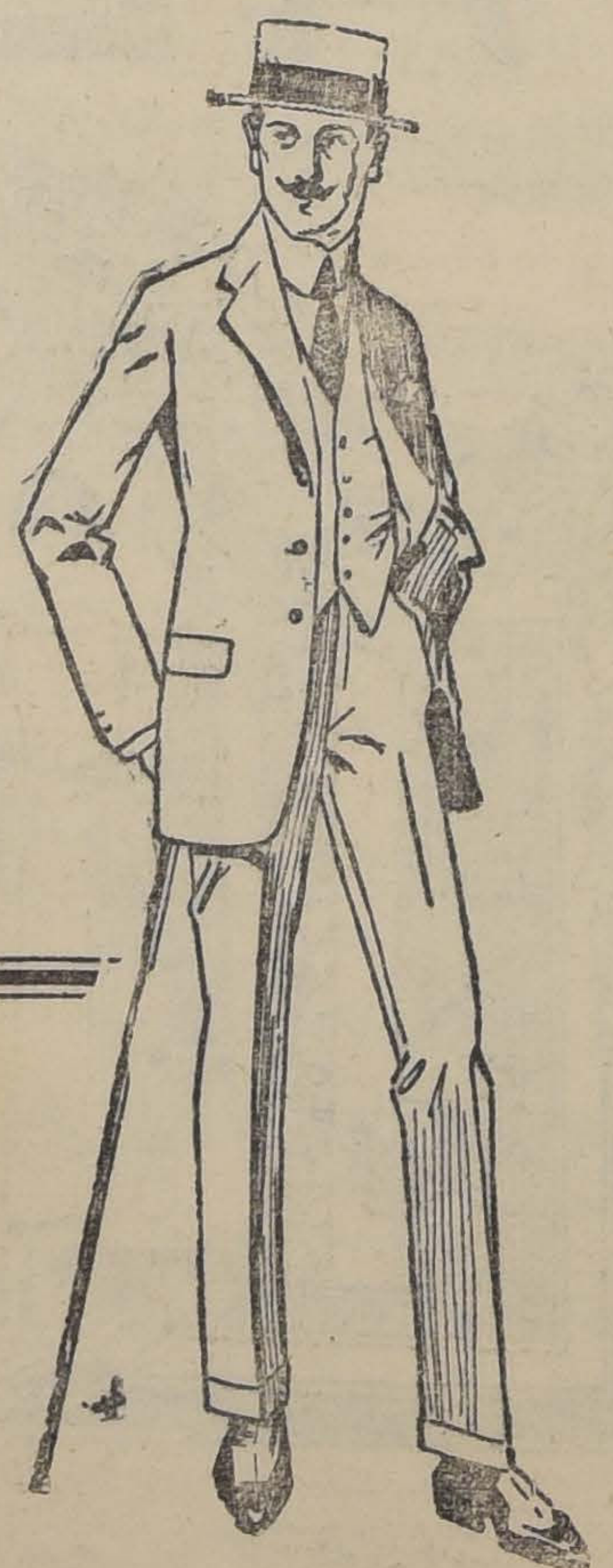

Series de verdadera ocasión para el verano

TERNOS de vestón, en casimir buena clase, dibujos de moda, corte elegante.. $	85
TERNOS de vestón, en casimir de alta novedad, modelos de moda, hechura fina.. $	112
TERNOS de vestón, en casimir inglés, colores de moda, clase de mucha duración... $	138
TERNOS de vestón, corte de gran moda, en casimires lisos, dibujos de mucho gusto, forros de alpacas, hechura irreprochable... $	189
TRAJES de sport, en casimir inglés, con pantalón de montar, corte muy de moda... $	109
TRAJES de sport, en casimir de color, variedad de dibujos, pantalón americano... $	124
TRAJES de sport, en casimir de gran novedad, colores de última creación, pantalón americano... $	147
PANTALONES solos, en casimir rayado, dibujos de moda, corte perfecto, $ 51, $ 39 y... $	31

Gran surtido en vestones de alpaca y brin, chalecos de piqué, pantalones de montar en kaki y casimir.

CASA FRANCESA

DEPORTES

NUESTRA CAMPAÑA ACERCA DEL PAGO A UN GESTOR ADMINISTRATIVO

El señor Ministro del ramo envía los antecedentes a la justicia ordinaria

En nuestra edición fecha 10 del actual suministramos, como recordarán nuestros lectores, la primera noticia conocida en Santiago acerca del pago hecho por el Directorio de la Asociación de Football de Chile, a un gestor administrativo que se encargó de obtener que se hiciera entrega a aquella colectividad de los cien mil pesos con que el Gobierno contribuyó a los gastos del Campeonato Sur-americano; y solicitamos que los antecedentes fueran enviados a la justicia ordinaria a fin de que ésta investigara a quién o a quiénes afectaba la responsabilidad de aquel hecho punible.

Al día subsiguiente publicamos el abalance oficial presentado por la tesorería de la Asociación de Football de Chile, en el que se consignaba la inversión de diez mil pesos cobrados por el gestor; y el informe de la Comisión Revisora de Cuentas, en el que se objetaba aquella partida.

Posteriormente, en la columna editorial, LA NACION, se ocupó in extenso de esta irregularidad, poniendo término a sus observaciones en la siguiente forma:

"¿Hasta dónde se extiende hoy la influencia de los gestores cuya existencia se denuncia? Si para una subvención de esta clase se pagan diez mil pesos, para un contrato de mayor entidad, para tantos asuntos en que se ventilan intereses cuantiosos, ¿qué podrá ocurrir? Y sobre todo, da frío pensar en el ejercicio de influencias capaces de tomar desprevenidos a los Ministros y de torcer así en beneficio de unos pocos la marcha de asuntos de altísima trascendencia en el bienestar y el decoro del país entero!

Es preciso que se haga la luz, para que este cáncer sea extirpado en sus raíces profundas."

Al día siguiente, a raíz de esta campaña nuestra en favor de la moralidad, fué llevada la cuestión al H. Senado.

Pedimos que se hiciera la luz y el señor Ministro del ramo resolvió, como se sirvió declararlo en aquella sesión, enviar los antecedentes a la justicia ordinaria.

FOOT-BALL

EL NUEVO PRESIDENTE DE LA ASOCIACION DE FOOTBALL DE CHILE

El señor Juan Esteban Ortúzar formula su programa de trabajo

El señor Juan Braun, consejero de la dirigente

Oportunamente dimos cuenta en estas columnas del nombramiento recaído en la persona del distinguido deportista don Juan Esteban Ortúzar para presidir la Asociación de Football de Chile.

Esta elección ha causado la más optimista impresión en los círculos deportivos afectos o dependientes de la dirigente, en los que se estima en todo su valer la sobresaliente labor desarrollada por el Sr. Ortúzar en bien de la organización y progreso del deporte favorito.

Durante algún tiempo, el caballero nombrado ya había servido con sin igual celo el cargo de responsabilidad y de trabajo a que se le acaba de llamar.

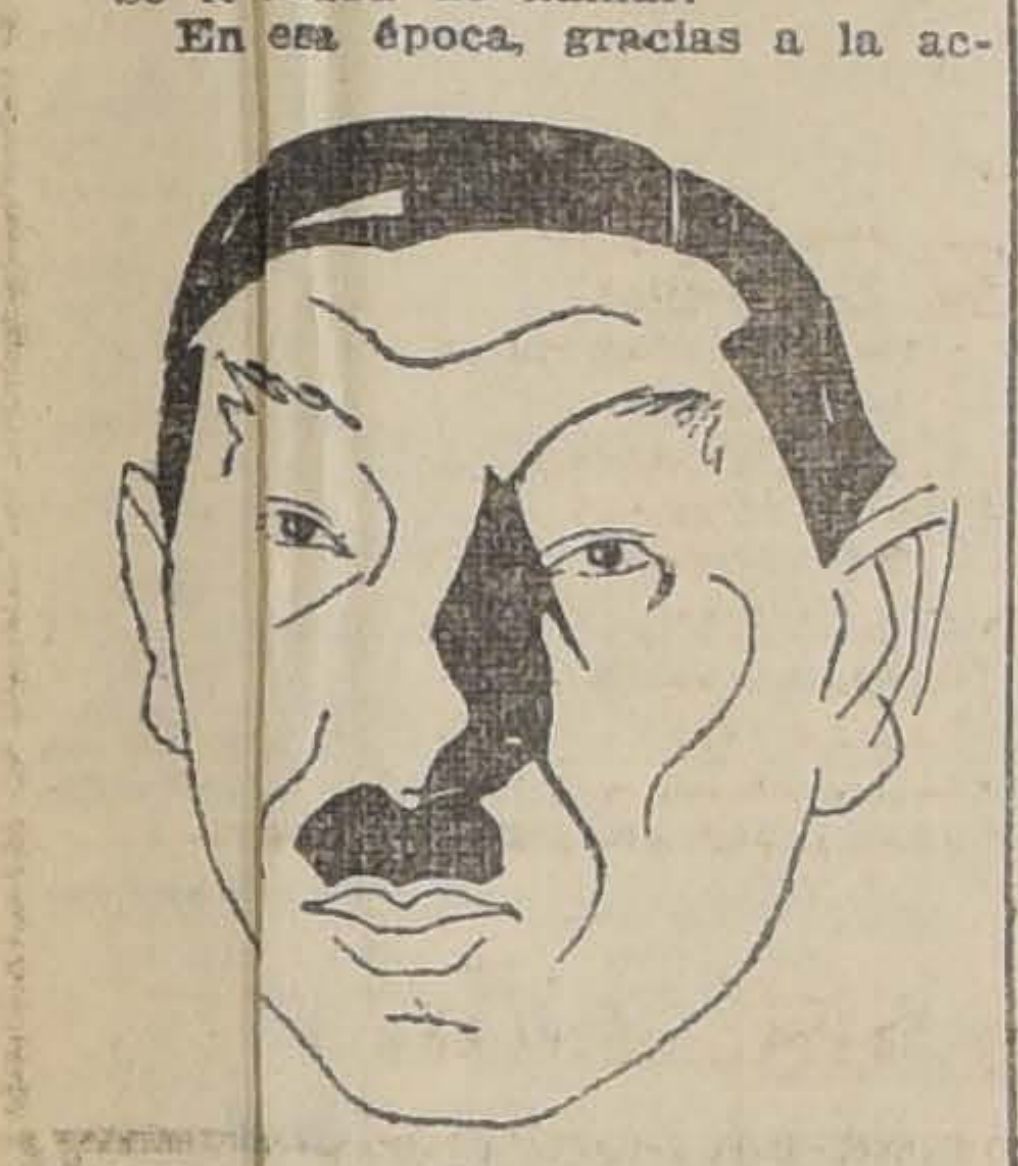

SEÑOR JUAN BRAUN

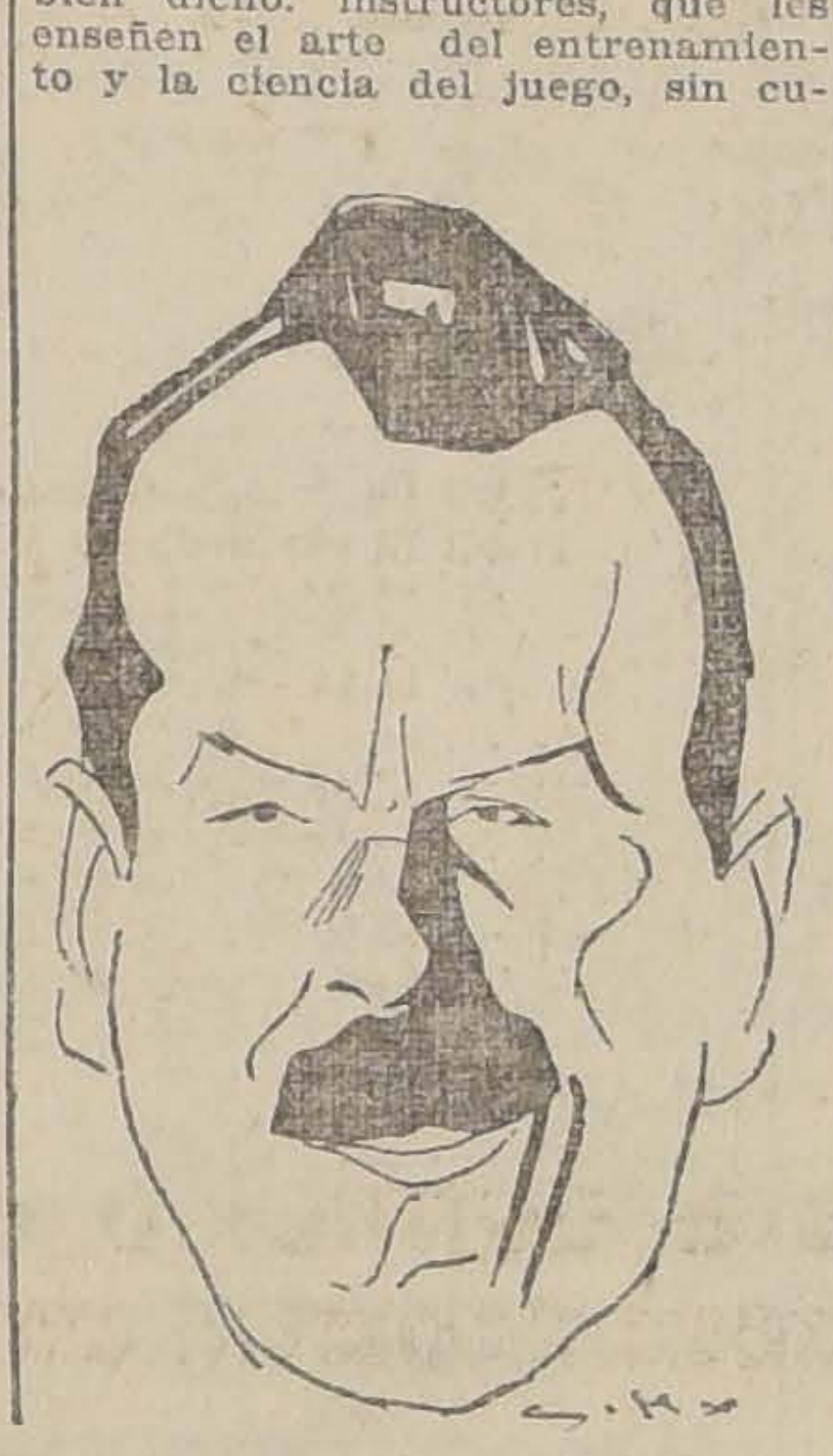

SEÑOR JUAN ESTEBAN ORTUZAR

En esa época, gracias a la actividad y decisión que puso de su parte como representante de la Asociación Atlética y de Football de Chile y gracias, también, al empeño [illegible] por el que hoy es primer vice-presidente de la rama [illegible] del deporte del football, don Héctor Arancibia Laso, quien actuó [illegible] nombre de la Federación Sportiva Nacional de Chile, se obtuvo la unificación de los deportes en Chile.

Bajo su presidencia la Asociación de Football de Chile consiguió su personalidad jurídica y su ingreso a la Confederación Sud-americana de Football.

Mientras estuvo al frente de la corporación, no omitió esfuerzo alguno por introducir en ella todas aquellas reformas y prácticas encaminadas a su mayor prosperidad y al mejor desempeño de su importante rol.

Su brillante labor anterior y la que hoy se propone realizar le hacen acreedor a unánimes aplausos y a disponer a su favor a todas las ligas regionales, las que seguramente le prestarán su más decidido concurso.

El señor Ortúzar esboza su programa de trabajo en los siguientes términos:

"Tengo el plan y la resolución de atender y tratar de solucionar los problemas pendientes que se vayan presentando, con empeño, esfuerzos y guiado por el propósito de servir los intereses deportivos de las ligas asociadas en todo el país. Hay que prestar preferente atención a cuanto atañe a la organización general de la institución, introduciendo las reformas que la práctica haya aconsejado; es preciso ocuparse con empeño de mantener la disciplina y la unión, porque sin ellas faltará toda base para el correcto funcionamiento de esta vasta entidad. Es de primordial obligación proporcionar a los afiliados, profesores, o más bien dicho, instructores, que les enseñen el arte del entrenamiento y la ciencia del juego, sin cuyo conocimiento no puede haber verdadero progreso. El último torneo internacional ha mostrado en forma evidente la importancia de lo que digo. He sabido que están bastante adelantadas las gestiones para llegar a un arreglo con el señor Bertone, cuyo concurso lleno de competencia y de resultados tan eficientes, es de todos conocido; procuraré finiquitar ese arreglo. También habrá que buscar la manera de consolidar la situación financiera de la Asociación, ya que es necesario mucho dinero para fomentar la práctica del deporte, auxiliando a las ligas compuestas de elementos populares que, si es verdad tienen mucho entusiasmo y grandes cualidades físicas, carecen de medios pecuniarios".

Al mismo tiempo que el señor Ortúzar fué elegido consejero de la colectividad, en reemplazo del señor Jerónimo Arze Gallo, que renunció, fué también elegido el señor Juan Braun, en cuya preparación y simpatía por los deportes se fundan halagadoras esperanzas.

El señor Braun está por su parte bien dispuesto a corresponder dignamente a las expectativas que en él se cifraron al elegirlo.

LOS ENCUENTROS OFICIALES DE HOY

MAESTRANZA I CON GREEN CROSS — Justificado interés ha despertado entre nuestros aficionados el anuncio de este encuentro que se realizará en la tarde de hoy en la cancha Metropolitana.

La situación que ocupan ambos equipos en la competencia, justifica este entusiasmo.

En este encuentro, que se iniciará a las 3.45, ante el árbitro señor Miranda, participan elementos tales como Prieto, Paredes, Arellano, Del Solar, Quinteros, etc., que son sobradamente conocidos por sus cualidades.

Después de este match jugará el Zenteno con el 1.o de Mayo.

EN LA CANCHA DE LA FABRICA DE VIDRIOS.— Loma Blanca versus Sportivo Nacional F. C.— Atlético versus Brasil.— Hoy, a las 4 P. M., en la cancha de la Fábrica de Vidrios, situada en Avenida Vicuña Mackenna, esquina Matta, se realizarán estos interesantes encuentros por la competencia de la Copa "Honoris Causa", de la Liga Santiago.

El Loma Blanca, después de una prolongada ausencia de las canchas, se presentará hoy completamente reorganizado, presentando un equipo de mérito.

En el team del Sportivo Nacional figuran también jugadores de reconocida actuación.

Como preliminar se jugará a las 3 P. M., el match entre los conocidos clubs Atlético Universo y Brasil.

La entrada a la cancha será sólo de 40 centavos y las señoritas entrarán gratis, con lo cual podemos augurar una gran concurrencia, principalmente entre los vecinos y las familias del barrio Matta-Maestranza-Mackenna.

Laboratorio Chile I versus Unión Chilena I.— A las 4 y media P. M. de hoy, en la cancha de la Escuela de Artes, medirán estos cuadros por la competencia de la Liga Santiago.

PATRIA HOGAR VERSUS VISTA HERMOSA.— Este amistoso se jugará hoy a las 4 P. M., en la cancha [illegible] el segundo.

B[illegible]OS I VERSUS VICTORIA ELECTRICA F. C. I.— Hoy Domingo, a las 9 A. M., se jugará este amistoso en la cancha que posee este club en la calle Victoria número 7[illegible]

LIGA INFANTIL DE FOOTBALL.

—Práctica del equipo seleccionado. —Hoy, a las 4 P. M., en la cancha del Zenteno, Parque Cousiño, ante el árbitro señor Luis J. González, practicará el cuadro royal de esta Liga con un conjunto combinado de los clubs 1.o de Mayo y Cifuentes.

Los cuadros se presentarán en la siguiente forma:

Seleccionado:

Campos
Otárola (Cap.), Pavez
M. Arancibia, R. Rodríguez, Díaz
Chamorro, Solovera, Reveco, Muñoz,
Soto y Peñaloza, 1|2 tiempo c|u.

Q

Martínez Cornejo
Faundes, Ensignia, Benítez
E. Arancibia, Badilla, Castro
Retamales (cap.), Pereira
Hernández

1.o de Mayo y Cifuentes combinados:

Reservas: Por el Seleccionado: Hernández, Leiva, Pinto y Villegas; por el entrenador: Toro, Pérez y Rojas.

CENTRO SPORTIVO YUNGAY.— Partidas oficiales que se jugarán en las canchas sportivas San Pablo, (antes Velódromo Cóndor), durante el día de hoy:

Capitán Prat Infantil versus Guacolda Infantil. Hora, 10 1|4 A. M.; referée, señor J. Ramírez.

Guacolda II versus Cintolesi II. Hora, 3 P. M., (sin espera); referée, señor C. Carrasco.

Camilo Henríquez I versus Guacolda I. Hora, 4 y media (sin espera); referée, señor C. Carrasco.

INTERNADO INFANTIL I VERSUS PALESTINA INFANTIL I. — En la mañana de hoy se llevará a efecto en la cancha Santa Filomena, una partida entre los primeros equipos infantiles mencionados.

Antes del match jugarán el Palestina segundo con el San Agustín segundo.

En el encuentro de fondo intervendrán los siguientes equipos:

Internado: Viñuela, Reyes (cap.), Rogget, Campaña, Acosta, Price, Viñuela, Córdova, Vargas, Pérez, Gaona.

Palestina F. C.: Zaror, Sarfie, Hirmas, Sarah, Hirmas, Tumala, Alvarez, Panayotti, Daik, Deik, Yunis.

EN RANCAGUA.— Cinco de Abril versus La Cruz de esa ciudad.— Hoy se realizará en Rancagua este interesante encuentro, en el que como se ve toman parte dos equipos, que en sus últimos encuentros han demostrado estar en insuperables condiciones de entrenamiento y eficiencia.

—Debido a que se ha suprimido por la Empresa de los Ferrocarriles del Estado, el tren que sale de esta ciudad a las 11 y media, se pone en conocimiento de los asociados, que están inscritos para ir a Rancagua, que la partida será por el tren que sale a las 8 y cuarto de la mañana.

LIGA JOSE ARRIETA— Hoy, a las 2 P. M., deberán encontrarse en la Avenida Vicuña Mackenna, esquina de Diez de Julio, los jugadores Arriagada, José M. Alegría, A. Candiotti, Darío Moya, Daniel Soto, Pedro Figueroa, Manuel Pérez, Angel Campos, Justino Berríos, Juan Correa, Julio Garrido, N. Parra, Ignacio Alvarado y Enrique Román, para dirigirse a la cancha del Batallón Tren, Avenida Antonio Varas, Providencia, con el objeto de jugar con el Giradi F. C.

TOMAS FREIRE INFANTIL III VERSUS BORGOÑO INFANTIL III — Estos cuadros de tercera serie jugarán hoy un encuentro amistoso a las 10.30 A. M., en la cancha del Fermín Vivaceta F. C., situada en Pastor Ovalle esquina O'Higgins.

WANDERERS F. C. II CON VISTA HERMOSA F. C. II— Este amistoso se jugará hoy a las 3 P. M., en la cancha Vista Hermosa. Servirá como preliminar al partido, Vista Hermosa I con Patria y Hogar.

[illegible] CON SPORTIVO LINCOYAN.— Hoy, a las 3 y media P. M. se jugará este amistoso en la cancha U. Americana, Parque Cousiño.

ESPERANTO F. C. I CONTRA CONSTITUCION F. C. I— Hoy se jugará este partido amistoso, en la cancha del Constitución (Parque Cousiño); se iniciará el encuentro a las 3 P. M.

Los jugadores del Esperanto deberán encontrarse a las 2 P. M., en la puerta principal del Parque.

LORD COCHRANE STAR INFANTIL I Y II VERSUS SANTA INES INFANTIL DE NOS I Y II— Hoy se jugarán en Nos estos encuentros.

A las 2.30 P. M., actuarán los segundos equipos, y a las 3.30 P. M., los primeros.

La institución local partirá desde la Estación Central, a las 11.50 de la mañana.

TOMAS EDISON I Y II VERSUS SANTA INES DE NOS I Y II— Hoy se llevarán a efecto estos amistosos en el vecino pueblo de Nos, iniciándose la reunión con los segundos equipos a las 2 1|4 P. M.

JORGE V INFANTIL II VERSUS BELGRANO INFANTIL.— Hoy, a las 9 A. M., en el Parque Cousiño.

POR LA ASOCIACION DE FOOT BALL DE SANTIAGO.—Copa República. — Magallanes I con National Star I; cancha N.o 2; hora 4.15 P. M.; árbitro señor Miguel [illegible]

Arco Iris, con Liverpool I; cancha N.o 1; hora 4.45 P. M.; árbitro señor Juan Figueroa.

Copa Chile. — Morning Star I con Ibérico I; cancha No. 1; hora 3 P. M.; árbitro señor Eduardo Tessada.

Santiago I con Borgoño I; cancha Santiago; hora 3 P. M.; árbitro señor Luis Roatti.

Copa Independencia — Gimnástico II con Magallanes II; cancha N.o 1; hora 10 A. M.; árbitro señor Joaquín L. Huerta.

Arco Iris II con Liverpool II; cancha N.o 2; hora 3.15 P. M.; árbitro señor Felipe Horta.

Copa Arauco. — Morning Star II con Santiago II; cancha Santiago; hora 10.45 A. M.; árbitro señor Manuel Moreno.

Copa Blanco. — Britania III con Morning Star III; cancha N.o 1; hora 9 A. M.; árbitro señor Felipe Horta.

Santiago III con M. Eléctrica III; cancha Santiago; hora 9.15 A. M.; árbitro señor Ramón Gómez.

Directores de turno: cancha Independencia N.os 1 y 2 en la mañana, los señores Aurelio Muñoz y Joaquín L. Huerta; en la tarde, los señores Vial y Schmidt; cancha Santiago en la mañana, el señor Vargas y en la tarde el señor José A. Salinas.

POR LA LIGA METROPOLITANA DE DEPORTES. — Primera división. — Green Cross I con Maestranza A. I; cancha Metropolitana; hora 2.45 P. M.; árbitro señor R. Miranda.

Carioca I con Santiago National I; cancha Metropolitana; hora 2 de la tarde; árbitro señor A. Aravena.

1.o de Mayo I con Zenteno I; cancha Metropolitana; hora 4.30 de la tarde; árbitro señor Francisco Viveros.

División intermedia. — Santiago Rangers I con Underwood I; cancha Maestranza; hora 4.30 P. M.; árbitro señor V. Montalva.

Small Star I con Dunoguier I; cancha Metropolitana; hora 3.45 P. M.; árbitro señor J. Jiménez G.

J. Tocornal I con Unión Argentina I; cancha Gath y Chaves; hora 4.30 P. M.; árbitro señor J. M. Fernández.

Tercera división. — Capitán Prat I con Guacolda I; cancha Guacolda; hora 10 A. M.; árbitro señor A. Ramírez.

Gath y Chaves III con Submarino II; cancha Gath y Chaves; hora 10 A. M.; árbitro señor R. Barrueto.

J. Tocornal I con 1.o de Mayo IV; cancha Gath y Chaves; hora 2 P. M.; árbitro señor J. Soto.

Underwood II con Unión Argentina II; cancha Maestranza; hora 10 A. M.; árbitro señor E. Rosales.

Arauco II con Zentano II; cancha J. Tocornal; hora 10.30 A. M.; árbitro señor T. Guzmán.

Directores de cancha: Metropolitana en la mañana, señor J. Jiménez, tarde señor Aguirre; Gath y Chaves, en la mañana, señor Aguirre; tarde, señor Díaz; Maestranza, en la mañana, señor L. Quinteros; en la tarde, señor delegado del Submarino; J. Tocornal, en la mañana, señor Prieto; tarde señor Bustamante; Guacolda, señor Ramírez.

POR LA LIGA NACIONAL DE FOOT BALL. — Copa Santiago — B. Dávila I con Coquimbo I; cancha Humanidades; hora 4.30 P. M., árbitro señor Marcelino Sepúlveda.

Copa Mapocho. — Unión San Eugenio I con Manuel Acevedo I; cancha Olympic; hora 3.15 P. M.; árbitro señor Pedro Pacheco.

Copa R. Santander. — Yungay I con The Lebanon Shoe I; cancha Humanidades; hora 3.15; árbitro señor Aguirre.

Fermín Vivaceta I con U. Chacabuco I; cancha Humanidades; hora 2 P. M.; árbitro señor A. Aguirre.

Los Carreras I con Tacna I; cancha Olympic; hora 2 P. M.; árbitro señor Weltz.

Copa Lautaro — B. Dávila II con Coquimbo II; cancha Olympic; hora 10.30 A. M.; árbitro señor Marcelino Sepúlveda.

Copa Galvarino. — E. Metalúrgico II con Estrella Nacional II; cancha Olympic; hora 9.15 A. M.; árbitro señor C. Muñoz.

Directores de turno: cancha Humanidades, el señor Valdivieso; cancha Olympic, en la mañana el señor Zúñiga; en la tarde el señor Weltz.

POR LA LIGA DE FOOT BALL DE SANTIAGO. — Primera división —Loma Blanca con Sportivo Nacional; cancha Fábrica de Vidrios; hora 4.15 P. M.; referée señor Pedro Avendaño.

Unión Chilena con Laboratorio Chile; cancha Escuela de Artes; hora 4.15 P. M.; referée señor Luis Zegers.

Alianza con Carlos Walker Martínez; cancha Escuela de Artes; hora 2.30 P. M.; referée señor Octavio Castillo.

Segunda división. — Mundial con Valparaíso Sporting Club; cancha Escuela de Artes; hora 10.15 A. M.; referée señor Carlos Tagle.

Atlético Universo II con Brasil I; cancha Fábrica de Vidrios; hora 2.30 P. M.; referée señor Francisco Cornejo.

Tercera división. — Aviador I con Laboratorio Chile II; cancha Escuela de Artes; hora 9.45 A. M.; referée señor Jorge Vásquez Castillo.

Directores de turno: cancha Escuela de Artes, en la mañana, señor Pedro Avendaño y en la tarde el señor Víctor Olivos, cancha de la Fábrica de Vidrios señor Aníbal Cavada.

POR LA ASOCIACION INFANTIL DE FOTT BALL DE SANTIAGO. — Primera serie. — Britania con Gimnástico; cancha San Eugenio; árbitro señor Luis Vergara; hora 2.30 P. M.

Ibérico Balompie con Santiago; cancha Ibérico; hora 4 P. M.; árbitro señor Raúl Laval.

Segunda serie. — Santiago con Lautaro; cancha Santiago; hora 2 P. M.; árbitro señor Raúl Laval.

Dreadnought con Libertad Star; cancha San Eugenio; hora 9.30 A. M.; árbitro señor Luis Vergara.

Esperanto con Gimnástico; cancha San Eugenio; hora 10.30 A. M.; árbitro señor Luis Vergara.

Directores de turno: San Eugenio, mañana y tarde, señor Vergara; Santiago, señor Salinas; e Ibérico, señor Planas.

POR LA ASOCIACION ATLETICA DE FOTT BALL DE SAN MIGUEL. — Segunda serie (Copa J. Alberto Sánchez). — Ochagavía Atlético II v. Santiago Wanders II; hora 2.30 P. M.; árbitro señor Juan Otaiza.

Primera serie (Copa Carlos V. Mackenna). — Ochagavía Atlético I v. Santiago Wanders I; hora 4 P. M.; árbitro señor Luis Soto.

Directores de turno, los señores Durand y José Valenzuela.

Estas partidas se llevarán a efecto en la cancha del Ochagavía Atlético.

ARTES Y LETRAS II v. GUTENBERG II.—Hoy, a las 9 A. M., se efectuará este amistoso en la cancha N.o 2 de la Asociación Santiago, como un número especial con que el Gutenberg F. C. celebra su primer aniversario.

LAS REUNIONES DE HOY DE LA LIGA NACIONAL

La tarde deportiva en la cancha Humanidades

En la cancha Olympic: U. San Eugenio I c. Manuel Acevedo I

Tocan ya a su término las competencias de esta entusiasta colectividad deportiva y por tal motivo, sus reuniones adquieren especial expectación entre sus afiliados, por la forma reñida en que se presentan las respectivas series en el cómputo del año.

En la cancha Humanidades

La reunión de hoy en la cancha de Recoleta promete resultar lucida, tanto por lo extenso del programa, —tres partidas,— como por la calidad de todos los competidores.

Se iniciará la tarde deportiva a las 2 P. M., con el encuentro entre los primeros equipos de los clubs Fermín Vivaceta y Unión Chacabuco, conjuntos que en la competencia por la Copa Rafael Santander, han tenido en la actual temporada un buen papel. Arbitrará el señor Alamiro Aguirre.

Concluída la anterior, a las 3.15 P. M., se medirán, por esta misma serie, los clubs Yungay y The Lebanon Shoe, dirigidas también por el señor Aguirre.

Como en el partido precedente, tratándose de dos conjuntos homogéneos que tienen mucha opción para colocarse en los primeros lugares en la clasificación final, la brega tendrá fases de verdadero interés.

Se pondrá término al programa con el encuentro por la Copa Santiago entre los clubs Benjamín Dávila I v. Coquimbo I, ante el árbitro señor Marcelino Sepúlveda, a las 4.30 P. M.

Son bastante conocidos los componentes de ambos clubs para que hagamos comentarios al respecto. Sólo nos resta confiar que, atendiendo a sus antecedentes, este partido logre completar el éxito de la reunión deportiva, mediante un encuentro caballeroso y entusiasta.

A pesar de lo nutrido del programa, la entrada a cancha, como de costumbre, valdrá cuarenta centavos.

En la cancha Olympic

En este cómodo field ubicado en Av. Francisco Bilbao esquina de Seminario, se efectuarán dos buenos encuentros.

A las 2 P. M., ante el árbitro señor Weltz, competirán por la Copa Santander los primeros cuadros de los clubs Los Carrera y Tacna. El entusiasmo que estas dos jóvenes instituciones han demostrado en la actual temporada, quedará corroborado con el encuentro de hoy.

A las 3.15 P. M., se medirán los clubs Unión San Eugenio y Manuel Acevedo, el partido que definirá posiciones en la competencia por la serie de la primera división, la Copa Mapocho.

El campeón de la temporada última, el M. Acevedo, ha querido conservar su título y ha luchado con perseverancia por ocupar el sitio de honor en esta serie. El lance de hoy lo sorprende pues, en condiciones inmejorables, sin ningún punto en contra en el cómputo. Su caballeroso contendor el Unión San Eugenio, antigua y prestigiosa colectividad que marcha tesoneramente conquistándose prestigio entre sus congéneres de la capital, ha logrado también revelarse en la actual temporada como poseedora de tres equipos de verdaderos méritos. Los segundos y terceros concluyeron sus jornadas en el sitio de honor en las competencias por las Copas Galvarino y Rojas Cerda, respectivamente, y si la suerte favorece al primero en el partido de hoy, puede hacer peligrar a los punteros en el cómputo de la Copa Mapocho, los clubs Manuel Acevedo y Germinal.

Las circunstancias anotadas dan a la contienda de hoy especial importancia, lo que justifica la verdadera impaciencia e interés que existen entre los socios de los clubs inscritos a la Nacional por presenciar su desarrollo.

Arbitrará el señor Pedro Pacheco.

El valor de la entrada a cancha, cuyo acceso se hará por la cancha Badminton, es de cuarenta centavos.

LA REUNION DE HOY EN LA CANCHA INDEPENDENCIA

Por la Copa República: Arco Iris I c. Liverpool I y Magallanes I c. National Star I.

Por la Copa Chile: Morning Star I c. Ibérico Balompié I

Esperadas desde hace tiempo con entusiasmo estas interesantes partidas de las competencias más importantes que se desarrollan en la Asociación de Football de Santiago, no cabe duda que congregarán a numerosos aficionados en la tarde de hoy en las canchas que esta colectividad posee en el extremo Oriente de la Avenida Hipódromo Chile.

Durante la semana nos hemos ocupado en detalles de la actuación que en el curso de la temporada han tenido los equipos que intervendrán en estas contiendas y hemos analizado sus mejores performances de algunos años a esta parte. Inoficioso nos parece, por lo tanto, insistir en la calidad de los conjuntos, bien conocidos del público que sigue de cerca los progresos de nuestro deporte más popular y profundo observador de las buenas o malas cualidades que aparejan a la mayor parte de los hombres que van a intervenir en estos lances.

El mejor elogio que puede hacerse es el que está en conocimiento de todos los virtuosos del football, ello es que los encuentros en que intervienen estos competidores se distinguen por la gran afluencia de espectadores con que cuentan, lo que está indicando que el público, provisto como está de un fino sentido crítico del buen juego, no desperdicia oportunidad de gozar de los atractivos de los mejores desafíos.

Se iniciará la reunión de esta tarde a las 2.30, con la partida Morning Star 1.o con Ibérico Balompié 1.o

A segunda hora se verificará en la misma cancha el encuentro Arco Iris con Liverpool 1.o, y simultáneamente con este último, en la cancha N.o 2, el que sostendrán los primeros equipos de los clubs Magallanes y National Star.

El valor de la entrada a tribunas se ha fijado en sesenta centavos. Las damas tendrán libre acceso a las tribunas.

CRICKET

SANTIAGO CRICKET CLUB

La interesante reunión de hoy

Esta entusiasta institución llevará a efecto hoy, en la cancha del Badminton, la partida oficial entre los socios antiguos y los recién incorporados, que quedó postergada a causa de la lluvia del Domingo último.

Se iniciará la competencia a las 8 A. M., para reanudarla a las 2 de la tarde.

A medio día se servirá en la cancha un almuerzo campestre.

Reina especial entusiasmo entre los socios de la Colonia británica y sus respectivas familias por asistir a esta reunión deportiva.

EXCURSIONISMO

EL TERCER ANIVERSARIO DEL CUERPO HISPANO AMERICANO

La velada conmemorativa de hoy

A las 3 P. M. de hoy, en el elegante salón del Centro Familiar Español, San Diego 218, se llevará a efecto una simpática y significativa fiesta organizada por el Cuerpo de Excursionistas Hispano Americano, en conmemoración de su tercer aniversario social.

El programa de la reunión es por demás atrayente y unido al entusiasmo con que siempre se realizan estos actos de compañerismo y solidaridad, en que rivalizan los sentimientos deportivos y sociales, no dudamos que tendrá éste un lisonjero éxito y que dejará imperecedero recuerdo entre los asistentes.

Entre los números sobresalientes del programa figura el juguete cómico en un acto y en prosa original de Vital Aza, denominado "Parada y fonda", a cargo de aventajados aficionados, se pondrá término a la velada con la repartición de los diplomas a los vencedores del campeonato interno verificado últimamente y la entrega del trofeo "Luis Mandujano Tobar", por la Asociación de Excursionistas y Exploradores de Chile, a este cuerpo.

Por último, aprovechando una buena orquesta que amenizará la reunión, habrá baile social.

Entre los miembros del progresista Cuerpo Hispano reina mucho entusiasmo por concurrir a esta fiesta y no dudamos que los esfuerzos de sus dirigentes por conseguir su lucimiento, se verán ampliamente satisfechos.

LAWN-TENNIS

EL CAMPEON DEL MUNDO SEÑOR WILLIAM T. TILDEN, EN EL MOMENTO EN QUE ES FELICITADO POR EL SEÑOR GERARDO L. PATTERSON, EX-CAMPEON MUNDIAL A RAIZ DEL ENCUENTRO QUE SOSTUVIERON ULTIMAMENTE EN INGLATERRA

CLUB DE SPORTS CHILE.— El Directorio se reunirá hoy, a las 2 P. M., en el local del Club.

Se nos pide recomendar especialmente la asistencia, por tratarse de la última reunión del actual Directorio.

ATLETISMO

ASOCIACION ATLETICA DE SANTIAGO

En la tarde de ayer se reunió el Directorio de esta Asociación, con asistencia de los directores señores Mandujano, Labra, Stewart y Graff.

El señor Palma dió cuenta del estado en que se encuentran los atletas seleccionados.

Después de oído el informe, el Directorio resolvió hacer algunas reformar al conjunto.

Se acordó realizar hoy, de 8 a 12, la concentración de todos los atletas en los Campos de Sport, a fin de que reciban las últimas instrucciones del entrenador.

Los señores Raúl Slater y Aranguiz fueron designados reservas del equipo de posta, formado por Barros Lihn, Escobar y Bascuñán.

En la prueba de 1,500 metros, ha sido incluído el atleta señor H. Solovera.

El Directorio se reunirá el Miércoles, a las 9 P. M., en A. Prat 610.

CICLISMO

EN EL VELODROMO DEL PARQUE COUSIÑO

Las interesantes carreras de hoy

El Club Español de Valparaíso ha organizado para la tarde de hoy una reunión deportiva del más alto interés.

En efecto, a las 2 de la tarde, en el Velódromo del Parque Cousiño, se iniciará el gran torneo.

De Valparaíso y Viña del Mar llegarán a la Estación Mapocho, a las 12 del día de hoy, en un tren especial, numerosos competidores y aficionados a este simpático y popular deporte.

El número de inscritos pasa de ciento diez, y figuran entre éstos conocidos especialistas en cada prueba.

Cada cual se ha preparado con entusiasmo, a fin de representar con éxito los colores que va a defender.

No cabe duda, en estas condiciones, que la reunión de hoy del Parque Cousiño será una de las más atrayentes de la temporada.

El programa, que consignamos a continuación, merece el más completo favor de los aficionados.

1.a carrera. — 3,000 metros, para novicios de 3.a categoría, (3 premios. — Inscritos:

Club Español de Valparaíso: R. Saenz, M. Suárez, y N. Lecanda.

Club Italiano de Valparaíso: B. Garboto y J. Ferrari.

Club Italiano de Viña: A. Sateg, J. Buccione, D. Martínez y J. Llantén.

Club Ibérico de Santiago: S. Ruiz, J. Gomavilla, Alfonso Rivera, S. Zavala, E. Romero, José Nuez y P. Barrios.

Club Royal de Santiago: A. Salazar y E. Ponce.

Club Centenario: J. Contreras, M. Paredes, E. Vargas, J. Razzeto y R. Sepúlveda.

Club Italiano: Runco.

2.a carrera. — 5,000 metros, para campeones (3 premios). — Inscritos:

Club Internacional de Viña: C. Varela y O. Varela.

Club Español de Valparaíso: A. Benítez.

Ibérico de Santiago: F. Torremocha, A. Massanet.

Centenario: A. Vidal, F. del Valle y A. Varas.

Italiano de Santiago: L. Mantelli y L. Fantinatti.

Royal: N. Morales.

3.a carrera. — 4,000 metros, para novicios de segunda categoría (3 premios). — Inscritos:

Español de Valparaíso: F. García, J. Benítez, Manuel López, Luis Eguía y Luis Arredondo.

Ibérico de Santiago: Jesús Abeleida, Guillermo Bueno, Emilio Crespo, José Amayo, Bartolomé Coll, José Toral e Ignacio Marron.

Royal de Santiago: A. Acevedo.

Chacabuco, de Santiago: M. Ballesteros.

Centenario: H. Pavez y A. Moraga.

Comercio, de Santiago: J. 2.o Lizama.

Italiano de Santiago: P. Mantelli, Gerardelli, Fauroy y Bratti.

Chile: A. Marchant, M. Suárez e Ibarra.

4.a carrera. — Milanesa para campeones (3 premios). — Inscritos:

Internacional de Viña: C. Varela y O. Varela.

Español de Valparaíso: A. Benítez.

Ibérico de Santiago: A. Massanet y F. Torremocha.

Italiano de Santiago: L. Mantelli y F. Fantinatti.

Royal: N. Morales.

Centenario: A. Vidal, A. Vargas y F. del Valle.

5.a carrera. — 5,000 metros, para novicios de 3.a categoría (3 premios). — Inscritos:

Español de Valparaíso: L. Arredondo, Fco. García, Luis Eguía, Manuel López y Juan Benítez.

Ibérico de Santiago: Jesús Abeleida, Gmo. Bueno, Emilio Crespo, José Maiza, Bartolomé Coll, José Toral e Ignacio Marrón.

Royal de Santiago: A. Acevedo.

Chacabuco: M. Ballesteros.

Italiano de Santiago: P. Mantelli, Girardelli, Fouri y Botti.

Centenario: Héctor Pavez, A. Moraga y Juan 2.o Lizama.

Chile: A. Marchant, M. Suárez, Ibarra.

6.a carrera. — 6,000 metros, medio campeones de 1.a categoría (3 premios). — Inscritos:

Español de Valparaíso: J. Bilbao.

Ibérico de Santiago: P. Lafuente, S. Benito, Alfonso Pau, Santiago Santos y Donato Angulo.

Royal de Santiago: H. Acevedo.

Cóndor: E. Román.

Italiano: A. Grilli y E. Cervia.

Chile: O. Fuenzalida y Angel Vargas.

Internacional: Leiva.

7.a carrera.—25,000 metros, para todo competidor (3 premios). — Inscritos:

Español de Valparaíso: Juan Benítez, A. Benítez, M. López, José Bilbao, Luis Eguía, G. García, L. Arredondo y M. Suárez.

Italiano de Valparaíso: B. Garibatti y Juan Ferrari.

Internacional de Viña: A. Sateg, Carlos Varela, Oscar Varela, D. Martínez y Juan Yantén.

Ibérico de Santiago: A. Massanet, F. Torremocha, P. Lafuente, Alfonso Pau, S. Benito, S. Santos y Donato Angulo.

Italiano de Santiago: E. Cervia, E. Fantinatti, A. Grilli y Luis Mantelli.

Cóndor: E. Román.

Royal: N. Morales y H. Acevedo.

Centenario: A. Vidal, A. Vargas y F. del Valle.

Chile: O. Fuenzalida y A. Vargas.

Internacional: Leiva.

Jurado del torneo

Ha quedado formado por las siguientes personas:

Comisarios generales, señores: Severo Rojas, Juan Francisco Jiménez y Rufino Melero.

Jueces de partida y llegada, señores: Estéban Vallente, Alberto Caffi, Evaristo Santos, Ernesto Ordenes y Francisco Huerta.

Cronometradores, señores: Máximo Llaneza y Eugenio García.

Anunciadores, señores: Matías García y Raimundo Treviño.

Jueces de cancha, serán los presidentes afiliados a la Unión Ciclista de Chile y los de la Unión Ciclista de Valparaíso.

Tesorero general, señor José Garrido.

Secretario general, señor Angel Moro.

ESCUELA DE ARTES Y OFICIOS

Se avisa a los interesados que las solicitudes para inscribirse en el concurso de admisión deben presentarse antes del 15 de Diciembre. Prospectos, formularios y demás informaciones pueden obtenerse diariamente en la Secretaría de la Escuela de 10 a 13 A. M. y de 2 a 4 P. M.

Los exámenes del concurso tendrán lugar el Lunes 27 de Diciembre a las 8 A. M.

EL DIRECTOR

INFORMACIONES COMERCIALES, INDUSTRIALES Y AGRICOLAS

CAMBIO

BANCARIO	9 1|2
COMERCIAL	9 9|16

EQUIVALENCIAS DEL CAMBIO BANCARIO

1 LIBRA VALE . .	$ 25.26
1 DOLAR	7.54¾
1 FRANCO	0.44
1 MARCO	0.11
1 LIRA	0.28
1 PESETA	0.97
1 NAC. ARG. . . .	2.46¾

PREMIO DEL ORO: 112 %

VALOR DEL PESO ORO DE 18 PENIQUES

Al cambio bancario de 9 1|2, un peso oro de 18 d., vale $ 1.89.47.

Como el recargo comercial es de 112 por ciento, hay una diferencia de 22.53 por ciento.

LA LIBRA Y EL DOLAR

Los telegramas procedentes de Nueva York, recibidos ayer en los Bancos de esta ciudad, indican las siguientes cotizaciones:

Oro americano a la vista

Anglo Sud Americano . .	3.46
Alemán Transatlántico .	$ 3.46.60
Londres y Río de la Plata	3.46
City Bank	3.47

LOS BANCOS QUE SE EXPRESAN, HAN FIJADO LOS CAMBIOS SIGUIENTES:

BANCO ESPAÑOL DE CHILE
Noviembre 20.

Plazas	90 d|v.	A la vista
	Noviembre 20.	
Londres	9 1|2	9 9|32
La libra vale	25.26	25.86
La libra vale.	25.26	25.85
La peseta . .	96.15	98.03
El franco. . .	44.64	45.66
El dólar . . .	——	7.41
El Nac. . . .	——	2.44

BANCO DE FRANCISCO MUÑOZ DE ARCE
Noviembre 20.

Cambios a la vista sobre el extranjero.

Londres	9	9|32
España	9.97	1|2
Francia	0.45	
Italia..	0.28	
Norte América	7.50	
Argentina	2.46	
Bolivia	2.05	
Suiza	1.15	

BOLSA DE COMERCIO

MOVIMIENTO

—La única rueda de ayer en la Bolsa de Comercio acusó excepcional actividad, transándose en su transcurso con especial interés, entre otras, Llallaguas, Lota y Coronel y Antofagastas, papeles que absorbieron casi por completo el movimiento de la rueda.

—Los Hip. 8-1 y Caja 8-1 fueron los bonos más movidos.

Primera rueda

2000 Caja 8 o|o-1 o|o, 99 3|8.
10000 Caja 8 o|o-1 o|o, 99 3|8.
30000 Caja 8o|o-1 o|o 99 3|8.
50 San Bernardo, 140.
8000 Hip. 8 o|o-1 o|o, 94 5|8.
7000 Hip. 8 o|o-1o|o, 94 5|8.
4000 Hip. 8 o|o-1 o|o, 94 5|8.
42000 Hip. 8 o|o-1 o|o, 94 5|8.
10000 Caja 8 o|o-1 o|o, 99 3|8.
10000 Caja 8 o|o-1o|o, 99 3|8.
8000 Caja 8 o|o-1 o|o, 99 3|8.
100 Lota Dicbre. 2, 90.
100 Lota, Dicbre. 16, 96.
500 Caja 8 o|o-1 o|o, 99 3|8.
100 Banco Chile, 198.
200 Antof., Dicbre. 16, 172.
1000 Petróleos, 1.
1400 Lota, Dicbre. 16, 66.
1500 Antof., Dicbre. 16, 172.
400 Antof., Dicbre. 2, 171.
1000 Petróleos, 1.
400 Lota, Dicbre. 16, 66.
100 Antof., Dicbre. 2, 171.
100 Banco Chile, 198.
2000 Hip. 8 o|o-1 o|o, 94 5|8.
2000 Hip. 8 o|o-1 o|o, 94 5|8.
100 Chilena de S., Dicbre. 2, 28.
5000 Caja 7 o|o-1 o|o, 89.
300 Lota, Dicbre. 2, 66.
104 Lota, Dic. 10, 66.
200 Lota, Dic. 10, 66 1|4.
1000 Lota, Dic. 2, 66.
100 Llallag., Dic 16, 222 1|2.
300 Lota, Dic. 2, 66.
500 Antof., Dic 2, 171.
100 Antof., Dic. 16, 171.
600 Llallag., Dic. 16, 222.
1000 Naciona. 8 o|o 1 o|o, 92.
300 Antof., Dic. 2, 170.
200 Antof., Dic 2, 170.
100 Llallag., Dic. 16, 221.
100 Llallag., Dic. 2, 220.
100 Llallag., Dic. 2, 220.
500 Llallag., Dic. 2, 220.
500 Lota, Dic. 16, 66 1|4.
200 Lota, Dic. 16, 66 1|4.
200 Lota, Dic. 16, 66 1|4.
500 Llallag., Dic. 16, 222.
200 Llallag., Dic. 16, 222.
300 Llallag., Dic. 16, 222.
100 Llallag., Dic. 16, 222.
200 Llallag., Dic. 16, 222.
100 Llallag., Dic. 16, 222.
100 Antof., Dic. 16, 170.
100 Antof., Dic. 16, 170.
200 Llallag., Dic. 16, 170.
200 Llallag., Dic. 16, 170.
200 Antof., Dic. 2, 169 3|4.
200 Antof., Dic. 2, 169 1|2.
100 Antof., Dic. 2, 169.
200 Antof., Dic. 2, 169.
100 Antof., Dic. 2, 169.
100 Antof., Dic. 2, 169.
1000 Petróleos, P. H., 0.95
100 Antof., Dic. 16, 169.
100 Antof., Dic. 16, 169.
100 Antof., Dic. 16, 169.
400 Antof., Dic. 16, 169.
200 Antof., Dic. 16, 169.
100 Antof., Dic. 16, 169.
100 Llallag., Dic. 16, 222.
100 Llallag., Dic. 16, 222.
100 Llallag., Dic. 16, 222 1|2.
700 Llallag., Dic. 16, 222 1|2.
400 Llallag., Dic. 16, 222 1|2.
100 Llallag., Dic. 16, 222 1|2.
700 Llallag., Dic. 16, 222 1|2.

OFERTAS, DEMANDAS Y ULTIMAS COTIZACIONES

BONOS

Caja 8-1.—Comprador por 50.000 a 99 1|4 y vendedor por 10.000, a 99 3|8. Del año 1916, se pidieron 2.000, a 99 3|4.

Caja 7-2.—Comprador por 12.000 a 89.

Hipotecario 8-2.—Comprador por 6.000, a 95.

Hipotecario 8-1.—Comprador por 2.000, 94 1|2 y vendedor por 21.000, y 1.000, a 94 5|8.

Hipotecario 7-1. — Comprador por 3.000, a 87 1|2.

Nacional 8-1.—Quedó en rueda después de operarse a 92, vendedor por 5.000, a 92 1|2.

ACCIONES BANCARIAS

Chile.—A 198 al contado quedó comprador por 35 acciones y vendedor por 100, para Diciembre 2, se ofreció vender 100, a 199.

Santiago.—Comprador por 100 acciones, a 142.

SOCIEDADES MINERAS

Llallaguas. — Para Diciembre 16, quedó en rueda comprador por 200 acciones, a 222 1|2 y vendedor por 100 a 223. Cerraron con transacción, a 227 para Diciembre 16.

Gatico.—A 11 al contado se pidieron en rueda 200 acciones. Cerraron con transacción, a 11 1|4, al contado.

Oruro.—Hasta 720 acciones se ofreció comprar, a 30.

Lota y Coronel.—Para Diciembre 16 quedó en rueda comprador por 100 acciones, a 66 y vendedor por 100, a 66 1|4.

Colquiri.—Comprador por 2.000 acciones, a 2 3|8. Cerraron con comprador, a 2 1|2.

Vacas.—Vendedor por 500 acciones, a 5, para Diciembre 2.

Disputada.—Vendedor por 300 acciones, a 21 para Diciembre 2.

Demasías.—A 21 para Diciembre 2, hubo en rueda vendedor por 100 acciones.

Lebu.—Quedó en rueda comprador por 200 acciones, a 89, para Diciembre 2 y vendedor por 100, a 90, para Diciembre 16. Cerraron con transacción, a 90, para Diciembre 2.

Caylloma.—Vendedor en rueda por 1.000 acciones, a 7 1|2 para Diciembre 16.

Arauco.—Vendedor por 1.000 acciones, a 1 3|4.

SOCIEDADES SALITRERAS

Antofagasta. — Quedó en rueda comprador por 200 acciones, a 169 1|2 para Diciembre 16. Cerraron con transacción, a 168, para Diciembre 2.

Chilena.—A 28 para Diciembre 2 quedó vendedor en rueda por 200 acciones.

SOCIEDADES GANADERAS

Tierra del Fuego.—Comprador por 100 acciones, a 74, para Diciembre 2, y vendedor por 500, a 76, para Diciembre 16.

SOCIEDADES INDUSTRIALES

Gas de Santiago.—Vendedor por 3 acciones, a 107.

Tabaco.—Comprador por 200 acciones, a 84 1|2, al contado, o mala.

Cervezas.—Vendedor por 100 acciones, a 40, al contado.

San Bernardo.—Vendedor por 20 acciones, a 140.

SOCIEDADES PETROLIFERAS

Petróleos.—A 0.95 para hoy quedó comprador por 1.000 acciones y vendedor por 1.000, a 1, al contado. Cerraron con transacción a 1, para Diciembre 2 y 0.95, al contado.

OPERACIONES de VALPARAISO

Primera rueda

1100 Gatico, Dic. a, 11.
110000 Caja 8 o|o, 99 1|2.
500 Choicas, Diciembre 2, 8 1|2.
100 Choicas, 8 1|2.
1000 San José A. Dic. 2, 8.
1000 Perfetti, Dic. 16, 9 3|4.

LETRAS

1.a rueda: vendedor, 9 17|32; comprador, 9 9|16.

ORO

1.a rueda: vendedor, 112.50; comprador, 112.

LA SEMANA BURSATIL

El movimiento habido en acciones fué menos activo que el de la semana precedente, pues fuera de los papeles como Llallaguas, Lota y Coronel y Antofagasta, etc., que se operaron más o menos como de costumbre, es decir en forma bastante amplia, en los demás valores se notó flojedad por negociar, concretándose la mayor parte de la actividad de las ruedas a transacciones en los títulos nombrados.

La semana se distinguió por las considerables ventas en bonos, transándose entre otros, lotes de interés en Caja 8-1, que fué el bono que obtuvo el lugar preferente en las adjudicaciones.

Como la generalidad de las malas, la del 18 del actual se liquidó sin contratiempos y el tipo de postergación fué el corriente, es decir centavo por peso.

39 títulos de sociedades y 11 de bonos hipotecarios se negociaron durante la semana, a saber: Banco de Chile, Santiago, Hipotecario Nacional, Popular, Francés, Español, Minera Llallagua, Lota y Coronel, Caylloma, Máfil, Lebu, Oruro, Tocopilla, Marta, Martas liberadas, Gatico Araca, San José de Oruro, Chañarcillo, Salitrera, Antofagasta, Chilena de Salitre, Perfetti, Castilla, Ganadera de Tierra del Fuego, Seguros Alianza Chilena, Nacional de Petróleos, Industriales, Gas de Santiago, Cervezas, Viñas, San Bernardo, Bancos, Caja 8-1, 8-2, 7.1, 7.2, 6.1; Hipotecario 8-2, 8-1, 7-2, Garantizador 8 por ciento; Municip. Priv. Dic. 8, y Nacional 8-1.

La semana ha sido de baja general en la casi totalidad de los valores negociados; tanto en bonos como en acciones, según lo demuestra el detalle de las fluctuaciones que se publica en la sección respectiva.

VALOR DE LO OPERADO EN ACCIONES

Lunes.	$ 4.128,249.00
Martes	1.674,906.50
Miércoles . . .	1.815,853.00
Jueves.	1.146,982.50
Viernes	1.955,790.00
Sábado	2.114,389.00
	$ 12.835.260.00

VALOR DE LO OPERADO EN BONOS

Lunes.	$ 105,600.00
Martes	360,600.00
Miércoles . . .	541,500.00
Jueves.	591,000.00
Viernes	259,600.00
Sábado	122.500.00
	$ 1.980,800

FLUCTUACIONES

Subieron

Bonos

Hip. 8-2, de 94 3|4 a 95 1|2.

Bancos

Santiago, de 139 a 142.

Mineras

Oruro, de 20 a 20 1|8.

Seguros

Alianza Chilena, de 62 1|2 a 64.

Industriales

Tabacos, de 8[illegible] a 84 1|2.

Diversos

Club de Viña, de 495 a 498.

BAJARON

Bonos

Caja 6-1, de 84 1|2 a 83 1|2.
Caja 7-1, de 90 3|4 a 89.
Caja 7-2, de 92 1|2 a 92.
Caja 8-1 de 99 7|8 a 99 3|8.
Caja 8-2, de 100 a 99 3|4.
Garantizador 8 o|o, de 80 3|4 a 80 1|2.
Hip. 7-2, de 88 1|8 a 88.
Hip. 8-1, de 94 3|4 a 94 5|8.
Nacional 8-1, de 92 1|4 a 92.

Bancos

Chile, de 199 1|2 a 198.
Español, de 188 a 182.
Francés, de 58 a 57.

Mineras

Araca, de 50 a 46.
Caylloma, de 8 1|2 a 7 1|2.
Chañarcillo, de 15 a 11.
Choicas, de 10 1|2 a 8 1|2.
Demasías, de 21 1|2 a 21.
Gatico, de 12 a 11 1|4.
Lota y Coronel, de 68 3|4, a 66 1|4.
Lebu, de 92 a 90.
Llallagua, de 241 a 227.
Máfil, de 181 a 180.
Martas, de 11 1|2 a 8 1|2.
Martas liberadas, de 16 a 15 1|2.
Tocopilla, de 40 a 39.
Totoral, de 13 a 11.

Salitreras

Antofagasta, de 183 1|2 a 168.
Chilena, de 28 1|2 a 28.
Castilla, de 18 1|2 a 18.
Galicia, de 32 a 31.
Lastenia, de 55 3|4 a 50 1|2.
Loa, de 98 1|2 a 97.
Peñón, de 14 1|2 a 13 1|2.
Perfetti, de 10 a 9 3|4.

Ganaderas

Aysen, de 34 1|2 a 28.
Tierra del Fuego, de 78 3|4 a 75.

Seguros

Anglo Chilena, de 87 1|2 a 70.

Industriales

Cemento Melón, de 33 a 31.
Cervezas, de 40 1|2 a 40.
Electricidad Industrial, de 120 a 118.
Gas de Santiago, de 109 a 106.
Industrial, de 32 1|2 a 28.
Penco, de 44 a 42.
San Bernardo, de 143 a 140.
Viñas, de 45 a 43 1|2.

Petrolíferas

Nacional de Petróleos, de 115 a 0.95.

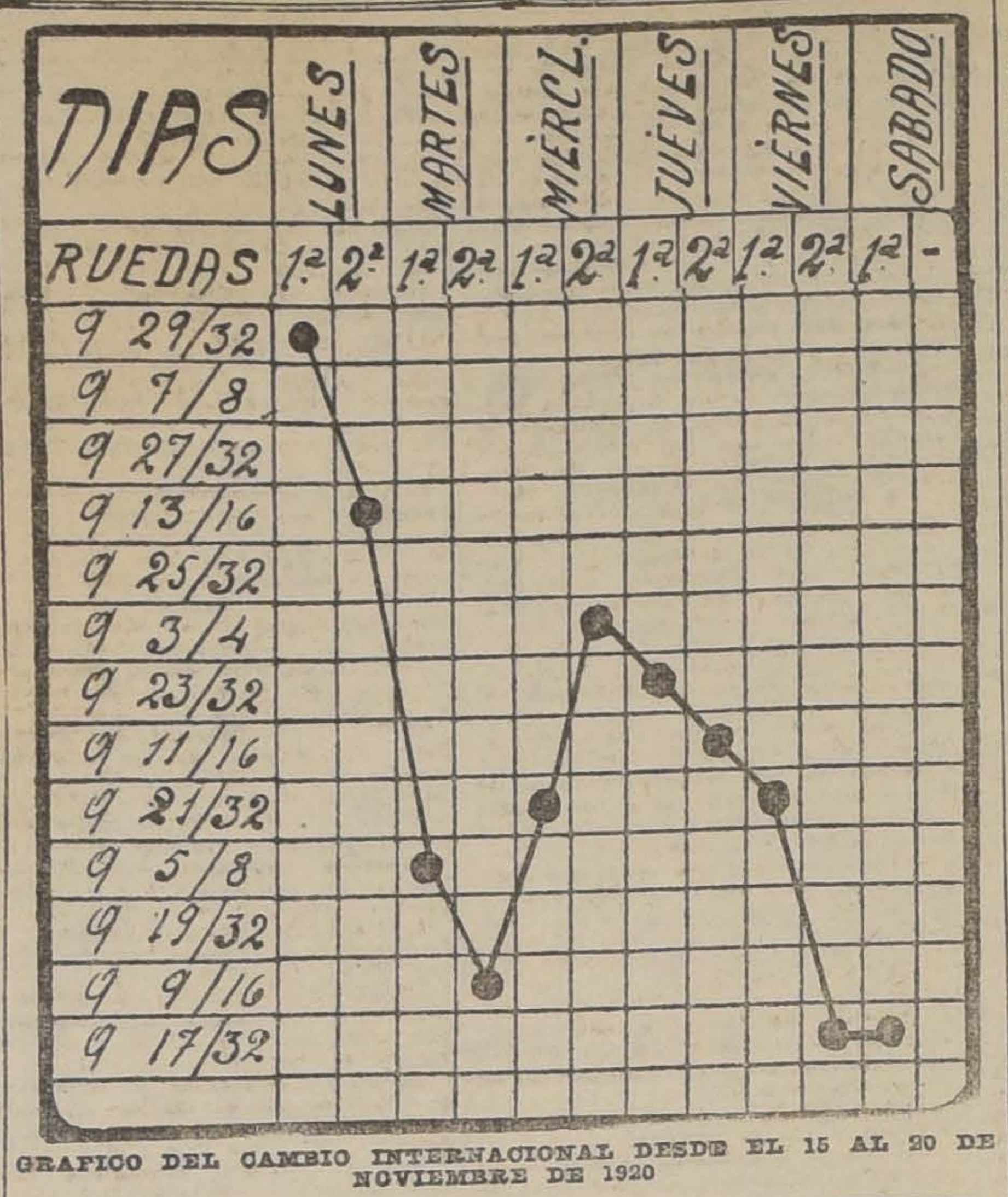

GRAFICO DEL CAMBIO INTERNACIONAL DESDE EL 15 AL 20 DE NOVIEMBRE DE 1920

EL ESTAÑO EN LA SEMANA

Lunes, £ 236.15.0 al contado y 242.10.0 a plazo.

Martes, £ 239.0.0 al contado y 242.10.0 a plazo.

Miércoles, £ 243.15.0 al contado y 246.0.0 a plazo.

Jueves, £ 246.5.0 al contado y 249.17.6 a plazo.

Viernes, £ 239.10.0 al contado y 244.0.0 a plazo.

El Viernes de la pasada semana cerró a £ 244.15.0 al contado, y 249.15.0 a plazo, y el Viernes de la presente cerró al precio indicado más arriba; bajó durante la semana £ 5.5.0 al contado y 5.15.0 a plazo.

EL COBRE EN LA SEMANA

Lunes, £ 85.15.0 al contado y 84.10.0 a plazo.

Martes, £ 84.15.0 al contado y 83.15.0 a plazo.

Miércoles, £ 84.0.0 al contado y 83.15.0 a plazo.

Jueves, £ 83.2.6 al contado y 83.2.6 a plazo.

Viernes, £ 81.5.0 al contado y 81.5.0 a plazo.

El Viernes de la semana pasada cerró a £ 87.5.0 al contado y a 86.15.0 a plazo, y el Viernes de la presente al precio indicado más arriba; bajó durante la semana £ 6.0.0 al contado y 5.10.0 a plazo.

EL ORO DE 18d. DURANTE LA SEMANA

Lunes, 1.a rueda, vendedor a 120 y comprador a 119.50.

2.a rueda, vendedor a 119 y comprador a 118.80.

Martes, 1.a rueda, vendedor a 122 y comprador a 121.50.

2.a rueda, vendedor a 121.50 y comprador a 121.

Miércoles, 1.a rueda, vendedor a 120 y comprador a 119.50.

2.a rueda, vendedor a 117.50 y comprador a 117.

Jueves, 1.a rueda, vendedor a 16 50 y comprador a 116.

2.a rueda, vendedor a 115.50 y comprador a 115.

Viernes, 1.a rueda, vendedor a 114.80 y comprador a 114.50.

2.a rueda, vendedor a 115.50 y comprador a 115.

Sábado, 1.a rueda, vendedor a 112 50 y comprador a 112.

ACCIONES Y BONOS

ULTIMAS COTIZACIONES

	Pagados	Precios	
BANCOS			
Chile	$ 100	198	tr.
Curicó	$ 100	160	v.
Italiano	$ 100	20	tr
Español.	$ 100	182	tr.
Nacional	$ 50	61	c
Popular	$ 100	127	tr
Talca	$ 100	153	tr
Gar. de Valores.	$ 100	20	c.
Francés de Chile	$ 50	57	tr.
Ind. y Comercio	[illegible]	[illegible]	
Santiago	$ 100	142	c.
Hip. de Chile. .	$ 200	620	c.
Hip. Valparaiso .	$ 100	120	tr.
SOCIEDADES MINERAS			
Antequera . . .	£ 1	1 1|2	tr
Araca	£ 1	46	tr.
Arauco	$ 10	1 5|8	t
Caylloma	sd 5	9 1|2	v.
Central de M. . .	$ 5	0.25	tr
Car. de Coronel .	£ 1	5	tr
Colquiri.	$ 5	2 1|2	tr
Disputada cob. ..	$ 25	20 1|2	v.
Fortuna C. (est.)	$ 10	8	v
Gatico	£ 1	11 1|4	c.
Huanuni.	£ 1		
Llallagua	£ 1	227	tr.
Lota y Co. . . .	$ 20 oro	66 1|4	tr.
Máfil.	£ 1	180	c.
Demasías	£ 1	21	v.
Choicas	£ 1	8 1|2	tr.
Demasías	£ 1	21 1|2	c.
Domeyko cob . .	$ 20	2 7|8	tr.
Marta	sch 5	8 1|2	v.
Monte Bco. est. .	£ 4	7	v.
Oruro est.	£ 20	20 1|8	tr.
Oploca	£ 1	126	tr.
Pintados S. so .	$ 38	2	tr
Pod. de Coll c. .	£ 5	16	tr
S. Bartolo	$ 25	18 1|2	tr.
S. J. Oruro est. .	£ 1	8	c.
Santa Rita . . .	$ 1	8	v.
Schwager car. .	$ 1	123	v.
Taltal (plata). .	$ 50	11	tr
Tocopilla	£ 1	39	c.
Totoral (plata) .	$ 10	11	tr.
Vacas	$ 15	5	v.
SOCIEDADES SALITRERAS			
Antofagasta . . .	$ 25	168	tr.
Agua Santa . .	£ 1	205	tr.
Castilla	$ 20	18	tr
Lastenia	£	50 1|2	tr.
Boquete	£ 5	59 1|2	tr.
La Unión	£ 20	10	c.
Loa.	£ 1	99	tr.
Perseverancia . .	$ 20	20	c.
Chilena de Sal. .	£ 1	28	tr.
Galicia	£ 1	31	tr.
Peñón	£ 1	13 1|2	tr.
GANADERIAS Y AGRICOLAS			
Anglo Ch. Past. .	$ 1	5 1|2	v.
Aysen.	£ 1	28	tr.
Chile Argentina.	£ 1	10 1|4	tr.
Gente Grande . .	£ 1	82 1|2	v.
Laguna Blanca.	£ 1	90	tr.
Rupanco	$ 20	65	c.
Tierra del Fuego	£ 1	75	v.
Vallenar	$ 20	55	tr.
COMPAÑIAS DE SEGUROS			
La Alemana . . .	$ 125	250	v.
La Alianza Chil.	$ 25	64	tr.
La América . . .	$ 25	96	tr.
La Americana. .	$ 25	100	tr.
Araucana	$ 25	51	tr.
La Anglo Chilena	$ 25	70	tr.
La Central . . .	$ 25	70	tr.
La Chilena Con..	$ 25	75	tr.
La Comercial . .	$ 75	205	c.
La Española . .	$ 50	340	tr
La Francesa . .	$ 50	182	tr
La Franco Ch.. .	$ 25	40	tr.
Germania	$ 25	47	c.
La Iberia	$ 62	109	tr.
La Industrial . .	$ 25	26	tr.
La Internacional	$ 35	135	tr.
La Italia	$ 100	400	tr.
La Mapocho . ..	$ 50	190	tr.
La Nacional . .	$ 25	765	v.
Nueva España .	$ 75	155	tr.
La Protectora .	$ 25	185	tr.
La Santiago . ..	$ 25	300	v.
La Unión Chilena	$ 50	650	tr.
La Unión Nac.. .	[illegible]	95	[illegible]
SOCIEDADES INDUSTRIALES			
Am. Shoe Fact. .	$ 100	100	v.
Austral de Ma. .	£ 1	1.25	tr.
Buques y Ma. ..	£ 50	59 1|2	tr.
Catres.	$ 100	92	c.
Cemento Melón .	$ 1	31	v.
Cerv. Unidas . .	$ 20	40	tr.
Diques	$ 100	140	tr
Chiclayo Azuf. .	£ 1	30	v.
Electricidad . ..	$ 50	118	v.
El Globo	$ 10	60	v
Feria Izquierdo .	$ 100	120	v
Gas Santiago. .	$ 50	106	v.
Gas Valparaíso .	$ 50	82	v
Industrial . . .	$ 20	28	tr.
Labor. Chile . .	$ 25	60	tr
Malvoa	$ 20	24	v
Mercado de la V.	$ 100	100	tr
Penco azúcar. .	£ 1	42	tr.
San Ber. F. E. .	$ 50	140	tr.
San Martín (FT)	£ 1	1	v
Tabacos. . . .		84 1|2	tr.
Tattersall	$ 100	150	c
Tejidos Santiago	$ 100	400	c.
Telég Comercial.	$ 25	47	tr.
T. Unidos	$ 50	32	tr.
Vidrios	$ 108	120	tr
Vapores S. A. . .	$ 25 oro	218	v.
Volcán	$ 50	70	v
V. del Mar az. ..	£ 1	43 1|2	v.
SOCIEDADES DIVERSAS			
B. de C. de S. . .	$1250	150000	tr.
Club Hípico . . .	$ 500	6300	tr.
Créd. y Cons. . .	$ 50	39 1|2	tr.
BONOS			
C. 5 £ (31 Ma y 30 Se)..		88 1|2	c
Caja 6-1 (30 Ab y 31 Dic)		83 1|2	tr.
Caja 7-1 (30 Ab y 31 Dic)		89	tr.
Gdor. 8. (30 Ju y 31 Dic)		81	tr
Caja 7-2 (30 Ju y 31 Dic)		92	tr.
Caja 8-1 (30 Ma y 30 Se)		99 3|8	tr.
Caja 8-2 (30 Ju y 31 Dic)		99 3|4	v.
Gdor. 8 (30 Ju y 31 Dic)		80 3|4	tr
Gdor. 8 (30 Ju y 31 Dic)		80 1|2	tr.
Gdor. 7 (30 Ju y 31 Dic)		75	tr.
Hip. 7-2 (31 Ma y 30 Se)		88	tr.
Hip. 7-1 (30 Ma y 30 Se)		87 1|2	v
Municip. Priv. 8		92	tr
Hip. Nacional .	$ 100	92 1|4	tr

BOLSA COMERCIAL DE CHILE

SANTIAGO

Primera rueda

500 Cayllomas, Dic. 16 7 7|8.
1000 Petróleos, Dic. 12, 0.90.
1000 Petróleos, Dic. 12, 0.90.
1000 Petróleos, Dic. 12, 0.90.
1000 Petróleos, Dic. 12, 0.90.
1000 Petróleos, Dic. 12, 0.90.
1000 Petróleos, Dic. 12, 0.90.
2000 Petróleos, Dic. 12, 0.90.
1000 Petróleos, Dic. 12, 0.90.
2000 Petróleos, Dic. 12, 0.90.
1000 Petróleos, Dic. 12, 0.90.
2000 Petróleos, Dic. 12, 0.90.
2000 Petróleos, Dic. 12, 0.90.
100 Marta Lib. Dic. 16, 15.
100 Marta Dic. 16, 8 1|4.
100 Marta Dic. 16, 8 1|4.
1000 Petróleos, 0.90.
1000 Petróleos, 0.90.
1000 Petróleos, 0.90.
1000 Petróleos, 0.90.
500 Petróleos 0.90.
1000 Petróleos, 0.90.
1000 Petróleos, 0.90.
1000 Petróleos, 0.90.
1000 Petróleos, 0.90.
1000 Petróleos, 0.90.
1000 Petróleos, 0.90.
15000 Caja 8 o|o 1 o|o, 99.
500 Petróleos, 0.90.
5000 Caja 8 o|o 1 o|o, 99.
100 Marta, Dic. 16 8 1|4.
2000 Petróleos Dic. 2, 0.90.
100 Marta, Dic. 16 8.
100 Marta, Dic. 16 8.
100 Marta, Dic. 16, 7 3|4.

B. DE V. DE VALPARAISO

Primera rueda

1000 Perfetti, 9.55.
400 Lastenias, Mala, 48.
400 Perfetti, Mala, 9 1|2.
100 Gatico, Mala, 11.

Oro vendedor 112.50; comprador 112.

Cambio, vendedor 9 17|32; comprador 9 9|16.

Letras por oro, vendedor 20 1|2; comprador 20 5|8.

REVISTA COMERCIAL DE PRODUCTOS Y FRUTOS DEL PAIS

(Especial para "La Nación" de Santiago)

Nuestro mercado sigue tranquilo apesar que las exportaciones hechas durante la semana, han aumentado en parte debido a la baja del cambio.

Las cotizaciones se mantienen sin alteración, porque las existencias de productos, son considerables.

PRECIOS PUESTOS EN CARRO VALPARAISO

Arvejas Petit-Pois.—Las cotizaciones siguen flojas. No se conoce ninguna transacción. Cotizo: Petit-pois sanas garantidas, a $ 28 los 100 kilos; id. picadas, $ 18 los 100 kilos.

Algarrobilla.—Las noticias recibidas desde las zonas productoras, son desfavorables, pues se dice que la cosecha nueva será relativamente nula por falta de lluvias. Sin embargo, los precios no han alterado y se sigue ofreciendo algunos lotes a $ 24.00 los 46 kilos.

Avena.—Los precios han bajado obedeciendo a las importantes existencias de la cosecha pasada y porque la nueva entrará en breve. Cotizo: $ 21 los 100 kilos puestos a bordo en Talcahuano.

Cebada.—Durante la semana, se han hecho algunos importantes embarques como ser: 6,777 sacos por el "Saint André" para Liverpool; 2,877 sacos por el "Oriana" para el mismo destino. Se espera que la demanda de Liverpool será activa. Para el Norte, se han hecho algunas transacciones a precios favorables, pero éstos subirán más tarde. Cotizo: $ 33 los 100 kilos.

Cera.—Ha habido alguna demanda y como las existencias no son de mucha importancia, los precios han subido. Cotizo: $ 160 los 46 kilos.

Descarozados. — Nuestro principal mercado es la República Argentina desde donde no se reciben órdenes por estar ya provisto de existencias. La demanda local, es muy limitada en vista que los precios se mantienen muy altos. Cotizo: Los de primera calidad, a $ 150 los 100 kilos, sin transacciones.

Frejoles.—Para el Havre y Hamburgo, se han embarcado 1,444 y 976 sacos, respectivamente, por el vapor "Saint André".

El mercado de frejoles se mantiene aún deprimido apesar de haberse hecho algunos embarques para el exterior. Cotizo: Frejoles caballeros, a $ 20 los 100 kilos; y bayos y burritos, a $ 40 los 100 kilos.

Garbanzos. — Sin alteración que anotar en sus precios. La demanda puede considerarse nula por el momento. Cotizo: Grandes, a $ 60 los 100 kilos; regulares, a $ 48 los 100 kilos; chicos, a $ 43 los 100 kilos.

Harinas.—Los precios por la harina de cilindro de primera clase, han bajado. Cotizo: $ 36 los 46 kilos. La harina candeal sin mezcla se mantiene firme en sus precios debido a la alza del trigo. Cotizo: $ 38 los 46 kilos.

Lanas.—Siguen completamente paralizadas las ventas de este artículo. En las cotizaciones, las variaciones que hay que anotar son todas a la baja, debido a las crecidas existencias que hay en plaza y zonas productoras, las que seguirán aumentando si no vienen órdenes del extranjero. Cotizo: $ 60 los 46 kilos lana merino mestiza enfardada.

Lentejas.—Para el exterior, se han efectuado algunos importantes embarques. Cotizo: $ 68 los 100 kilos.

Maíz amarillo.—Las existencias son importantes y los precios han bajado por no haber demanda del exterior. Cotizo: $ 28 los 100 kilos.

Miel de abejas.—Por el vapor "Saint André" se embarcaron 500 barriles para El Havre. La baja del cambio ha hecho mejorar los precios. Cotizo: $ 34 los 46 kilos.

Nueces.—La absoluta falta de demanda que se ha notado desde hace algunas semanas, para la exportación, ha influído en las cotizaciones que siguen bajando. Nuestro mejor mercado consumidor Buenos Aires, no pide nada actualmente, porque en las primeras partidas remitidas a ese mercado se notó que la producción general de Chile no fué de nueces completamente sanas, es decir, de nueces cáscara blanca con máximum de 3 o|o impurezas, sino que todas las partidas que se remitieron fué con mínimum de un 10 a 15 por ciento de impurezas.

Los precios están flojos y bajos. Cotizo: $ 120 los 100 kilos.

Papas.—Habiendo aumentado considerablemente las entradas al mercado, los precios han bajado. Cotizo: $ 18 el saco por partidas en Barón, ya sean por coloradas, blancas o amarillas.

Pasto.—Los precios han bajado. Cotizo:

1.er corte, a $ 6.50 el fardo.
2.o corte, a $ 7.50 los 46 kilos.

Quillay.—Se han embarcado 400 fardos para Nueva York y El Havre. Cotizo: $ 40 los 46 kilos.

Semilla de trébol.—Para Liverpool se embarcaron 1,093 sacos y 60 sacos para Nueva York. Los precios no han tenido alteración. Cotizo: $ 90 los 46 kilos.

Trigo blanco.—En Santiago los precios por los 100 kilos sin saco es de $ 55, mientras que en el Sur, se cotiza a $ 52 los 100 kilos.

Trigo candeal.—Ha subido mucho de precio. Y las existencias son muy reducidas. Cotizo: Redondo fino, a $ 70; y el corriente, a $ 68 los 100 kilos sin saco.

EXPORTACION

Durante la semana, se han efectuado los siguientes embarques por vía marítima de artículos para la exportación:

Cebada, para Liverpool, 6,777 sacos.
Cebada, para Liverpool, 7,158 sacos.
Cola para pegar, 600 sacos para Nueva York.
Cobre, 4,000 sacos para Nueva York.
Cueros caballos, 142 para Nueva York.
Frejoles, para el Havre, 1,444 sacos.
Frejoles para Hamburgo, 976 sacos.
Fideos, para Pisco, 14 cajones.
Guindas, para Nueva York, 38 sacos.
Lana, para el Havre, 55 fardos.
Lentejas, para Nueva York, 1,000 sacos.
Miel, para El Havre, 500 barriles.
Plata, para Liverpool, 29 barras.
Pasas, para Liverpool, 9 bultos.
Pasas, para Nueva York, 840 bultos.
Pasas, para Guayaquil, 6 bultos.
Quillay, para Nueva York, 200 fardos.
Quillay, para El Havre, 200 fardos.
Semilla trébol, para Liverpool 1,093 sacos.
Semilla trébol, para Nueva York, 60 sacos.
Vino, para Buena Ventura, 10 jabas.
Vino, para Buena Ventura, 36 cuarterolas.
Vino, para Buena Ventura, 46 bultos, cada uno 2 cajones.
Cerveza, para Colón, 50 cajones.
Conservas, para Liverpool, 50 cajones.

AGUSTIN GAZITUA,

Corredor de Comercio, establecido el año 1898.—Agente general de las Solfataras de Tacora en Valparaíso.—Oficina: calle Blanco 944.—Casilla 291.—Teléfono Inglés 950.—Dirección telegráfica: "Gazitúa".

Valparaíso, Noviembre 20 de 1920.

REVISTA SEMANAL

DE LA FERIA DE PRODUCTOS DE LA SOCIEDAD ANONIMA FERIAS Y BODEGAS DE VALPARAISO

Oficinas y local de Remate, Av. Argentina N.o 11

Transacciones efectuadas en el Remate Semanal, verificado el 17 de Noviembre de 1920.

Afrecho, de $ 16 a 16.50 los 100 kilos.
Afrechillo, de $ 17 a 17.75 los 100 kilos.
Arvejas Petits Pois con bruco, de $ 15 a 16.50 los 100 kilos.
Avena blanca, de $ 30 a 31.20.
Café Brasil tipo "Guayaquil", de $ 50 a 51.50 los 46 kilos.
Carbón blanco de 1.a, de $ 6.50 a 7.50 el saco.
Carbón blanco de 2.a, de $ 3.50 a 5 el saco.
Carbón de espino corriente, de $ 7 a 7.50 el saco.
Descorazados, de $ 89 a 105 los 100 kilos.
Frejoles caballeros nuevos, de $ 22 a 23.20 los 100 kilos.
Frejoles coscorrones nuevos, de $ 26 a 30 los 100 kilos.
Frejoles milagros nuevos, de $ 22 a 22.80 los 100 kilos.
Frejoles bayos regulares nuevos, de $ 39 a 41.50 los 100 kilos.
Frejoles triguitos nuevos de $ 20.50 a 21.
Frejoles viejos varias clases, de $ 6 a 15.20.
Garbanzos chicos, de 55 a 58.
Huesillos, de $ 69 a 85.
Lentejas manchadas, de $ 36 a 40.
Lentejas de Chillán, de $ 58 a 62.
Leña en sacos, de $ 2.50 a 3.
Leña blanca en atados, de 0.30 a 0.35 el atado.
Leña de espino en atados, de 0.90 a 1.05 el atado.
Maíz amarillo chico, de $ 28 a 29.90 los 100 kilos.
Maíz colorado, de $ 24.80 a 25 los 100 kilos.
Maíz averiado, de $ 19 a 22.80 los 100 kilos.
Mantequilla "Meneses" cajitas 10 libras, a $ 300 los 46 kilos.
Nueces cáscara blanca, de $ 90 a 100 los 100 kilos.
Nueces manchadas, de $ 12 a 50 los 100 kilos.
Pasto 1.er corte nuevo en fardos, de $ 6 a 6.20 el fardo.
Pasto 1.er corte nuevo en de $ 8 a 8.50 los 100 kilos.
Pasto 2.o corte viejo en colizas, de $ 11.20 a 1 los 100 kilos.
Paja picada en fardos, de $ 3 a 3.10 el fardo.
Paja picada en colisas, de $ 1.50 a 2 la colisa.
Papas amarillas nuevas, de $ 20 a 21 el saco.
Quesos "Cheddar", a $ 170 los 46 kilos.
Queso chanco "Quebrada Redonda" a $ 100 los 46 kilos.
Semilla curagüilla, de $ 16 a 16.50 los 100 kilos.
Semilla de Cáñamo suela, de 15.20 a 16 los 100 kilos.
Sacos vacíos paperos, de $ 0.70 a 0.80 c|u.
Sacos vacíos cebaderos, 2 1|4 libr. de $ 1.10 a 1.15 c|u.
Trigo blanco, de $ 57 a 60 los 100 kilos.
Trigo candeal, de $ 58 a 58.50 los 100 kilos.

MATADERO PUBLICO

ENCIERRA DE HOY
Noviembre 21.

Ganado mayor	
Bueyes	25
Novillos	78
Vacas	116
En vara	18
Total	237

Ganado menor	
Corderos	339
Cerdos	
Terneros	9
Cabros	
Total	348
Total general	585

ENCIERRA PARA HOY
Noviembre 20.

Vacunos	
Entrados	321
Quedados muertos.. .	19
Total	340
Ovejunos	
Entrados	1,205
Quedados muertos . .	25
Total	1,230
Cerdos	
Entrados	72
Quedados muertos . .	——
Total	72

PRECIOS DE LAS CARNES:

		Por kilo
Carne buey. .	1.a	1.78 a 1.80
Id. id.	2.a	1.65 a 1.75
Id. id.	3.a	0.80 a 1.30
Novillo . . .	1.a	1.78 a 1.82
Id. id.	2.a	1.65 a 1.75
Id. id.	3.a	0.80 a 1.30
Vaca	1.a	1.78 a 1.82
Id. id.	2.a	1.65 a 1.75
Id. id.	3.a	0.80 a 1.30
Cordero . . .	1.a	1.80
Id. id.	2.a	1.50 a 1.70
Id. id.	3.a	1.00 a 1.40
Oveja . . .	1.a	1.30
Id. id.	2.a	1.00 a 1.20
Id. id.	3.a	0.60 a 0.80
Cabro	1.a	1.10
Id. id.	2.a	0.80 a 1.00
Id. id.	3.a	0.40 a 0.60
Cerdo	1.a	no hubo venta
Id. id. . . .	2.a	1.80 a 2.00
Id. id. . . .	3.a	1.50 a 1.70
Grasa en rama		1.10 a 1.30
Sebo ovejuno .		0.60 a 0.80
Cuero de vacuno, macho. .		0.80
Id. hembra . .		0.80
Id. ovejuno. . pesos docena.		24 a 36

NOTICIAS VARIAS

EXPORTACION DE PAPEL Y PULPA DEL CANADA

Según las estadísticas publicadas por el Gobierno del Canadá, el valor de las exportaciones de papel y pulpa durante el mes de Julio del presente año, alcanzaron a la enorme suma de $ 16.000,000 de dólares, siendo el doble de lo exportado en el mismo mes del año pasado.

El papel exportado del Canadá durante los meses de Abril a Julio, llegó a la suma de $ 52.000,000 de dólares; la mayor parte de estas exportaciones fueron para los Estados Unidos.

ORO EN MEXICO

Según informaciones recibidas, se sabe que la famosa Mina de Oro situada en Chihuahua, ha habido un gran alcance en la Mina "Lluvia de Oro". Por los estudios hechos, hay a la vista un valor en oro que pasa de dos millones de dólares.

DATOS REFERENTES AL MOVIMIENTO COMERCIAL DE NORUEGA

Los datos estadísticos demuestran que las importaciones del país han excedido en los últimos años con mucho a las exportaciones.

Entre los muchos artículos importados, nos ha llamado la atención la gran cantidad de vino consumido en Noruega.

En 1914 se importaron más de 9 millones de litros al país; tal vez convendría a nuestros productores el envío de algunas muestras de los vinos chilenos a ese país escandinavo; sobre todo creemos que tendrían aceptación los vinos gruesos del sur.

VALIOSA TRANSACCION

Don Guillermo Yavetti, compró a don Francisco Borja Larraín el fundo "Lo Parfana" en Maipú en $ 615.000.

DERECHOS
Sobre una propiedad
en calle las Rosas, central, se venden de ocasión. Dirigirse por carta a
CASILLA 961 — L. N.

EL RESTAU AN
-- DEL --
Frutillar Santa Elena
avisa al público que todos los días atenderá en el esmero de costumbre.

Compañía de Lota y Coronel

Se cita a los señores Accionistas a Junta General Extraordinaria, para el Martes 30 del presente mes, a 2 P. M. en las Oficinas de la Compañía en Valparaíso, Bl. N.o 751, para tratar de la marcha futura de la Compañía en vista de las dificultades producidas por las huelgas.

Valparaíso, Noviembre 21 de 1920.

EL CONSEJO DIRECTIVO.

COMPRA-VENTAS DE PROPIEDADES

—Doña Remigia Dávila v. de Silva, compró a la sucesión de don Domingo Silva Renjifo la propiedad N.o 400 de la calle San Ignacio en $ 50,000.

—Don Samuel Fernández Montalva compró a don Juan Dollié una propiedad en la Población Montolín en $ 38,000.

—La Compañía Nacional de Seguros "La Hormiga", compró al Banco Garantizador de Valores la propiedad N.o 626 a 628 de la calle Camilo Henríquez en $ 63,000.

—Don Francisco [illegible] Clar, compró a don Antonio María Peñafiel, la propiedad N.o 1,910 de la calle Nataniel en $ 150,700.

—Don Jorge Reynolds, compró a doña Ana Briceño v. de Serrano, la propiedad N.o 1,615 de la calle Carrión en [illegible]

—Don Benjamín F. Bernstein, compró a don Pedro Robert, la propiedad N.o 2,538 de la calle Gorbea en $ 22,000.

—Don Pedro N. Castro, compró a don Rafael Ormazábal, un retazo de terreno ubicado en El Blanqueado, Comuna de Yungay en $ 14,000.

—Don Fermín Roca, compró a don Darío y don Maximiliano Roldán, la propiedad N.o 357 de la calle V. Mackenna en $ 90,000.

—Don Darío Lillo, compró a don José María Orellana una propiedad ubicada en El Resbalón, en $ 20,000.

—Don Alberto Alamos Cerda, compró a don Francisco A. Célis el sitio y casa N.o 15 de la calle Villaseca, Población Los Leones de la Comuna Providencia en $ 18,000.

—Don Moisés Anabalón, compró a la Caja de Retiro y Montepío del Ejército y Armada la propiedad N.o 784 de la calle 10 de Julio en $ [illegible]

—Don Luis Hevia Pinto, compró a don Blas Hevia R., la propiedad formada con los sitios Nos [illegible] de la manzana 9 de la Población Villasana, en $ 25,000.

—Don Enrique Pascal, compró a don Enrique Varas Palacios, la propiedad N.o 42 de la calle Jofré en $ 38,000.

—El Monasterio de la Preciosa Sangre, compró a la Casa de Talleres de San Vicente de Paul, un terreno en la Población Cañas, en $ 58,[illegible]

—Doña Matilde Larraín Cienfuegos, compró a don Alvaro Larraín C., la propiedad calle de Cumming esq. Santo Domingo, en $ 181,[illegible]

—Don Enrique Larraín C., compró a don Alvaro Larraín C. la propiedad N.o 525 y 541 de la calle Cumming, en 50,000.

—Doña Ana Larraín de Larraín compró a don Alvaro Larraín C. la propiedad calle de Catedral esq. de Cumming, en $ 78,259.2.

—Don Albino Eugenio B. compró a don Luis Serre, un sitio y casa ubicado en la calle de Santa Rosa Comuna de San Miguel, en $ 25,000.

—Don Adolfo Errázuriz Mackenna compró a don Patricio Errázuriz Mackenna, unos derechos en varias propiedades, en $ 20,000.

—Don Alfredo [illegible]rneta, compró a don Hernán Medina, la propiedad N.o 1,814 de la avenida Yungay, en $ 60,000.

—Don Ignacio Larraín Zañartu, compró a doña Sofía Bruna v. de Mujica, la propiedad N.o [illegible] de la calle Riquelme, en $ 65,000.

—Don Crisólogo León, compró a don C. León la propiedad N.o 4,371 de la calle Edison, en $ 15,000.

—Don Fernando Santibáñez, compró a don Isaías Zamudio la mitad del sitio 6, manzana 20, de la Población San José, en $ 30,000.

GUIA DE CORREDORES DE LA BOLSA DE COMERCIO

LUIS RAMIREZ SANZ
AUGUSTO OVALLE ASTILLO
Bandera 55. Teléfono [illegible]

CARLOS DUVA
Bandera 57. Int. 11. — Teléfono 1812.

OSCAR VALENZUELA VALDES
Bolsa de Comercio. Int. 30. Tel. 2558.

RAFAEL UNDURRAGA OVALLE
Bolsa Comercio Of. 3[illegible] Tel. [illegible]

FRANCISCO Y ALBERTO HUERTA CIFUENTES
Calle Bolsa 66. Int. 2[illegible] Tel. 1118.

HECTOR HERREROS
DOMINGO AMUNATEGUI
Bandera 71. Casilla 3[illegible]

ALBERTO ROJAS H.
RAUL ROBLES L.
Calle Bolsa N.o 60. Int. 21.

RICARDO VALDES
Bolsa Comercio Of. N.o [illegible] Tel. 3184

FLORENCIO VILLAMIL C. y Cía.
Calle Bolsa 82. Int. [illegible] Tel. 2461.

IRARRAZAVAL Y SUTIL
Bandera 35. Tel. 20. Casilla 1851.

PEREIRA Y VALDES
Calle de la Bolsa N.o 30.

ROBERTO EYZAGUIRRE
Morandé 227. Tel. 16[illegible] Casilla 4[illegible]

JOSE URETA VALDES y Cía.
Bolsa Comercio 21. Teléfono 3131.

JORGE Y RICARDO ASTABURUAGA LYON
Calle de la Bolsa 74, Int. 37. Tel. 3444.

ARTURO WALKER
Moneda 1120. Teléfono 3425.

AGUSTIN LLONA C.
VICTOR UGARTE A.
Calle Bolsa 49. Cas. [illegible] Tel. 144.

JULIO RIPAMONTI
RAMON ACHONDO
Bandera 73. Casilla [illegible] Tel. 1411.

ALBERTO FARES
Morandé 327. Casilla 58. Tel. 9[illegible]

LUIS ARIZTIA S.
ROBERTO DONOSO R.
Bandera 78. Gal. de la Bolsa Of. [illegible]

VIDA OBRERA

El realismo cinematográfico

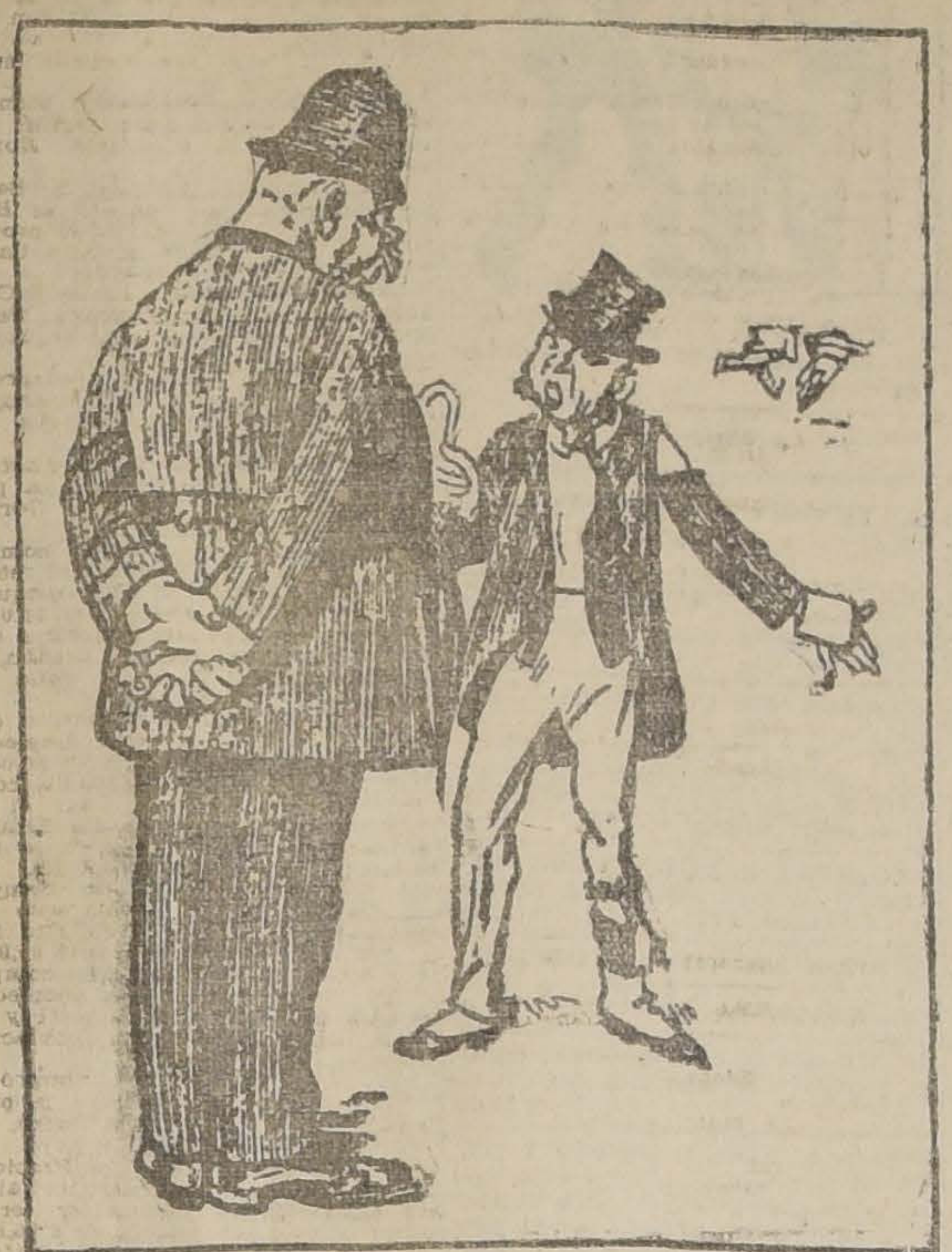

—¿PERO NO VE USTED GUARDIAN, QUE ME HAN ASALTADO Y ROBADO EN PLENO DIA, EN LAS MISMAS NARICES DE USTED?
—PERDONE USTED, CABALLERO. CREI QUE ESTABAN TOMANDO UNA PELICULA.

FEDERACION DE OBREROS DE IMPRENTA. — Hoy, a las 10 A. M., se reunirá el cuerpo directivo a fin de tratar varios asuntos de carácter urgente, como ser fijar la fecha de la velada-conferencia a beneficio de las familias de los socios presos: Valiente y Sosa.

—Para las 10.30 de hoy, se convoca a los federados a una importante asamblea, en la cuál dará cuenta la delegación ante el Comité Pro-Presos, de los trabajos hechos para el paro general que se proyecta. También se tratarán otros asuntos de carácter general y que son necesarios que el gremio los conozca.

—La tesorería atenderá de 10 a 12 y media, a los delegados. Es indispensable que den cuenta de su cometido semanalmente.

—Como ha sido suspendido el mitin de esta tarde, cítase para las 3, a las comisiones técnicas, a fin de que se impongan del nuevo tarifado presentado a los industriales, quienes ya han empezado a conocerlo.

—La secretaría general ofrece a los industriales, buenos prensistas de cilindro y pedal, cajistas, encuadernadores, etc.

UNION DE LOS TIPOGRAFOS.— Para hoy, a las 2.30 de la tarde, está citado el cuerpo directivo de esta institución, para celebrar una importante sesión a objeto de ocuparse de varios asuntos pendientes, entre otros el de la fiesta social.

A esta sesión deben concurrir los aspirantes a socios.

—A juzgar por los preparativos que se hacen para la velada artístico-literaria del 28 del presente, en celebración del 67.o aniversario social, será un atractivo para la colectividad gráfica de esta capital.

Prestarán gentilmente su concurso, entre otros característicos elementos, los señores Emmanuel Martínez y Aníbal Aracena Infante y el Cuadro de Comedias y Zarzuelas Hispano-Chileno.

FEDERACION DE OBRERAS EN CALZADO.— Sobre las publicaciones de los acuerdos que tome la institución. — En la tarde de ayer se presentó a nuestra imprenta uno de los directores de esta institución, a manifestarnos que las publicaciones que se hicieran en ciertos diarios de esta capital y que tendieran a desacreditar el estado social de la Federación, no se hacen responsables los dirigentes de esta Sociedad, por cuanto que se sabe, que ellas son hechas por elementos extraños a la institución.

También nos pidió hacer público el acuerdo tomado por la Federación de Obreros y Obreras en Calzado, en el que se dan por expulsados de la institución a los señores Pezoa, Azócar y Tobar, y suspendidos accidentalmente los señores Retamal y Garrido.

SOCIEDAD LA DEMOCRACIA.— A la secretaría de esta Sociedad aún siguen llegando innumerables notas de felicitación por el 19.o aniversario que cumplió esta institución el 15 de los corrientes; notas éstas enviadas por antiguas y meritorias sociedades obreras, tanto de esta capital como igualmente de provincias. Atendiendo a esta razón, el presidente de este Centro, nos encarga manifestemos a todas esas colectividades, sus agradecimientos más efusivos y sinceros; que estos rasgos de confraternidad social, sean la base del futuro bienestar de todas ellas y que sea un verdadero ejemplo de Unión Social.

Hoy, a las 5 y media, se llevará a efecto una matinée y para este objeto, se ha confeccionado un escogido carnet de bailes, los cuales serán ejecutados por una orquesta.

Se invita a este acto a todas las familias del barrio y en especial a las sociedades amigas y colectividades obreras.

A las señoritas asistentes se le obsequiarán flores y números para la rifa.

Se ruega a los señores profesores y directores de turno, la puntualidad y asistencia.

La entrada es libre.

ACADEMIA DE BAILE LUIS A. ACEVEDO.— Hoy esta institución llevará a efecto en su salón social, Recoleta esquina de A. Bello (altos), dos fiestas familiares con un variado programa y con un carnet escogido de bailes modernos.

Habrá matinée de 5 a 7 y media P. M., y en la noche, a las 9 P. M., baile con orquesta.

Tanto en la matinée como en la noche, las señoritas serán festejadas con helados, pasteles y refrescos.

CENTRO FAMILIAR ARTURO ALESSANDRI.— (San Martín con San Pablo, del Consejo 21, Telefonistas Ambos Sexos).— Hoy habrá una matinée de 6 a 11 P. M., con variado carnet de bailes modernos e intercalada de libres pensamientos. Se recomienda la asistencia a las señoritas del Consejo.

SINDICATO DE CHAUFFEURS.— Varios antiguos socios del Sindicato que han permanecido algún tiempo alejados de la institución, presentaron en junta directiva una solicitud pidiendo facilidades para reincorporarse y cancelar sus cuotas atrasadas.

El Directorio, inspirado en la confraternidad de sus asociados y engrandecimiento de la institución, acordó: que todo los socios antiguos que deseen ingresar al Sindicato para que no les sea tan gravoso, podrán ponerse al día pagando la cuota del mes de Noviembre, quedando al efecto, con todos sus derechos. Esta prórroga durará desde esta fecha hasta el 5 de Diciembre.

Los socios que deseen adquirir acciones de la Cooperativa del Sindicato de Chauffeurs, pueden dirigirse al gerente, señor Guillermo Naranjo.

Fueron aprobadas las siguientes solicitudes de aspirantes a socios: señores Jaime Martínez, Víctor Opazo Salas, Humberto Gómez, Pedro Santini, Luis Muñoz, Angel Casanova, Juan Ortiz, Santiago Marín, Luis Vera, Luis Bello, Saladino Carmona, Manuel Gómez, Manuel González, Julio Machuca.

Se les ruega a estos señores pasar por secretaría para que el tesorero les arregle sus libretas.

CENTRO FAMILIAR 1.o DE MAYO.— Gran interés ha despertado entre los socios de este Centro, por participar en el concurso interno de One-Step, que se llevará a efecto el 28 del presente, y para lo cual se ha contratado una orquesta que solemnizará este acto.

La matinée de hoy será ofrecida en honor del Centro Instructivo El Despertar.

Habrá reparto de números a las señoritas asistentes, para el sorteo que próximamente se llevará a efecto.

CENTRO RECREATIVO JUVENTUD OBRERA.— Este Centro, en sesión celebrada el 18 del presente, por aclamación se eligió el siguiente Directorio.

Prisedente, señor Vicente Farías; vice-presidente, señor José Vásquez; secretario, señor Lupercio Meneses; pro-secretario, señor Vitelio Meneses; tesororo, señor Alejandro Sánchez; sub-tesorero, señor Alberto Díaz; directores, señores L. Fabero, D. Maturana, L. Concha, R. León, y señoritas Hortensia Olivar y Carmela Garrido.

PERIODICO OBRERO "ALBORADA".— Ha salido a luz este periódico de la clase proletaria, órgano autorizado del Centro de Estudios Sociales, del mismo nombre.

Trae un selecto material de lectura.

FUNERALES DE UN OBRERO.— Víctima de larga y penosa enfermedad, falleció el Jueves último el señor Alberto Gago, antiguo y meritorio empleado de la Empresa de Tracción Eléctrica.

El señor Gago perteneció a la Empresa durante 20 años, habiendo desempeñado durante ese tiempo diversos cargos de importancia en la Sección Tranvías.

Los funerales, que se efectuaron ayer, se vieron concurridos por amigos del extinto y numeroso grupo de empleados de las diversas secciones de la Compañía.

En el Cementerio, antes de ser sepultados los restos, hablaron a nombre de la Empresa, el Jefe de Tráfico de ésta, señor Egidio Escobar; por el Centro Andacollo, el señor Ernesto Aránguiz, y a nombre del personal de Tranvías, el señor Carlos Montaner, maquinista número 609.

UNION NACIONAL DE VIAJANTES Y VENDEDORES DE PLAZA.—El Viernes último celebró sesión el Directorio de esta institución. Se trató de varios proyectos que traerán un marcado progreso a la Sociedad.

Fueron aceptados como socios cooperadores, los señores Enrique Zanolli y Manuel Capurro.

Se tomó conocimiento de que las insignias sociales estarán confeccionadas en algunos días más.

Se dió cuenta de haberse dado principio a la cobranza de la primera cuota mortuoria.

FEDERACION OBRERA DE CHILE.— Consejo Federal N.o 2.— Hoy a las 9 y media, tendrá lugar en el salón-teatro de este Consejo, una velada literario-musical, para la cual se ha confeccionado el siguiente programa:

Primera parte:

I. Obertura al piano. II. "La balada del río". Recitación dramática, por el señor David Maturana. III. Zapateo americano yanqui, por el popular Manolo Sánchez. IV. "Luz y amor", por la Estudiantina del Consejo. V. Sorprendente atracción!! Presentación de la precoz tonadillera criolla Marilita Reyes, de 6 años de edad, cantará las mejores piezas de su repertorio en la guitarra. VI. "Los payasos se van", declamación por el señor A. Gallardo. VII. Dúo de cuerdas, por las señoras Aguirre y Mendoza. VIII. Recitaciones cómicas, por el señor D. Maturana. IX. "La Mona", monólogo cómico por Luis Ayala. X. Recitaciones cómicas por Luis Cárdenas. XI. "La Carcelera", piano por la Estudiantina.

Segunda parte, deportiva:

I. "Las carreras pedestres", al piano, por la señora Olegaria Gallardo. II. Academia de box a 3 rounds, por los aficionados de este Centro, Angel Gallardo y Luis Pessoa. III. Academia a 3 rounds por el aficionado Manolo Sánchez, de este Centro, y P. Valdenegro, del Centro Tallman. IV. Academia a 5 rounds, por Rafael Rosales, de este Centro, competidor en las eliminatorias de los Centros de Box, para ir a Montevideo, con uno de sus mejores condiscípulos del Centro James Perry, Fernando Lecaros.— Nota.— Para estas peleas se ha arreglado un ring especial en el centro del salón.

Tercera parte:

Baile social.

A PROPOSITO DE UNA MANIFESTACION.— A raíz de que fué expulsado Evaristo Ríos Hernández de la Federación de Obreros de Imprenta, uno de sus más decididos defensores fué Mariano Rivas. Se encargó de buscar documentos a fin de dar a conocer a la masa trabajadora, de que Ríos era un buen ciudadano y que los hijos de Gutenberg habían procedido con demasiado ligereza al haberlo echado de su Asociación. Debido a su tesón, Rivas, consiguió su objeto: publicó antecedentes en los cuales quedaba demostrado que Ríos jamás había traicionado a sus camaradas, los trabajadores.

Por una de esas desgracias inevitables de la vida, cayó Mariano Rivas preso en los primeros días de Agosto del presente año y en ocho días que estuvo en la Cárcel Pública, se convenció que su defendido era en realidad acreedor a la expulsión de que había sido objeto por los tipógrafos santiaguinos.

Preguntado un día, por escrito, antes de su partida a Mendoza sobre el por qué de su cambio de opinión con respecto a Ríos, contestó en un carta, que la damos a la publicidad a fin de que se tenga presente en la manifestación que hoy día le dan los socios del Centro Juan Jaurés. La carta dice así:

"Santiago, 25 de Agosto de 1920. —Señor S. G. F. O. I.— Presente. —Camarada de mi estima.— En respuesta a su nota de ayer en que me pide datos sobre las razones en que me fundo para haber cambiado de opinión referente a la conducta de Evaristo Ríos, me cabe participarle que esas razones las dí ampliamente en la sesión celebrada ayer por mi partido, y que podría sintetizarlas así:

1.a Haber sido llamado de la Cárcel por el Ministro Astorquiza para insinuarme a nombre de Ríos, a que le ayudara en las investigaciones que estaba practicando; y

2.a Haber sido invitado a concurrir a las 9 de la noche a casa de este señor Ministro, con el mismo ciudadano, cosas ambas que rechasé indignado.

Comprenderán ahora, cómo he tenido que posponer toda consideración de amistad y aún gratos y reconocidos favores recibidos para desenmascarar a este hombre, que no ha trepidado en colocarse en una situación afrentosa para la clase trabajadora en lo cual yo no podía acompañarlo, sin traicionar a la clase trabajadora, por la cual, sin interés alguno he trabajado y dedicado mis desvelos, durante más de 25 años.

Los obreros chilenos deben cuidarse, pues, de los malos compañeros que se dedican a ser instrumento de las autoridades, con fines disfrazados de honradez y bondad.

Quedo suyo.— (Firmado).— Mariano Rivas L."— Pío Lucero.

CENTRO SANTIAGO.— Como se ha estado anunciado, hoy celebrará esta Sociedad, los siguientes actos:

A las 10 y media A. M., misa de réquiem, en sufragio de los socios.

A las 10 y media, romería al Cementerio Católico, partiendo desde la Plaza de Armas.

A las 5 y media, bendición del estandarte por el señor Nuncio Apostólico.

CENTRO SANTIAGO.—Hoy, a las 9 P. M., en la Casa Central, San Pablo 1276, se llevará a efecto una fiesta social en celebración de la bendición de su estandarte con el siguiente programa:

Primera parte

1.o, Obertura al piano; 2.o, Declamación del señor S. Esquivel; 3.o, Vals; 4.o, Monólogo del señor Nanjarí; 5.o, Mazurca; 6.o "A la muerte de mi compaire", por el señor S. Esquivel; 7.o, Pieza de piano; 8.o, Declamación de la señorita B. Ramírez; 9.o, Monólogo cómico, por el señor Tapia; 10, Sinfonía al piano; 11, Las ciruelas de Perdigón, diálogo por los señores E. Araño y S. Esquivel; 12, Marcha final.

SOCIEDAD "IGUALDAD Y TRABAJO".—En sesión de Directorio celebrada el Martes 16 del actual, se tomaron los siguientes acuerdos: Adherirse a la propaganda que hace la Asociación pro-Patria y Hogar, y tratar por todos los medios que estén al alcance, para lograr la aprobación del proyecto del diputado señor Vicente Adrián. Postergar la romería que se iba a efectuar el último Domingo de Noviembre a la tumba del benefactor de la Escuela señor Luis Cousiño, hasta el segundo Domingo de Diciembre. Llevar a efecto la velada literaria musical el Sábado 27 del presente, la cual se había suspendido por la enfermedad de nuestro presidente honorario. Rogar a todos los consocios, apuren la venta de los bonos del sorteo para verificarlo el primero de Enero de 1921 impostergablemente.

C. RECREATIVO FEDERACION INSTRUCTIVA OBRERA.—En cumplimiento a un acuerdo del 22 de Setiembre último, hoy se llevará a efecto, a las 8 1|2 P. M., un acto literario musical y baile con orquesta, en honor del socio fundador y actual tesorero señor Armando Molina C.

En dicho acto, se hará entrega de un diploma como reconocimiento.

El salón estará extraordinariamente iluminado y enflorado.

Se harán representar oficialmente las Sociedades amigas.

Reconocidos aficionados al arte, prestarán su concurso.

CENTRO FAMILIAR "LA ESPERANZA" (CALLE ARAUCO 1050).— Hoy, a las 6 P. M., habrá una matinée libre pensamiento dedicada a las socias, con obsequio de dulces y pasteles por el nuevo tesorero, señor Miguel Ramírez. Habrá para esta fiesta un variado carnet de baile terminando a las 8 y media, para dar principio a las 9 P. M., al gran baile tertulia en honor del Directorio saliente, con números intercalados de piano, canto y declamación por conocidos actores del cuadro artístico.

La comisión de fiesta, sigue con mucho entusiasmo confeccionando el programa con que este Centro celebrará su 3.o aniversario.

SOCIEDAD DE MUSICOS DE BANDA DE SOCORROS MUTUOS.— En conmemoración del primer aniversario, mañana se llevará a efecto, a las 9 1|2 P. M., una sesión solemne y repartición de diplomas.

Se invita a este acto, a todos los músicos de banda en general, como igualmente al paseo que se efectuará en Lo Ovalle a las 2 P. M.

La partida, será de Alameda, esquina de San Diego, y las tarjetas se pueden retirar en secretaría.

El Miércoles último fueron sepultados en el Cementerio General, los restos del socio señor Víctor Astudillo Soto.

A sus funerales asistió una numerosa concurrencia de socios y delegaciones de las bandas del Tacna, Maturana, Telégrafo, de Carabineros y varios compañeros del extinto.

Antes de la inhumación de los restos, hicieron uso de la palabra el sargento Sepúlveda del Telégrafo, a nombre de los músicos militares y el presidente por la institución.

El Directorio de la institución nos pide dar sus más sinceros agradecimientos a los directores jefes de las mencionadas bandas y amigos que asistieron a estos funerales.

CENTRO ARTISTICO JUAN JAURES.—Como lo hemos anunciado, hoy, a las 3 de la tarde, se efectuará la manifestación que los trabajadores ofrecen al luchador obrero, Evaristo Ríos Hernández, en la hermosa quinta El Guindal Cereso, consistente en un lunch.

Además de los números ya anunciados, se deben agregar el concurso del profesor de música de este Centro, señor Alberto Nelis, quien dirigirá un conjunto lírico y el torneo de tiro al blanco con pistola de cuya ejecución se ha encargado el mismo señor Nelis.

Se advierte que los carros que se deben tomar son los de Ovalle, en la Alameda de las Delicias, esquina de San Diego y ellos parten de media hora en media hora, (2.5, 2.35) y deben bajarse en el paradero La Pirámide, en donde se colocará una bandera lacre con letras blancas que dice: manifestación a Evaristo Ríos Hernández.

CONFERENCIAS SOCIALES POPULARES.—Hoy, a las 4 P. M., el señor don Guillermo Viviani dictará en Bandera 857, una interesante conferencia sobre "La educación intelectual, asimilación y sistematización de los conocimentos".

Habrá también disertación sobre "Crítica y lógica racional".

CONSEJO FEDERAL N.o 3.—Con numerosa asistencia de federados se celebró asamblea general el Jueves 18, aprobándose las siguientes conclusiones: Sesionar los Jueves de 8 a 11 P. M. durante la temporada de verano. Se aprobó el balance del tercer trimestre; y la cuenta dada por el tesorero sobre compra de útiles de secretaría. Se nombró miembros de la comisión de contabilidad, al señor Bahamondes. Se aprobó en general el proyecto del señor Parra, sobre incorporación de socios que no puedan o quieran acojerse al mutualismo, siendo la cuota de un peso mensual. Se acordó abrir las clases de dibujo el Jueves 25 para dar tiempo a los federados que deseen matricularse en alguno de los cursos, siendo éstos los siguientes: hoy hojalatería, broncería, gasfitería, dibujo, desarrollo de planos, etc.

Quedó pendiente el nombramiento de delegados a la convención que se celebrará el 5 de Diciembre, para la formación del partido laborista.

UNION DE MATRONAS DE CHILE.—Se ruega a las socias no faltar a la romería que se verificará hoy, a las 4 P. M., al mausoleo social.

Punto de reunión, en la puerta del Cementerio.

HOJALATEROS Y GASFITERS.— Se nos pide rogar a las Sociedades amigas y personas que tengan entradas para el beneficio que esta institución tiene para mañana, y no hayan sido colocadas, pueden ser devueltas hoy en la secretaría desde las 9 A. M. hasta las 12 M., y mañana, en la boletería desde las 8 hasta las 9 P. M., en el Circo Strong Man.

CENTRO SOCIAL "ROYAL".— Este Centro ofrece hoy, a las 4 P. M., a sus relaciones, una matinée con orquesta y números intercalados.

En la noche, habrá baile social. Mañana, habrá otra fiesta familiar e instructiva.

La dirección del baile estará a cargo de la socia señorita Raquel Cubillos.

SOCIEDAD DE CARPINTEROS Y EBANISTAS "FERMIN VIVACETA" —La comisión de fiesta está preparando con todo entusiasmo una velada literario-musical con el objeto de reunir fondos para las reparaciones que se le están haciendo al estandarte que se encontraba en malas condiciones.

Esta velada se llevará a efecto el día 11 del próximo mes, a las 9 P. M. La parte literaria estará a cargo del cuadro de comedias y zarzuela Hispano Chileno el cual tiene en ensayo para esa fiesta la hermosa comedia de costumbres campesinas, titulada: "Alma Chilena", original edl aplaudido autor nacional señor Matías Soto Aguilar.

FEDERACION DE PINTORES Y RAMOS SIMILARES EN RESISTENCIA.—Con numerosa asistencia, encontrándose presente el personal del rascacielo, se acordó: nombrar delegados ante los compañeros curtidores quienes se encuentran en huelga; se nombraron los nuevos delegados al comité pro-presos; se acordó contestar la nota de la Liga Anti-alcohólica, pagar la cuota pedida para así dar auje al block de gremios en construcción; se entró a tratar la situación del personal del rascacielo tomando parte en el debate el personal y numerosos asambleístas, acordándose nombrar una comisión asesorada del secretario general para exigir del contratista señor Eleuterio López el pago de la semana íntegra al socio Contreras, quien fué despedido del trabajo el Miércoles de la presente.

Debiendo darse importantes cuentas recomiéndase la asistencia para la sesión de hoy Domingo. Local, San Francisco 670.

FEDERACION DE CURTIDORES DE CHILE.—Se nos pide poner en conocimiento del gremio y de todas las sociedades, que la huelga que sostenía el personal de la firma Aycahuer, Duhalde y Cía. ha terminado, levantándose un acta que aceptó dicha firma.

Damos a continuación el acta:

1.o Vuelvan al trabajo 60 de los antiguos operarios.

2.o Dar una semana de desahucio al personal, por el momento, que no está en trabajo activo.

3.o La firma se compromete a tomar el personal antiguo, a medida que aumente el trabajo.

4.o El representante de la Fábrica reconoce un delegado del personal, para que se entienda en las relaciones de ésta con aquélla.

5.o La firma se compromete a tener un gran stock de material concluído.

Esta acta fué firmada por el señor Intendente, el representante de la Fábrica, por la comisión de obreros, con lo cual quedó terminada la huelga.

A sesión para hoy a las 8 A. M.

EL PARO DE HOY

Como lo informamos en nuestra edición de ayer, el Comité Pro Presos ha suspendido el mitin que iba a llevar a efecto en la tarde de hoy, con el objeto de recabar de los poderes judiciales la libertad de los obreros que se encuentran presos por cuestiones sociales.

La Junta Provincial de la Federación Obrera de Chile da cuenta a sus Consejos que el mitin que preparaba el Comité Pro Presos para hoy, ha sido suspendido a objeto de trabajar en pro del paro general que se llevará a efecto en el transcurso de la semana, como asimismo cita extraordinariamente a todos sus delegados para que se reunan a las 7 1|2 P. M., desde el Lunes 22 del presente.

El Comité Pro Presos ha acordado suspender el mitin de hoy, con el objeto de trabajar por el paro general que tenía acordado. Desde el Lunes ha acordado reunirse extraordinariamente, todas las noches, a las 7 1|2 P. M.

Consejo Federal N.o 17 Tejedores de Paño

Este Consejo Federal ha acordado poner en conocimiento de sus federados que, por acuerdo del comité, se ha suspendido el mitin de hoy para darse tiempo para preparar el paro general que se efectuará en la próxima semana.

El Consejo Federal N.o 15 acuerda poner en conocimiento de los obreros y sus federados y pueblo en general, que el mitin de hoy fué suspendido para preparar el paro general que se llevará a efecto próximamente.

CITACIONES

Centro Familiar "Arturo Alessandri".— A sesión para mañana a la hora de costumbre.

Sociedad de Hojalateros y Gásfiters.—Al directorio para hoy a las 9 de la mañana.

Sociedad de Carpinteros y Ebanistas "Fermín Vivaceta".—Al directorio para hoy a las 10 de la mañana.

Sociedad de Socorros Mutuos "Estrella Chilena".—Para hoy a junta general extraordinaria para nombrar directorio.

A junta general para hoy Domingo, a las 8 P. M.

Sociedad "Defensores de Chile en 1879".—Al directorio para hoy, a las 3 P. M., y a los veteranos que sepan tocar instrumentos, aunque no sean socios, para la banda en formación. Local: Juárez 769.

Centro Ñuños de la Unión Nacional.—A los socios para hoy, a la 1 P. M., en su local social, para asistir a la romería que llevará a cabo la Unión Nacional al cementerio.

Unión en Resistencia de Elaboradores en maderas de los diferentes ramos.—A todos los madereros de los diferentes ramos, a reunión general hoy, a las 8 de la mañana, en el local, Camilo Henríquez N.o 575.

Sociedad "Santiago" de Zapateros, Hormeros y Cortadores.— A junta general para hoy, a las 9 A. M.

Sociedad de Socorros Mutuos La Universal.— A junta general para hoy, a las 10 A. M.

Consejo Federal N.o 10 de Electricistas.— A junta extraordinaria para hoy, a las 9 A. M., en el salón, Miraflores 250.

Unión de Albañiles y Ayudantes en Resistencia de Chile.—A sesión para hoy, a las 8 de la mañana, en Camilo Henríquez N.o 575.

Partido Obrero Socialista (Sección Santiago).—A asamblea extraordinaria para mañana, a las 9 de la noche.

Unión Gremial de Fundidores.—A junta general para hoy, a las 10 P. M., en Libertad 67.

Centro "Rafael Tagle J."—A todos los socios para hoy, a la 1 1|2 P. M., con el objeto de asistir en cuerpo a la romería que efectuarán todos la Centros de Santiago al Cementerio Católico.

Sociedad Pro-Adelanto "Población Recoleta".—A reunión de directorio para hoy 21, a las 11 A. M., en San Gerardo 673.

Sociedad de Socorros Mutuos "Bernardo O'Higgins".—A junta de directorio para hoy, a las 10 A. M.

Sindicato Obrero de Fábricas de Espejos, Vidrieros y Ramos Similares.— A junta de directorio para hoy, a las 9 1|2 A. M.

Se necesita la presencia del ex-tesorero para terminar las cuentas.

Consejo N.o 3 de Hojalateros y Gásfiters.—A la Comisión de Contabilidad para mañana, a fin de revisar el balance del último trimestre. Hora: 8 P. M.

Centro Chacabuco de la Unión Nacional.—Al directorio para hoy, a las 10 A. M.

Club Social de Talladores y Escultores en Madera.—A ujnta general para hoy, a las 9 A. M., en Copiapó 788.

Se hace un llamado especial a los que aún no han firmado el libro de registros.

Cooperativa de Chóferes de Chile. —A junta general extraordinaria para el 24 del presente, en el salón social de Socorros Mutuos de Chóferes, Esmeralda 757, a las 9 1|2 de la noche.

Sociedad Unión de Talabarteros.— A sesión ordinaria de directorio para hoy, a las 9 1|2 A. M.

Cita especialmente a los señores C. Farías, M. Valenzuela, Orellana, C. Zárate y A. Hernández.

Centro 21 de Mayo de la Unión Nacional.—A junta general para hoy, a las 2 P. M.

Federación de Empleados de Peluquerías.— A junta general para hoy, a las 9 1|2 A. M.

Consejo Federal N.o 15.—A sesión extraordinaria para hoy, a las 8 1|2 de la mañana. Local: Morandé al llegar a Sama, "Federación de Sastres".

Consejo Federal N.o 6. Enceradores, Recorredores de pisos.—A junta general para hoy, de 9 a 9 1|2 de la mañana.

Sociedad de Resistencia de Carroceros y Operarios de Garage.— Al directorio y a los socios que forman la Comisión Pro Gómez Rojas. Hora: 10 1|2 A. M.

Sociedad de Inválidos de la Guerra de 1879 y Veteranos del Ejército y Armada.— Al directorio para hoy, y a junta general extraordinaria para el Domingo 28.

Queda sin efecto la junta a que había sido convocada la Sociedad para hoy.

Consejo Federal N.o 4 de Molineros.—A junta general para hoy, a las 10 A. M., en su nuevo local, Purísima 177.

SOLDADURA AL OXIGENO
Se soldan toda clase de piezas de máquinas, quebradas. Especialidad en soldadura de aluminio.
E. DURRET.— Avenida Matta 905, frente a Chiloé

AMPOLLETAS
100 BUJ ½ WATT $ 5.- c/u
CORRIENTES A $ 2.50 c/u
EMP. ELECTRICA CHILENO-ALEMANA Sto. DOMINGO 1050

Avisos clasificados

OFRECEN EN ARRIENDO

ARRIENDASE CASA AMOBLADA con todo confort por la temporada de Verano en Viña del Mar, calle Agua Santa No. 230. 927-n-24

¡EXTRANJEROS! CASAS NUEVAS, seis, siete piezas, alcantarillado, electricidad. Bezanilla 1469. 1543-n-21

SE ARRIENDA ESPLENDIDA casa, con todo confort, Lord-Cochrane 182. Veria: de 10 1|2 a 12 y de 3 1|2 a 5. Tratar: San Martín 545. 1649-23-N

ARRIENDASE EXTENSA Y ASOLEADA casa para numerosa familia, con amplia galería, pieza toilette completa, jardín y kiosko, parrones y árboles frutales. Garage con patio independiente. Instalación eléctrica. Veria 3 a 4: García Reyes 610. 1867-N-22

ARRIENDO CASITAS DE DOS Y tres piezas. San Francisco 747. n-22

ESPLENDIDAS OFICINAS arriendo en Huérfanos 1112, altos del Banco Nacional. Tratar, Bandera 262. 21-N

ESPLENDIDAS PIEZAS AMOBLADAS arrienda casa-quinta alemana, todas comodidades. Avenida Manuel Montt 684. 1930-N-21

ARRIENDASE PANADERIA "EL Sol", casa o otra industria. Tratar Rivera 1903. 1940-N-25

EN MAESTRANZA PASADO Av. Matta, se arrienda cómoda y elegante casa con parrón y árboles frutales, llaves Maestranza 1070. 22-n

ELEGANTES CASAS 140 a 200 pesos se arriendan. Victoria 743. n-22

SE ARRIENDA UNA CASA CON todo confort, construída especialmente para hotel, 15 piezas bajos y 15 piezas altos, 2 bodegas subterráneas, instalaciones de gas y luz eléctrica, cantina instalada. A una cuadra Estación Central, Manuel Montt 2854. Tratar: Delicias 3015. n-23

DEPARTAMENTO DOS PIEZAS, luz, cocina, en casa-quinta a señoras o matrimonio solo, ofrezco. Av. Las Quintas [illegible]. 2459-21-N

ARRIENDO ALMACEN CON HABITACION, Alameda 1829. Tratar: Bodega San Antonio. 2054-N-21

ARRIENDO LOCAL, SAN DIEGO 245. 21-n

ARRIENDO, RECOLETA 1149, casa bajos, 8 piezas, dos W. C., baños, tres patios. Tratar al lado, carro 7. N-21

BUENA ESQUINA PARA NEGOCIO con luz eléctrica y gas, arriéndase en Ejército 384. N-24

ESPLENDIDA CASA A CUATRO cuadras de la Plaza de Armas. Galerías y once departamentos interiores con parquet. Todo flamante. Se arrienda. Tratar y llaves! Santo Domingo 1368. N-24

75 ARRIENDO CASA DE ALTOS bien ventilada y recién refaccionada, cinco cómodas piezas, dependencia, luz eléctrica. Veria, Esperanza 1358, tratar, Catedral esquina Libertad. Almacén.

100 ARRIENDO GRAN CASA DE altos nueve piezas y dependencias. Rondizzoni 2006, frente Parque Cousiño. Tratar, Catedral esquina Libertad. Almacén. 21-n

45 ARRIENDO COMODAS CASITAS de altos recién refaccionadas, tres piezas. Esperanza 1366. Tratar: Catedral esquina Libertad.

CASITAS $ 40 ARRIENDANSE, higiénicas, en Cité Modelo. Castro 472. D-19

ALMACEN GRANDE, 60 METROS cuadrados, inmediato Plaza Brasil y apropiado para pastelería, frutería, tienda, etc., arriendo. Catedral 1990. 2089-N-21

ARRIENDOS: TENGO CASAS para arrendar en barrios muy centrales, de $ 150 a $ 800.—Pedro León Gallo, Huérfanos 1261. N—22

DOY EN ARRIENDO, EN LA Granja, gran casa de campo; con agua potable, jardín, y dos cuadras de árboles frutales. Santo Domingo 1431. 2127-22-N

ARRIENDASE MEDIA CASA aseada casi independiente (altos) todo servicio, prefiero extranjeros. Alameda 2740. 2124-21-N

$ 170 CASAS RECIEN CONSTRUIDAS, muy bonitas, cinco piezas, cocina, luz eléctrica, baño. Arriéndase: Padura esquina de Gay.

$ 160 CASAS EN ALTO, RECIEN construídas, linda fachada, cinco piezas, cocina, baño. Padura esquina de Gay.

EXTRANJEROS: CASA AMOBLADA a matrimonio solo o caballeros. Alonso Ovalle 611. 22-n

$ 120 ARRIENDO LOCAL CON luz, teléfono. Chacabuco 15-A.

A DOS CUADRAS ESTACION Central arriendo dos piezas, luz eléctrica, a personas sin niños. Dolores 218. n-22

ARRIENDO ESPACIOSA PIEZA con dos balcones en Delicias 2681 n-27

$ 230 ARRIENDO COMODA CASA en Avenida Antonio Varas 1455 frente Carabineros, 6 piezas, dependencias, gran patio, gallinero, árboles frutales. Entrega inmediata. 22-N

ARRIENDO DEPARTAMENTO O piezas con o sin pensión. Lord Cochrane 442. 21-N

INDUSTRIALES! CASAS MAYORISTAS! Arriéndase por contrato el espacioso local con oficinas, patios, galpón de dos naves totalmente cerrado, teléfono, toda servidumbre, acceso a dos calles, frente a la salida principal de la Estación Providencia. Avenida Las Quintas N.o 120. 22-N

$ 150 ARRIENDASE LA CASA calle Rancagua N.o 067 entre Avenida Las Quintas y Seminario. 22-N

ARRIENDASE A MATRIMONIO solo, bonito departamento amoblado de cuatro piezas, dependencias, en $ 250. San Martín 71. Tratar: Moneda 1468. 21-N

ARRIENDO CASA CON GALPON para industria, Dardignac 476, una cuadra Recoleta. 25-N

ARRIENDASE CASA ALTOS con patio grande, luz eléctrica, 8 piezas grandes, dependencias, $ 140. Ecuador 3916. Tratar: Ramírez 82. 24-N

$ 650 ARRIENDANSE ESPLENDIDOS altos, recién construídos. Dieciocho 779. Jorge Cristi, Huérfanos 1153. 21-N

$ 135, CALLE CONSTITUCION, bajos, 4 piezas, servicios. Agustinas 1070. 21-N

$ 165, CALLE CONSTITUCION, bajos, 5 piezas, servicios. Agustinas 1070. Aldunate y Morán. 21-N

$ 350, CARRERA, BAJOS, 8 HABITACIONES, hall, 2 baños, garage. Agustinas 1070. 21-N

$ 550, LASTARRIA, MUY PROXIMA a Alameda, 10 piezas, servicios, pieza baño, recién pintada. Agustinas 1070. 21-N

$ 180, RECOLETA, BAJOS, 5 piezas, servicios, recién refaccionada y aseada. Aldunate y Morán. Agustinas 1070. 21-N

$ 280, JOSE MANUEL INFANTE, espléndida quinta esquina, edificio moderno, cómodo, linda arboleda frutal. Agustinas 1070. 21-N

$ 350, SERRANO, A UN PASO Alameda, 8 piezas y servicios, luz eléctrica, gas. Aldunate y Morán. Agustinas 1070. 21-N

$ 1,000, HUERFANOS, 9 PIEZAS fuera servicios, baños, luz eléctrica, gas. Agustinas 1070. Aldunate y Morán. 21-N

$ 700, GARCIA REYES, PROXIMO a Rosas, 20 piezas, fuera de servicios, 2 patios, 2 piezas toilette, garage, luz eléctrica, gas. Agustinas 1070.

$ 680, SAN MARTIN, LUJOSA casa, bajos, 12 piezas, fuera servicios, varias piezas con parquet, 2 W. C., baño, luz eléctrica, gas. Aldunate y Morán. Agustinas 1070. 21-N

ESPLENDIDA CASA EN BAJOS, muy central, arriendo para los meses de veraneo. Pedir informes por carta a A. T., Valparaíso, Independencia 371.

ARRIENDASE CASA AMOBLADA, alrededores Viña del Mar, camino plano entre estación Miramar y Baños Recreo. Canon mensual, $ 700. Referencias: Casilla 201.

ARRIENDASE CASA ALTOS con seis piezas, fuera dependencias, hall, galería vidrios, gas y luz eléctrica. Echaurren 232. Llaves: Carrera 242. 22-N

PEQUEÑO LOCAL APROPIADO para puesto de leche, arriendo en el Cité Cruz. Santa Filomena 172. 2248-21-N.

MATRIMONIO EXTRANJERO desea alquilar pieza amoblada en casa honorable, referencias, casilla 2547.

CASA AMOBLADA, CENTRAL, bien acondicionada y completamente lista, se necesita para matrimonio inglés, sin niños. Se tomaría en arriendo por una temporada de tres a cinco meses, contando desde fines de Diciembre. Se dá toda clase de garantías. Dirigir ofertas a Casilla No. 1767, Santiago. n-21

SE ARRIENDA UNA O DOS PIEZAS. Gálvez 263. 2218-N-23

LOCAL PARA ALMACENCITO, con dos o tres habitaciones, necesítase. Dirigirse este diario: R. C. Z.

CATEDRAL, $ 800, A TRES CUADRAS de la Plaza, bajos con 12 piezas y dependencias, gas y luz eléctrica. Morandé 470. 23-N.

NATANIEL $ 600, A UNA CUADRA de la Alameda, bajos 13 piezas y dependencias, muy buena casa. Morandé 470. 23-N.

TEATINOS, $ 700, EN LA MEJOR situación, altos con doce piezas y dependencias. Morandé 470. 23-N.

CATEDRAL, $ 450, CASA DE TODO lujo, en altos recién terminados, 9 departamentos y dependencias a una cuadra de la Quinta Normal. Morandé 470. 23-N.

Av. ESPAÑA, $ 800, ESPLENDIDA casa en bajos, 18 departamentos, dos instalaciones de baño y dependencias. Morandé 470. 23-N.

HUERFANOS, $ 600, BAJOS RECIEN terminados, 12 piezas y dependencias. Morandé 470. 23-N.

HUERFANOS, 450, ALTOS MUY cómodos, recién concluídos. Morandé 470. 23-N.

Av. MACUL, ÑUÑOA, $ 1,000, buen chalet y quinta con bastantes árboles frutales de muy buena calidad. Morandé 470. 23-N.

Av. HOLANDA, ÑUÑOA, $ 1,000 cómodo chalet y quinta perfectamente plantado de árboles frutales. Morandé 470. 23-N.

Av. FERNANDEZ, ÑUÑOA, $ 800, magnífico chalet, dos cuadras, plantado de escogidos árboles frutales y en plena producción. Morandé 470. 23-N.

OFICINA PARA DENTISTA DESEO arrendar, Catedral 1375. 2220-N-21

$ 370, ARRIENDO BUENA CASA calle Victorino Lastarria 176. 2302-n-21

ARRIENDASE UNA O DOS PIEZAS. Maturana 564, cerca Catedral. 2278-21-N.

$ 100 CASITA CUATRO PIEZAS, luz eléctrica. Bascuñán 1098. Veria 3-5. 2287-N-21

PIEZA A PERSONA SOLA arriendo, San Diego 891.

ESPLENDIDA QUINTA ARRIENDASE con casa, por temporada Verano. Tratar Delicias 3420. 23-

$ 90 ARRIENDO COMODA CASA altos, 6 habitaciones y 3 de servicio, luz eléctrica y agua gratis, carros 30 puerta, ida-vuelta. Veria San Alfonso 1518, altos.

ANTIGUO LAVADERO AUTOMOVILES, Gorbea 2524, continúa preferido por su buen servicio y bajo precio. Tarifa: Ford $ 1.

CENTRAL: SANTA ROSA 262, casa altos, 7 piezas, $ 300. Tratar 264.

ARRIENDO BARATO PIEZA, DEPARTAMENTO cómodo, matrimonio casa seria. Sazié 2548.

FAMILIA ARRIENDA UNA O DOS piezas. A. Prat 1189. 21-n

ESQUINA ESPACIOSA, CON ESTANTERIA, subterráneo, arriéndase. Tratar: Santa Elena 1082. 2308-N-21.

NECESITAN EN ARRIENDO

FUNDOS EN ARRIENDO NECESITO urgente, de canon de $ 10,000 a $ 150,000. Presento inmediatamente arrendatarios de primera clase. — Alejandro Greene Cruzat. Teatinos 86. Casilla 3722. N—22

NECESITO LOCAL ADECUADO negocio abarrotes, con casa habitación familia y patio, población próximt línea tranvía. Tratar, Mapocho 1502. 1919-21-N.

JOVENES EXTRANJEROS NECESITAN arrendar dos piezas bien amuebladas con baño y luz eléctrica, para el 1.o de Enero. Dirigirse: G. K.. Casilla 1126. n-21

NECESITO EN ARRIENDO CASITA quinta en Las Cisternas o San Bernardo, con 4 a 5 piezas, fuera servicio. Canon de $ 100 a $ 200. —Pedro León Gallo, Huérfanos 1261. Casilla 223. N-22

NECESITO CASAS EN ARRIENDOS, de $ 100 a $ 400.—Pedro León Gallo, Huérfanos 1261. N—22

EN BARRIO APARTADO DESEO tomar en arriendo casita tres o cuatro piezas con luz eléctrica. Escribir indicando dirección y canon a E. D. R. Casilla 81 D. 22-N

AVICULTURA Y CULTIVOS

COLMENAS, CERA ESTAMPADA, todos útiles apicultura. Aróstegui. Manuel Rodríguez 854 21-N

INCUBADORA 600 HUEVOS, regalo por $ 150. P. Matte 29. N-22

AVES REPRODUCTORAS, POLLOS, pollitos, huevos para incubar, de la afamada raza Leghorn blanca, tipo americano y Mash Food "Cóndor", para gallinas y para pollitos tenemos siempre listos para entregar. Pida folleto y lista de precios. Granja Avícola "Cóndor", Pedro Valdivia 631. Casilla 3171. Teléfono 232, Providencia. 25-N

EL "MASH FOOD CONDOR" NOS da los mejores resultados entre los mejores alimentos en toda época, cualquiera que sea el estado de crecimiento y desarrollo de las aves. 21-N

EL "MASH FOOD CONDOR" ESTÁ elaborado con sanos y puros elementos, especialmente seleccionados y mezclados en las proporciones exactas para obtener el resultado especificado. 21-N

AUTOMOVILES Y CARRUAJES

EL "MASH FOOD CONDOR" LO fabrica la Granja Avícola Cóndor, Avenida Pedro de Valdivia 631. Casilla 3171. Teléfono 232, Providencia. 21-N

VENDO SEMILLA DE HORTALIZA surtida de varias clases, y sacos vacíos trigueros, paperos. Vergara N.o 501.

EL "MASH FOOD CONDOR" salvará el plantel de aves de todo peligro y le prevendrá de enfermedades, garantizándole su crecimiento y desarrollo, si se adopta desde la primera edad del pollito. 21-N

EL "MASH FOOD CONDOR" ES el único sistema de alimentación que asegura la producción de huevos en el invierno. 21-N

MANZANILLONES Y CLARINES a 40 centavos el ciento, Av. Pedro de Valdivia. 21-N

GALLINAS Y POLLOS ENFERMOS de Difteria, Oftalmia, Moquillo, etc., pida usted el infalible remedio recién llegado "Vitafena N.o 1."

GALLINAS Y POLLOS ENFERMOS de Cólera, Tifus, Enteritis, Diarreas, etc., debe usted suministrarles sin pérdida de tiempo la "Vitafena N.o 2."

VITAFENA N.o 3 ES EL TONICO más poderoso que se conoce para las aves y suministrándolo a sus gallinas aumenta usted en un 30 por ciento la postura de huevos.

CANARIOS, PAJAROS EN GENERAL y palomas las mejora usted en pocas horas suministrándoles la incomparable "Vitafena N.o 4".

ESTOS ESPECIFICOS SE ENCUENTRAN en venta: Daube y Cía., Droguería Petrizzio, Estado 93, y en todas las boticas. 2258-21-N.

MANZANOS, DURAZNOS, ROSALES y en general toda clase de árboles y plantas atacadas por pulgas, Orugas, Arañitas rojas, Hormigas, etc., apliqueles "Vitafena N.o 13" y en pocos días desaparecen. Produce la asfixia de las larvas y no daña el vegetal. En venta: Daube y Cía., Droguería Petrizzio, Estado 93 y todas las boticas. 2256-21-N.

SEMILLAS DE FLORES, HORTALIZAS, 20 centavos paquete. Por kilos, semilla de alfalfa, trébol blanco y rosado. Ras-gras, mijo, rafia, maíz para silo, porotos huerteros, salitre para plantas, vende Valenzuela. Mercado Central, interior 362. 2252-21-N.

ALGARROBILLA, LA MEJOR clase que hay en plaza, especialmente para curtidores y tintorerías, ofrece a precio bajo por grandes y pequeñas partidas la oficina comercial, calle Bolsa 27-A. N-26.

TANINO PARA VINOS BLANCOS y tintos, ofrece al precio más bajo de plaza, $ 10 kilo, el mejor clase. Calle Bolsa 27-A. N-26.

MACETEROS N.o 2 PARA TRANSPLANTACION de eucaliptus finos, etc., liquido hasta 100,000; nuevos a 40 pesos mil y usados a 30 pesos mil. Tratar, calle Bolsa 27 A. N-23.

BAMBUES GRAN TAMAÑO VENDENSE. Rosas 2222. 21-n

CEREZAS POR MAYOR Y AL detalle, se venden en Santa Julia de Ñuñoa. Av. Irarrázaval N.o 4031.— Teléfono 17 de Ñuñoa. 25-n

LIMONEROS, NARANJOS, LIMAS, con frutos a la vista, en tarros, arraigados ya, para plantar verano, ofrece Criadero Corrial, San Pablo 1140, al llegar Bandera. 2271-N-23

SEMILLA PAPAS AMARILLAS, muy buena clase, ofrece Bodega San Carlos. Exposición 86. 21-n

ALHAJAS

COMPRO ALHAJAS CUALQUIER valor, el más alto precio. Estado N.o 273. N-30

TALLER DE JOYERIA, RAMON Callis, Compañía 1023. Recibe todo trabajo fino. N-30

BRILLANTES, PERLAS, PLATINO, joyas de valor, compro: Moneda 937. N-30

ALHAJAS CON BRILLANTES, perlas cualquier valor, compra constantemente. Estado 56. 31-D

AL PRECIO DE CAMBIO COMPRO platino, oro, plata, Estado 56. 31-D

LIBRAS ESTERLINAS, AGUILAS, moneda de oro, compramos: San Antonio 13. N-30

COMPRAMOS ORO, PLATA Y platino, cualquiera cantidad. San Antonio 13. N-30

PESOS, CUATRO Y CHAUCHAS de 0.5, seguimos pagando el mejor premio. San Antonio 18. N-30

PESOS HASTA 80%, CHAUCHAS hasta 25% pagamos. San Francisco 608. 2215-D-10

SEÑORITAS: CASA PARTICULAR, realizase por pocos días, anillos, pulseras, collares, varias novedades. Catedral 2380. 2281-21-N.

NOVIOS: ARGOLLAS ORO 14, 18, desde 30 par. Garantía absoluta.— Bascuñán 17. 21-n

ACCIONES Y BONOS

VENDO ACCION FRANCO-CHILENA Salitres. Facilidades pago. Valladares. Casilla 349. N-22

ANIMALES Y VEHICULOS

CABALLOS DE MONTURA, MULAS, ganado vacuno, carretelas, carretones, compro, vendo. Galería Alessandri 17 A. Entrada por Bandera 242. N-30

CARRETON 4 RUEDAS, 5 TONELADAS vendo baratísimo. Verlo: Carmen 761. N-21

VENDO BARATO CARRETELA chica, sin apero. Llano Subercaseaux 230. 2058-21-N

$ 25 PERRITOS BLANCOS CRESPOS, finísimos, y gato persa amarillo vendo. San Diego 929. Casita N.o 6. 21-n

CABALLO FINO, ALAZAN, NUEVO, grande vende. Valenzuela, Chacabuco 15. n-21

AVENTURAS DE "ON POLI" EN SANTIAGO (por Coke)

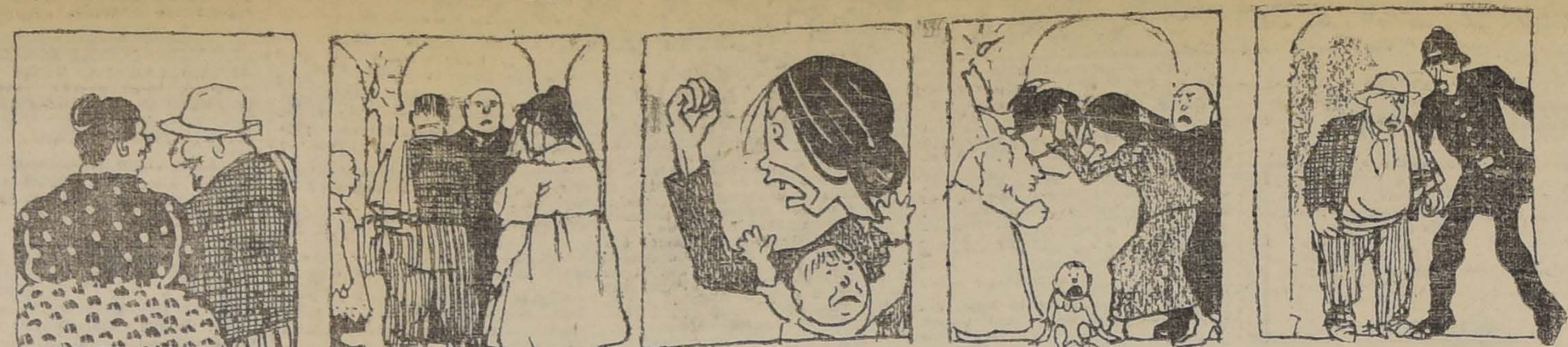

—Me reconciliara con la china bien entallá, por la madre. Mecón que le atraco el bote...

—Echele toos los matutines paiceito, pa que no me corte las cinchas...

Pero en lo mejor del caso apareció ña Glafira y se arma el pugilato del siglo.

Y se produce entonces el primer match auténtico de Chile. (¡No hubo tongo!)

Mientras tanto afuera on Poli se las entiende con el inevitable paco:

—Vais preso por "polígono".

—¡Con su amigo!

CARRETELA EN PERFECTO estado, doy a prueba con dos mil kilos con dos pares arneses vendo. Independencia 903. n-22

VENDO UNA POTRANCA MESTIZA de tres años, mansa. Chiloé N.o 1786. n-21

VENDO CABALLO TIRO SOLO. Doy prueba. Esperanza 1141. 21-N

EPIZOOTIA.— SUS VACAS CON esta terrible enfermedad las mejorará usted en 4 ó 5 días, aunque la enfermedad esté en pleno desarrollo dándoles "Vitafena N.o 5". Desinfecte sus establos y corrales con la "Vitafena N.o 5". En venta: Daube y Cía., y Droguería Petrizzio, Estado 93 y todas las boticas. 2257-21-N.

PERROS, GATOS, CONEJOS FINOS, etc., atacados de sarna o arestín, apliqueles "Vitafena N.o 10" y en pocos días desaparece el mal. En venta: Daube y Cía. y Droguería Petrizzio, Estado 93 y todas las boticas. 2265-21-N.

CARRETELA REGULAR TAMAÑO, buen estado, vendo ocasión. Avenida Paz 265. 2221-N-21

CARRETON DOS RUEDAS Y RESORTES véndese de ocasión en Agustinas 2469. 22-n

VENDO YEGUA NUEVA, SANA, para carretela o coche, Mapocho 5016. 2280-21-N.

SE VENDE UNA CARRETELA en 850 pesos. Cienfuego 125. 2277-23-N.

CARRETILLA PARA GUAGUA compro. Santa Rosa 264. Casilla 12. 21-n

VACA PARIDA 15 LITROS, GARANTIDA, se da a prueba, vendo Bascuñán 596.

ESTABLO 6 VACAS BUENAS LECHERAS, útiles varios, mejoras, vendo $ 3,000, Bascuñán 1596.

AUTOMOVILES Y CARRUAJES

ESCUELA PRACTICA CHAUFFEURS mecánicos, cursos rápidos Overland, Ford, Dodge, enseñanza por sus dueños. Arredondo and Company, Vicuña Mackenna 386, moneda 1030, Teléfono 3362. N-30.

PATENTE PARA AUTOMOVIL particular arriendo o compro. Brasil 375. 2576-O-31

COMPRO AUTOMOVILES NUEVOS, usados; tengo pedidos urgentes de Dodge, Ford, Chandler, Hudson, Motocicletas. La única casa que vende más automóviles en el año. Mande sus órdenes a Jesús 2.o Elguín M. Galería Alessandri 17-A. Entrada por Bandera 242. 30-N

CLUB DE AUTOMOVILES, MOTOCICLETAS Indian, Cleveland. Bicicletas Columbia; ventas al contado, a plazo. Galería Alessandri 17 A. Entrada por Bandera 242. N-30

LA ESCUELA DE CHAUFFEURS "El Cóndor" no es de manejo solamente, como la mayoría de las que existen en Santiago. La mecánica y electricidad práctica es la base a que dedica su esfuerzo "El Cóndor". ¿Quiere usted conocer la nomenclatura, el arte de armar y reparar un automóvil? Venga a nuestra escuela en la seguridad que saldrá de ella un concienzudo conductor de autos. No vacile, entre saber bien o ser un detestable chocador. Aprenda bien su oficio. Pida datos y prospecto a San Martín 762. 21-n

$ 6,000 VENDO SCRYPS BOOTH, turismo, perfecto estado. Patente particular. Vergara 548. n-25

VENDO AUTO FORD CON FACILIDAD de pago. Tratar, Delicias 2840. N-21.

AUTOMOVIL VENDO O PERMUTO, muy buena marca europea, turismo, con gran carrocería, siete asientos, motor en perfecto estado. Precio: $ 6,500. Teatinos 86. N—22

FORD VENDO EN $ 3,000. VERLO Manuel Rodríguez 459. Tratar: M. Rodríguez 18. 1928-N-22

AUTO CAMION FORD CARGA dos toneladas compro de ocasión. Av. Las Quintas 786. 2057-21-N.

AUTOMOVIL "STUDEBAKER" 4 cilindros, 7 asientos, muchos repuestos, rico motor, regalo por ausentarme. Matucana 880. N-24

AUTOMOVIL NUEVO GARANTIDO véndese de ocasión. Avenida Brasil 375. 21-n

COMPRO CARROCERIA DE 5 asientos de Dodge. Dirigirse a L. Soto B. Casilla 37. 2075-N-21

BREACK DE OCASION VENDO, Avenida Matta 783. 2124-22-N

RICO AUTOMOVIL DE TURISMO en perfecto estado, especial para familia o transformado en carrocería sport; pintura y carrocería flamantes. Lo regalo en $ 2,500. Verlo en V. Mackenna 357. 21-N

CHASSIS FORD, COMPRASE DE ocasión que esté perfecto estado. Feito, Casilla 1225. n-23

VENDO MOTO 3 H.P. EUROPEO en buen estado y un aparador nuevo. Tratar: Rosas 3249, casita N.o 4. 25-N

$ 450 VENDO FLAMANTE breack con arneses. Esperanza 1141. 2187-21-N

AUTO CAMION FORD, CARGA o pasajeros, perfecto estado, vendo. San Pablo 3496, altos. 27-N

AUTO, SE VENDE UN LANDAULET Panard recién pintado y con su máquina en perfecto estado. Verlo: Dardignac N.o 445, de 7 A. M. a 4 P. M. 24-n

EL TALLER DE PRECISION MECANICO de Domingo Reyes, San Ignacio 562, ofrece a todo mecánico que haga trabajos por su cuenta: anillos rectificados para pistón, retornear block de cilindro por desgaste o por rayadura, rellenar descansos de biela, desvencer resortes o cualquier trabajo de piezas de automóvil. Está atendido por el dueño y por el competente mecánico R. Salvo. Precios módicos. 2274-N-21

TAPABARROS PARA AUTO Dodge necesito, a un par delanteros y un par traceros, con poco uso. Dirigirse: Domeyko 2354 (fábrica). 2373-N-22

FORD CORRIENTE LISTO PARA trabajar, forros nuevos, mitad contado vendo: Root 549. 2325-N-22

NEUMATICOS! SI SUS NEUMATICOS necesitan ser reforzados o vulcanizados, mándelos a una casa seria y responsable. El taller de vulcanización "La Estrella", Brasil 25-B, es lo mejor en el ramo. 2317-N-21.

AUTOMOVILES BUENOS RECIBE para vender en su local, Horacio Leiva, San Antonio 552. N-22.

$ 3,200 REGALO FORD TURISMO, buena máquina. Horacio Leiva, San Antonio 552. N-22.

$ 3,800 VENDE BUEN FORD, casi nuevo. Horacio Leiva, San Antonio 552. N-22.

$ 3,000 VENDO AUTO CHEVROLET. Horacio Leiva, San Antonio 552. 2305-N-12.

AUTOMOVILISTAS ESTAN CONVENCIENDOSE que deben mandar componer, vulcanizar o reconstruir sus neumáticos únicamente donde Horacio Leiva, antigua casa especialista, que les garantiza duración. San Antonio 552. 2304-N-22.

COMPRA-VENTAS DE NEGOCIOS

VENDO FABRICAS, INDUSTRIAS, bodegas, negocios a prueba, aceite linaza, aguarraz, lavaplatos, lavatorios, calzado, lámparas carburo para minas. Galería Alessandri 17 A. N-30

VENDESE CARNICERIA CON bastante clientela y buen reparto. Tratar: Avenida Matta 1131. 21-N.

ARRIENDO O COMPRO HOTEL o pensión en balneario. Casilla No. 3027. 1968-n-21

SE VENDE DE OCASION NEGOCIO de abarrotes. Tratar: Toesca 2831. 1971-21-N

VENDO CARNICERIA INSTALADA o sus útiles. Independencia No. 1209. n-22

VENDO PELUQUERIA BIEN SITUADA, con salón para señoras. Tratar: Serrano 367. 2038-N-21.

DESEO COMPRAR ALMACENSITO con casa habitación, precio: mil a mil quinientos pesos. Dirijirse: Correo Central. M. V. M. N-21

VENDESE BARATO NEGOCIO pensión, cocinería. Espléndida situación. Avenida Matta 807. n-22

FRUTERIA Y SALON DE REFRESCOS se vende urgente por enfermedad. San Francisco 875. n-21

SE VENDE UN NEGOCIO DE bodega de licores, con bastante clientela. Tratar: Santa Laura N.o 1168. 22-N

VENDO LAVANDERIA BIEN acreditada, buena situación. Providencia 1415. 21-N

LAVANDERIA, CON TODAS SUS instalaciones, vendo ocasionalmente. Grajales 1932. 2260-22-N.

SE VENDE UN NEGOCIO. ELEUTERIO Ramírez 752. 2297-n-21

BAR Y RESTAURANT EN EL centro. Venta $ 1,000 diarios, vendo o acepto socio con $ 40,000, por ausencia forzosa. Datos dará J. G.—Casilla 1329. 2289-N-22

SE VENDE UNA CIGARRERIA.— Tratar Avda. Matta 759. 22-n

VENDO PUESTO DE CARNE, bonita instalación, casa habitación. Echaurren 701. 22-N.

COMPRA-VENTAS VARIAS

LA GRAN OCASION, COMPRA a domicilio toda clase de ropa y calzado fuera de uso, de caballero pago buenos precios. Dirigirse a Custodio Aguilera, San Pablo 2270. D-31

TARTARO COMPRO, PAGANDO siempre el más alto precio. Ibáñez 240. Casilla 2702. 2377-25-N

ESTAÑO VENDO EL MEJOR Y el más barato en plaza. Ibáñez 240. Casilla 2702. 2376-25-N

AFRECHO, AFRECHILLO Y granzas, se vende en Sazie 2732. 1487-25-N

SE COMPRAN MANTOS DE SEDA bordados. Avenida Matta 1042, El Globito. 1637-21-N

AGUA COLONIA LA MEJOR EN plaza, especialidad lociones para peluqueros. Prat 1306. Peluquerías. n-21

ROPERIA MANUEL RODRIGUEZ, esquina San Pablo, ofrece a precios baratísimos. Ternos de riquísimos casimires para gordos, altos, delgados, de todas medidas, corte correcto hay en sección especial ropa de talle casi sin uso. Ambos, paletoes, pantalones, sombreros, calzado todo desinfectado. 17-d

ARNES DE VARA, VENDO. CAPITAN Orella N.o 106. N-22.

MATERIALES DE CONSTRUCCION se venden en la demolición de los edificios del Banco de Chile. 23-N

SE VENDE UNA CAJA DE FONDO de ocasión; verla y tratar: Avenida Delicias 423. 1952-N-21

ZINC USADO ACANALADO blanco, de 6 y 9 pies, pago $ 1.50 pie. Bellavista 0296. 1810-N-21

VENDO INSTALACION COMPLETA de fábrica aguas gaseosas y minerales, con marca registrada. Bandera 78. Oficina 24. n-21

DE OCASION VENDO MAQUINA Singer sin uso. También abanico de pluma con carey. Carmen 456.

GUINDAS BARATAS POR MAYOR y menor. Pizarro 2098, esquina Santa Filomena, tomar carros. Pedro Valdivia. N-21

LEÑA EUCALIPTUS DE PRIMERA, seca, vendo por cargas o quintales. Dirigirse, casilla 2499. N-21

OCASION, SILLA INGLESA IMPORTADA, de montar, en $ 130 vendo. Alonso Ovalle 817. 21-n

ZINC GALVANIZADO PARA TECHO, compramos constantemente desde una plancha, clavos por kilos. Pinto 2121. N-32

HISTORIA DE LAS NACIONES, vendo de ocasión. Santo Domingo 971. 21-n

COCINA ECONOMICA. PROVIDENCIA calle Vitacura 65. 22-n

NOVEDAD. — LA SALVACION del pequeño y del gran propietario, desde hoy escribiremos las muestras del Techo Triunfo hojalata bañada en una composición que resiste cualesquiera temperatura elegante, liviana, de mucha duración, se venderá al precio de cinco pesos el metro cuadrado para darla a conocer al público.— Unico vendedor en Santiago: Avenida Vicuña Mackenna número 386. Garage Norteamericano. Teléfono Inglés 3362. 2076-N-21

VENDO ESTANTERIA PARA ALMACEN; lustrín; derecho local: $ 260. Dardignac 413. 2074-N-21

SACOS PAPEROS NUEVOS SE vende barato una partida: Fontecilla 74. Teléfono 1133, central. 2126-21-N

ATENCION:: SOMBREROS. MODELOS recién recibidos, ventas al contado y por mensualidades. Sombrerería Elite. San Diego 245. 22-n

COMPRO SOLERAS DE PIEDRA nasada. Esmeralda 745. n-21

ROPERIA MODERNA, SAN DIEGO 263, ofrece precio de ocasión, ternos de casimires extranjeros, corte elegante para caballeros, jóvenes y niños, paletoes, pantalones, sombreros, calzado, baratísimos, desinfectados. 2148-N-21.

VENDO 3 LAMPARAS DE BRONCE y W. C. Mapocho 2891. 21-N

¡OBREROS!: ELECTRICISTAS, gásfiters, hojalateros y carpinteros. Electricistas: Vendo ampolletas a $ 1.50, alambre, interruptores y demás artículos, a precios verdaderamente baratos, asimismo les compro todo el material que les sobre de vuestro trabajo. Gásfiters: Les ofrezco soldadura de primera clase a $ 3.60 el kilo, sólo por hacer conocer el artículo, y cualquier material concerniente al ramo; les compro todo lo que les sobre de su trabajo, como ser plomo tipo, cobre, zinc y estaño pagando el mejor precio de plaza. Carpinteros: Cuando necesiten herramientas usadas verdaderamente regaladas, acudan a esta casa, que vende el material a precios únicos para pobres; tengo constantemente clavos, tornillos, chapas y demás artículos de mercería, asimismo les compro el material sobrante, pagándoles buenos precios. Compro tasas de excusados, estanques para ídem, cañerías de agua, usada, tierras de colores, pinturas y toda clase de artículos usados, pagando buenos precios. No olviden que esta casa de compra-venta está situada en Avenida Matta 1387, casi esquina Lord Cochrane; tomando carro 16, lo deja a cinco metros de distancia, y tomando carro 33, lo deja en la puerta. Pregunten precios y ofrezca mercaderías sólo para convencerse; somos los antiguos patrones que vendieron la casa de compra-venta de Avenida Matta, esquina Gálvez. 2179-21-N

BIGORNIA, FUELLE, ACRIBI, dos pares ruedas carruajes, vendo. Juárez 830. 23-N

DOS CATRES BRONCE CON sommiers, dos veladores con mármol, vendo. Avenida Francia 1115 23-N

FONDO DE FIERRO VENDO, Arica esquina Toro Mazotte. 21-N

ENCARGOME VENTA ROPA usada de caballeros, señoras y niños. Cumming 781. 21-N

VENDO UN CATRE DE MATRIMONIO, una cocina económica. Providencia 1415. 21-N

ATENCION: SOMBREROS, MODELOS recién recibidos, ventas al contado y por mensualidades. Sombrerería Elite. San Diego 264. 22-N

JABON AGUA COLONIA "PRIMAVERAL" de Wyman Brothers, London, es superior. n-27

JABON AGUA COLONIA, ES MUY refrescante y especial para Verano. n-27

LAS DROGUERIAS Y BOTICAS venden Jabón Agua Colonia marca "Primaveral". 2236-n-27

GRANDE Y RICO CALIFONT "Ewart & Son", vendo. Compañía 1741. 2211-N-22

1077 SANTO DOMINGO. — REFRIGERADORES marca La Francaise, patentados, los mejores y más baratos, Casa Andrés Dubois.

1077 SANTO DOMINGO. —HELADERAS americanas, filtros para agua, baños americanos, precios sin competencia, Casa Andrés Dubois.

1077 SANTO DOMINGO. —LAMPARAS de bronce para gas, lindos modelos realiza una partida 50o|o más baratas que el costo, Casa Andrés Dubois.

1077 SANTO DOMINGO. —BAÑOS para guaguas, baños para niños, baños grandes corrientes, tinas de baño forma americana, precios 20o|o más bajos que en cualquier otra fábrica, Casa Andrés Dubois. 21-N

PALAS PARA PANADERIAS, hace Fábrica El Progreso, Sotomayor 37. 21-N

PUERTAS, VENTANAS, GALERIAS, hace Fábrica El Progreso. Sotomayor 37. 21-N

LINGUE SECO, EN TABLA Y tablones, vende Sotomayor 37. 21-N.

CEMENTO DE PRIMERA CLASE, en sacos y barriles, vende depósito Sotomayor 37. 21-N

CONSTRUCCIONES Y REPARACIONES de edificios, ejecuta. Sociedad El Progreso. Sotomayor 37. 21-N.

FIERRO GALVANIZADO ACANALADO para techo nuevo de un uso vendo barato. Sotomayor número 37.

MADERAS DE TODAS CLASES vende Barraca El Progreso, Sotomayor 37. 21-N

VINO AÑEJO DE LA VIÑA SAN Agustín, Itata, absolutamente puro de 5 años, especial para misas, enfermos, tónicos y usos medicinales. Depósito de la viña: Puente 832, frente al Mercado. 2259-21-N.

OCASION VENDO COCINA IMPORTADA, valor 150 y un catre. Chacabuco 1167. 2232-N-23

SE VENDEN PUERTAS BUENA clase y tejas, Bandera 131. 2230-N-22

REALIZO VESTIDOS SASTRES elegantes, polleras, blusas, calzado, ternos. García Reyes 21 A. 2227-N-22

COMPRO INSTALACION PASTELERIA de bajo precio. Dirigirse a Sazié 2075. 2225-N-21

GRAN REALIZACION DE CUELLOS de goma a 60 centavos cada uno y cinturones de elástico, desde $ 1.50 a $ 6. Ahumada 5.

BODEGA SAN CARLOS, ATENDIDA por su antiguo dueño, ofrece a precios bajos papas nuevas de superior calidad, frutos del país, carbón espino y quillay, leña ensacada de todas clases. Exposición 86. 2217-N-21

CARBON ESPINO, CLASE Y PESO garantido superior a 60 kilos, ofrece desde un saco, por partidas y por carros. Bodega San Carlos, Exposición 86. 2216-N-21

ESTOPA OFREZCO. TRATAR 11 a 12. Calle La Bolsa 25. 2299-n-21

MACETEROS DE TODAS DIMENSIONES, puestos a domicilio, y al más bajo precio de plaza, por grandes y pequeñas partidas, se realiza una gran existencia. Muestrario en Galería Alessandri. Oficina N.o 16. — Teléfono 274 o Av. Irarrázaval N.o 4031. — Teléfono 17, de Ñuñoa. 25-n

VENDO OCASION BUEN MESON de cortar, sastre. San Diego 1678. 2267-N-22

COMPRO CARBON Y LEÑA POR pequeñas y grandes partidas a productores. Hago contratos. Ofertas detalladas a casilla 368. 2266-N-23

CARBON, LEÑA, MAIZ, AFRECHO, etc., ofrece a precios ventajosos a domicilio la Bodega La Paz, Almirante Barroso 44. Teléfono 2340. 2265-N-21

OCASION. VENDO GRAMOFONO 86 piezas, perfecto estado, $ 200. Victoriano 474, al llegar a Rivera. 2263-N-21

MANIQUES DESDE 12 PESOS, realízanse; cocinas económicas véndense Matucana 654. 21-n

SACOS HARINEROS, CEMENTO y botellas de todas clases compra cualquiera cantidad. San Diego 1002. 24-n

SE VENDEN DOS VENTANAS DE reja. Calle Rancagua N.o 41. 22-n

COMPRO PAR VENTANAS BALCON o puertas medio cuerpo. Huemul 1046. 21-n

CARBON ESPINO GARANTIDO, de los fundos Calivoro y Vaquerías, a $ 3.50 con saco, y carboncillo espino, tan bueno como carbón, $ 6.50 con saco, se vende en el depósito Chacabuco 18. 21-n

SAQUITOS PAPEL, TODOS TAMAÑOS; boticas, pastelerías, véndese, Bascuñán 527. 21-n

CARBON BLANCO VENDO DESDE cinco a ciento, $ 5.50 con saco. San Alfonso 55. 21-n

SACOS DE TODAS CLASES, compro, pago bien. San Alfonso 55. 21-n

1421 SAN DIEGO: FABRICA DE baños, distintas formas y clases, lavaplatos, calentadores para baños muy ligeros, garantidos; tarros para basuras, muy resistentes; mesas para cocinas, forradas y todo trabajo de hojalatería en general.— Precios más bajos de plaza. Mérida y Cía. fabricantes. N-21

DE OCASION VENDEMOS UN balancín, dos universales, un punzón Ougbe, una prensa, dos metros. San Diego 1421. 21-n

ROMANA PLATAFORMA, MOLDE hacer copitas para helados, vendo Bascuñán 596.

LEÑA EUCALIPTUS SECA VENDERÉ 150 cargas. Tratar, Chacra Lo Franco, tranvías Población Morandé-Matucana esquina Andes. 2319-N-22.

JABON ESPECIAL HERVIR ROPA, 1.40 kilo. Trozos desde 40 centavos. 21-N.

SODA MUY BLANCA 30 CENTAVOS kilo. Idem., extra, 40 el kilo. vos kilo. Indem. extra 40 el kilo. 21-N.

AGUA CUBA, 40 CENTAVOS LITRO, 20 centavos botella. 21-N.

JABON VETADO AMARILLO, etc., 6 panes grandes, un peso, y jaboncillo. 21-N.

CAMPO DE MARTE 153, LLEGAR Sazié, Jabonería. 21-N.

DIVERSOS

AGENCIA DE "LA NACION", Portal Edwards 2748, recibe avisos hasta las 9.30 P. M.

COMPRO A DOMICILIO ROPA usada de caballero. Cartas o personalmente: Delicias 3650. 22-n

PRIMERAS COMUNIONES, AZUCENAS, velas, libros, etc., se imprimen cintas. San Diego 77. N-30.

IMPRENTA ECHEVERRIA SAN Diego 1143. Teléfono Inglés 22 (Matadero). Se ejecuta toda clase de trabajos comerciales a los más bajos precios. Agencia de LA NACION. Recibe avisos hasta las 9.30 P. M. En venta: "La Semana Cinematográfica". Ventas de libretas, cuadernos, por mayor y menor. Artículos de escritorio.

ENTREGO TERNOS SOBRE MEDIDA con $ 5.00 semanales. San Diego 1356. Hora: 10 1|2 a 12— 6 a 7 1|2. 1480-23-N

SE HACE Y SE VENDE ROPA de guaguas y ropa blanca en general, bordada y deshilada muy fina clase. Recoleta 1289. 1644-22-N

CARROCEROS: REALIZO 5,000 camas, coche, carretela, carretón, y carreta. Alamo colosal, surtido en bruto y elaborado. Llegó cal blanca y negra. Consulte precios. Desvío Barraca Matucana 1161.— José Aguiló A. 3-d

TRAJECITOS NIÑOS, COSTURAS hácense. Matucana 55. Casa 3. 1956-N-22

AMIANTO COMPRO, CALLE San Francisco 1018. n-22

$ 148 TERNOS CASIMIR IMPORTADOS, confección primera calidad, ofrece "Cooperative Sastrería" — Agustinas 877. 18-d

SE DA ESCOMBROS Y RIPIO "La Europea". Delicias 2867. n-22

SASTRERIA POBLETE. TERNOS de medida sólo con 5 semanal. Club de ternos permanente. San Diego 1356. N-29.

SASTRERIA POBLETE. SECCION viradura y compostura. Se reciben hechuras. Precios módicos. San Diego 1356. N-29.

¡OBREROS! TRAJES PASCUA, primera cuota, $ 10. Pagos parciales. Rebajas precios. Saldos casimires. Pantalón medida. Trajes sobrantes. Local propio. Atenciones personal. Atiéndese Domingos. — Talleres económicos. V. Mackenna N.o 1080. N-21.

EL CALCULADOR RAPIDO, POR Castro. Salió tercera edición, $ 4.00. Logaritmos numéricos con 6 decimales, $ 1.50. El autor remite certificadas las dos obras sin aumentar precio. Casilla 743. N-22

¡INCENDIO! ¡INCENDIO! ¡LA Nueva España! Agustinas 1152. Sociedad Nacional de Seguros contra incendio y riesgos marítimos. n-21

SEÑORES COMERCIANTES: URBINA y Díaz, ejecutan Inventarios, Balances y desarrollan contabilidades industriales, comerciales, etc. Casilla 3098. N-21

¡ATENCION! SOMBREROS MODELOS recién recibidos ventas al contado y por mensualidades. Sombrerería Elite, San Diego 264. 22-n

ASEGURESE LA VIDA CONT accidentes en la Equitativa Pacífico, pago mensual $ 6. Pi informes al agente de Santiag A. Aguilera, Casilla 907. 2128-21-

CAPITAL $ 2.000,000, RESERV $ 500,000, siniestros pagados 3 m llones 206,106 pesos 75 centavos. n-

SE HACE TODA CLASE DE CO sées sobre medida y compostur Santa Victoria 429, entre Toc nal y Lira. 25-

EMBALSAMO PAJAROS Y AN males. Curto y limpio piel vos 950. 2184-

SASTRERIA THE BRITISH TA lor", San Antonio 255. En los sorteos verificados en esta fecha salieron favorecidos: 9.o club, 102; 10.o club, N.o 68; 11.o club, N.o 96; 12.o club, N.o 145. 21-

¡PRIMAS BAJAS! POR EDIF cios desde $ 2.50 por mil; por m biliario en general, desde $ 3 por mil; por mercaderías, desde por mil.

EVARISTA GONZALEZ, DESEA saber del paradero de su hijo nuel Díaz, que fué mandado Rancagua el 31 de Octubre 1920, y nasta la fecha no ha recido. Si algo le ha sucedido que escriba al Correo de Ñuñoa.

ADEMAS 20 POR CIENTO DE rebaja.

COLA DE MONO, LA SUPER delicia, pase a probarlo, rant Almagro.

ORQUESTA TODAS LAS ches en el Restaurant Almag

EFECTUA SEGUROS SOBRE bricas, Almacenes, Talleres, gas, Tiendas, Teatros y ot gocios.

PASARA SUS MEJORES NOCH en el Restaurant Almagro.

NO CONFUNDA. EL RESTAU rant Almagro se encuentra Inés de Aguilera 1136.

TAMBIEN IGLESIAS, CONVEN tos, sus mobiliarios, ornamentos etc.

¡HOJAS GILLETTE! QUEDAN nuevas afilándolas. Cuchillería Portal Fernández Concha 15. 7018-

RUEGASE A MIS NUMEROSAS relaciones, igualmente a los accio nistas de esta Sociedad, den noticias por seguros, o Agustinas No. 1152. Agente Pedro Molina

SE HACE TRASPASO DE LO calcito para almacén y pastelería con instalación y casa-habitación San Diego 381. 2312-N-

NECESITO SOCIO HOMBRE O mujer, $ 2,000 capital, dar impul so Hotel-quinta recreo establecido Camilo Henríquez 612. 2249-

LA DALIA, DELICIAS 1017 Al 1021, Casilla 3719. Santiago. N-

LA DALIA, MAÑANA LUNE gran baratura de retazos. N-

LA DALIA, RETAZOS DE GE neros de lana, seda, hilo y al dón. N-

LA DALIA, GRAN LIQUIDAC de géneros blancos. N-

LA DALIA, LIENZO LAVAB en baratura a $ 1.60 metro. N-

LA DALIA, LIENZO CABALL Alado a $ 90 pieza. N-

LA DALIA, BATISTAS FINA pintadas a $ 1.30 metro. N-

LA DALIA, VELOS DE FANTA sía lindos pintados a $ 2 metro N-

LA DALIA, BRINES PARA TRA jes de niño, rebajados de precio a $ 3 metro. N-

LA DALIA, PIEL BLANCA DE hilo a $ 3 metro. N-

LA DALIA, CEFIROS DE HILO variedad de colores a $ 2.25 me tro. N-

LA DALIA, RECIBIO UN GRAN surtido en Organdí, colores de gran moda. N-

LA DALIA, OCASION CRE Georgette pura seda a $ 8 metro N-

LA DALIA, GABARDINA FINA de pura lana, ocasión a $ 13. metro. N-

LA DALIA, ORGANDI BLANCO precio rebajado a $ 5.50 metro.

LA DALIA, CREA PARA SABA nas, ancho 1.60 metro, se liquida a $ 5.50 metro. N-

LA DALIA, ESPECIALIDAD EN géneros de lana negros y de colo res. N-

LA DALIA, DELICIAS 1017 Al 1021, Casilla 3719. Santiago. 2224-N-

SEÑORES INGENIEROS Y PAR ticulares, hago y coloco toda cla se de parquets con maderas del país o extranjeras, trabajos ga rantidos, pida muestras. Correo Central. J. S. M. 2229-N-

CLUB DE MAQUINAS DE ES cribir "Royal". En el vigésimo teo salió ayer favorecido el nú mero cuarenta y nueve, pertene ciente al señor Luis Rodríguez Gamboa. A Ferrán y Compañía Galería Alessandri N.o 14. Teléfo no 2960. N-

MAQUINAS DE ESCRIBIR COM pramos, vendemos y recibimos consignación. A. Ferrán y Com pañía, Galería Alessandri N.o 14 2223-N-

JOVEN DE 26 AÑOS, HONORA ble, trabajador y de porvenir, de sea conocer señorita con miras matrimoniales. Antecedentes a Ca silla 7565. Correo 8. N-

¡LECHE! COMPRO POR CON tratos anuales. Buenas referen cias. Rosas 2282. 2243-N-

COCHERA PARA TRES CA carruajes necesito, prefiero barrio Brasil. Rosas 2282. 2242-N-

ROSETONES, CORNISAS YESO variado surtido, modelos nuevos Cienfuegos 121. 2300-n-

BOLETA GARANTIA $ 3,000 NE cesito, dos meses, buen interés Irarrázaval 2426. 88-N-

DIVERSOS

GRAN SASTRERIA, AHUMADA 43.—Avisamos a los socios de nuestros Clubs que han salido favorecidos los siguientes: En el 20.o sorteo, del S., el 84; En el 9.o sorteo del T., el 33. Club U en formación, cuota semanal $ 7, con derecho a $ 160.—Femenía y C.o 2282-20-M.

SASTRERIA LA CIUDAD DE Londres. Alameda 1311.—Ayer se efectuaron los sorteos de los clubs de ternos. Salieron favorecidos los siguientes números: primer club, 128; segundo club, 54; tercer club, 136; cuarto club, 77; quinto club, 35. El sexto en formación. 2285-N-21

SOCIO CON 2,000 PESOS NECEsito; darle impulso espléndida carnicería, frutería. Correo 3.—E. Q. 2291-N-21

HECHOS Y NO PALABRAS. — LA Tienda El Bazar Porteño, San Diego esquina Avda. Matta, le demuestra a usted prácticamente que es la casa que hoy ofrece toda clase de mercaderías a precios fuera de competencia. Tome nota de los precios siguientes: Géneros de lana, negros y de color, a 6, 7, 8, 9, 10, 12, 14, 16 pesos metro; brin tusor ancho un metro cuarenta regalamos a 6 pesos metro; velos fantasía hilo y seda a 3, 3.50, 4 pesos metro; Caky muy buena clase a 3.50, 4 pesos metro; sedalinas a 2, 2.50, 2.80 metro; batistas a 1.60, 1.80, 2 pesos metro; alpacas fantasía doble ancho a 3.80 metro. velos chinescos a 1.50, 1.60, 1.80, 2 pesos metro; corsées seguimos realizando a 8, 9. 10, 12, 14, 16 pesos cada uno; saldo blusas blancas y de color a 7, 8, 9, 10, 12 cada una; céfiros a 2, 2.50, 3, 4 pesos metro; géneros doble ancho imitación lana a 3, 4, 5, 6 pesos metro; como réclame especial de la presente semana liquidamos cinco mil metros percal francesa, muy ancha, al ínfimo precio de 2.40 el metro. Tienda El Bazar Porteño, San Diego esquina Avenida Matta. 21-n

PALAS PARA PANADERIAS vende Fábrica Sotomayor 37. 21-n

PANADERIAS: PALAS VENDE Y hay listas. Fábrica Sotomayor 37. 21-n

FIERRO GALVANIZADO PARA techos, nuevo y de un uso, vende barato Sotomayor 37. 21-n

ZINC PARA TECHOS, USADO Y nuevo, vende barato Sotomayor 37. 21-n

SIERRA HUINCHA, ELABORAción maderas, vende Sotomayor 37 21-n

FRUTERIA LA LORA", FRUtas y verduras frescas llegan diariamente. Llegaron cerezas. Manuel Rodríguez 109. 2323-N-21

LOS INTERESADOS QUE FUEron a ver el sitio en Martínez de Rozas y que daban razón en el N.o 4124, pueden tratar con su dueño hoy Domingo, todo el día. 2321-N-21

SASTRERIA LA POLAR. EN EL sorteo verificado el Sábado, salió favorecido el número 3, perteneciente al señor Luis A. Aguirre. 21-n

MONTI Y ARTHUR, EXHIBEN en sus vitrinas sus affiches teatrales. Oficina, Independencia 574. N-22.

MONTI Y ARTHUR, VALEN POR 20 actores juntos, no hay otros. N-22.

MONTI Y ARTHUR, VENCEN sin luchar, aceptan desafíos de actores viejos o jóvenes. N-21.

MONTI Y ARTHUR, ABSOLUTAmente gratis para beneficios de caridad. Independencia 574. 2318-N-21.

PERMUTO POR MERCADERIAS o auto, quintita 26 por 70, edificada, cerca carros. Serrano 223. 21-N.

INSTRUCCION

"ESCUELA NACIONAL DE MAsajistas". Apresurarse cursos rápidos, económicos. Clases una hora diaria. Masaje médico. Belleza científica. Pedicuría. Concédese diplomas profesional. Dáse facilidades. Profesiones decentes, lucrativas. cursos también por correspondencia. Pídanse prospectos. Estado 250. N-30.

ACADEMIA ROYAL DACTILOgrafía, $ 5 mensuales. Contabilidad, Idiomas. Cursos rápidos y prácticos. Moneda 1011. n-30

"ESCUELA NACIONAL DE MASAjistas". —Cursos rápidos, económicos. Clases, una hora diaria. Masaje-médico, belleza científica. Pedicuría especial. Concedénse diplomas autorizados. Facilidades. Profesiones decentes, lucrativas. Cursos también por correspondencia. Pídanse prospectos: Director, Profesor Díaz Gascogne, Estado 250. N-30

¡INGLES! PROFESOR LONDInense, con espléndidas referencias enseña el idioma en tres meses. Sistema perfeccionado, fácil práctica. Exito garantizado. Pronunciación perfecta. Cursos. Londoner. 535. Teatinos 535. 23-n

EXAMENES DE INGLES! PREpara profesor londinense, garantizando éxito. 535 Teatinos 535. N—24

CONTABILIDAD. — ENSEÑANza rápida, práctica, individual. Pídase prospecto. Profesor Villarroel. Casilla 7503. 20-d

INSTITUTO MERCANTIL FUNdado el año 1904, el único en Chile en su género, según la estadística oficial. Contabilidad Comercial (Industria, Bancaria, Agrícola, Salitrera, Ferroviaria, Fiscal, Oro y Billetes, de Sociedades Mutuas, Colectivas, Comanditarias, anónimas o Participación); Aritmética Comercial, Castellano, Redacción Mercantil, Francés, Alemán, Italiano, Latín o Griego, Taquigrafía, Escritura a máquina, Legislación Civil, Comercial, Geografía y Moral. enséñase por 35 y 20 pesos mensuales, según cursos, todos los ramos. Instituto Mercantil, Estado 289. Teléfono inglés número 273, próximo Huérfanos. 2268-N-22

HUMANIDADES, PREPARACION de exámenes universitarios, sistema antiguo y concéntrico, profesorado titulado en Instituto Pedagógico; también clases domicilio. Cursos funcionando, individuales y colectivos. Numerosos certificados aprobación universitaria. Liceo Sócrates, anexo Instituto Mercantil, Estado 239. Teléfono inglés 273, próximo Gath y Chaves. 0268-N-22

HOTELES Y PENSIONES

DESDE $ 90 MENSUALES PENsión, con pieza. Recibo pasajeros de provincias, precios módicos. Delicias 2832. o-30

EN SITUACION MUY CENTRAL y casa muy bien atendida encontrará usted magnífica pensión. Precios módicos. Serrano 347. N-30

A MATRIMONIO SOLO ARRIENdo espaciosa pieza a la calle, luz eléctrica, baño, buena pensión en casa de familia. Serrano 347. 30-n

PENSION PIEZA DIARIA 5, ALmuerzo o comida 160. Morandé y San Pablo 1236 1573-n-21

ARRIENDO PIEZAS CON PENsión, con o sin muebles. San Isidro 628. (Bajos). N-21

INSTALACION CIGARRERIA Y lustra-botas, vendo. Precio ocasión. San Diego 257. 1754-22-N

PENSION ITALIANA CON O SIN pieza en casa particular. Santa Rosa 34. 1868-N-22

ARRIENDO PIEZAS CON PENsión. Santa Rosa 215. N-21

CUATRO PIEZAS SIN MUEBLES con pensión en casa familia, necesito. Albusca. Casilla 81-D. 1955-N-21

FAMILIA RESPETO, SIN PENsionista, arrienda departamento con pensión. Cóndor 1360. n-30

PENSION MESA PIEZA CON O sin mueble balcón, frente Plaza Gálvez 487. 24-n

ARRIENDASE PIEZAS CON O sin muebles, sin pensión, caballeros formales, casa francesa. Agustinas 1564. 2081-N-23

CASA FAMILIA HONORABLE arriéndase piezas con pensión, sin pensionistas. Campo Marte 139. 2087-N-27

ARRIENDASE LINDAS PIEZAS amobladas a caballeros o matrimonios distinguidos en casa alemana. San Diego 79. 2130-22-N

ARRIENDO DEPARTAMENTO independiente, 3 piezas y servicios, con o sin pensión. Maestranza 342. 21-N

$ 90, PIEZA AMOBLADA CON buena pensión. Cóndor esquina Huemul 406. 2240-n-21

MATRIMONIO SOLO NECESITA buena pieza amoblada con pensión en casa familia. Sector Alameda-Avenida Matta. Escribir a S. N., Correo 3, avisando condiciones. n-23

SE ARRIANDAN PIEZAS CON O sin pensión. Moneda 815. 2303-n-23

FAMILIA OFRECE PIEZA O DEpartamento con pensión. Recoleta 287. n-22

A PERSONAS HONORABLES. — Arriendo dos excelentes piezas balcón, con pensión, Gorbea 2506. 21-n

DEPARTAMENTO SIN PENSION necesita familia extranjera, 3 adultos. Casilla 1913. 2306-N-21.

MEDICINA

NERVIOSOS, NEURASTENICOS, cansancio cerebral, impotencia. Su gran remedio "Cerebrol", llegó: Daube y Cía., y Botica Bruselas. N-30

JUVENTUD: NO MAS GONOrreas. Fuera contagios, salud, limpieza. Glóbulos Kadde, 4.40. Daube y Cía., Botica Belga, San Diego 591. N-30

HERCULINA (TABLETAS) ES poderoso reconstituyente para ancianos y debilitados. Pídase en las boticas. N-30

DENTISTAS ALAMEDA 383 (Bajos), planchas para masticación perfectas, desde treinta pesos, puentes, coronas, tapaduras porcelana, platino, precios módicos. Trabajos muy rápidos, personas ocupadas. Atiende Domingo, de 8 a 11. D-31.

NUEVA CLINICA DENTAL. — Delicias 880. Dentista titulado, trabajos serios y rápidos. La falta de una Clínica Dental de esta naturaleza se hacía sentir en Santiago, pues aparte de la Escuela Dental, no había otra que prestase sus servicios a precios bajos. En su sección especial cobra los siguientes precios: tapaduras desde dos pesos; planchas desde diez pesos; coronas oro desde quince pesos; puentes desde treinta pesos, etc. 2235-n-21

BOTICA BELGA SIGUE CON sus bajos precios atrayendo enorme concurrencia.

¿LA PRIMERA FARMACIA DEL barrio, la conoce usted? Es la Botica Belga. 21-N

LAS MAS DISTINGUIDAS FAmilias del barrio compran en la Botica Belga. 21-N

ECONOMICE USTED DINERO Y salud. Botica Belga, despacha bien pronto y barato. 21-N

BOTICA BELGA, ATIENDE CON preferencia el despacho de recetas a sociedades obreras. 21-N

LOS GREMIOS DE TRABAJO encontrarán atención esmerada y económica en Botica Belga, San Diego 591. Abierta hasta las 11 de la noche. Domingos y festivos. 21-N

BOTICA BELGA, SAN DIEGO 591, esquina Eyzaguirre. Continúa sirviendo su numerosa clientela con sus servicios de farmacéuticos experimentados. 21-N

PERFUMERIA, REMEDIOS EXtranjeros, recetas despachadas fuera de competencia. Botica Belga. 21-N

"STHENOSINA". TOMELA HOY mismo. Antineurasténico, antinervioso, insomnios. Cómprelo Botica Española. 26-n

BLENORRAGIAS, GONORREAS, venéreas. Preparación farmacéutica, cura radicalmente pocos días, aún crónicas. Consultas gratis. Farmacia San Pablo esquina Libertad. Facilidades pago, personas escasos recursos, abierto festivos. 21-n

REMATES

REMATE PUBLICO: GALVEZ 591 Hoy, 10 a 12 y 2 adelante. — Carretela aperada, camión reparto. Muebles salón, comedor, dormitorios. Varios abarrotes, romana, estanterías; pomada para zapatos.—Ovalle y Campanella. 21-n

OCUPACIONES

COCINERA NECESITO Y NIÑA de mano para poca familia. Providencia 2490. 1865-N-21

COCINERA Y SIRVIENTA DE mano se necesitan para familia sin hijos, cerca de Santiago. Escribir indicando referencias y precedentes a R. C. P. Casilla N.o 81-D.

COCINERA Y NIÑA PARA EL servicio de la casa, se necesita, poca familia, ambas con buenas recomendaciones. Constitución 8 D. (Altos). N-21

COCINERA NECESITO CON REcomendación. Recoleta 396, botica. 2055-21-N

COCINERA COMPETENTE Y formal, necesito Estado 51. 2158-n-21

COCINERA COMPETENTE NEcesito para tres personas. Buen sueldo. Avenida Pedro de Valdivia 1985, "Villa Julia". 2208-N-22.

No alcanzó a estar desocupado ni dos días. Le bastó leer y revisar cuidadosamente los avisos clasificados de LA NACION y pudo buscar con buen resultado una buena ocupación.

COCINERA NECESITO. PROVIdencia calle Vitacuna 66. 22-n

NIÑA SE NECESITA PARA EL servicio de las piezas. Plaza de Ñuñoa 33. 1756-21-N

NECESITO NIÑERA, PRESENtarse con muy buenas recomendaciones. Catedral 1325. 1951-N-21

SIRVIENTA DE PIEZAS NECEsito con recomendación. Ejército 384. N-22

ALEMAN MECANICO DESEA ocupación de jefe de taller o montador de casa importadora. Buenos certificados. —R. K., Correo Central. N-31

EMPLEADA FRANCESA O INglesa se necesita para acompañar a Europa una familia con dos niñitas de 10 y 5 años. — A. Barroso N.o 93. 24-n

EMPLEADA FORMAL Y HAcendosa, con buenos antecedentes, necesítase para cuidado de casa y cocina de profesional solo, preferible extranjera. Nataniel 65. 2122-21-N

EMPLEADA PARA LA MANO necesito. Sueldo $ 40. Recoleta No. 707. 2234-n-23

Nada más noble que la aspiración de trabajar de este modesto operario. Conocedor de su oficio y con buenas recomendaciones se encontraba sin trabajo.

Un anuncio publicado en LA NACION le permite ahora entonar el himno gigante del trabajo.

EMPLEADA FORMAL Y HAcendosa, con buenos antecedentes, necesítase para cuidado de casa y oficina de profesional solo, preferible extranjera. Nataniel 65.

EMPLEADA TODO SERVICIO, necesito. Porvenir 962, casita 1. n-22

AMA DE LECHE NECESITASE con urgencia. Brasil 264. 21-n

VENDEDORES LEÑA NECESITO compro, vendo botellas vacías. Carmen 761. N-21

NECESITO CHAUFFEUR PARA el campo que sirva también de mozo. Buena recomendación. Pago buen sueldo. Dirigirse: San Pablo 1079. 1772-22-N

CAJISTA NECESITO PARA IMprentita, que sepa. San Diego 77 N-21

BUENOS HERRADORES COMpetentes, necesito. Avenida Irarrázaval N.o 321. N-22

NECESITO OFICIALES MUEblistas para darles trabajo a trato. Calle Cuevas 1259. N-22

NECESITO BUENA PALETOCEra sastre de señora. San Francisco 170. 22-n

MOZO DE COMEDOR Y AYUdante de cocina se necesita. Casino Oficiales, Regimiento Cazadores. Santiago. 2073-N-21

PRACTICO EN FARMACIA, ESpecialidad en el recetario, con buenas referencias, ofrécese. Dirigirse J. Estrada. Riquelme 821. 1996-23-N.

Trabajando modestamente al principio, este buen hojalatero acudió al llamado de una fuerte firma gracias al aviso publicado en el mejor diario de Chile.

HUINCHERO, MAESTRO QUE sabe atender las máquinas necesítase: Matucana 581. 2126-22-N

NECESITO CARPINTEROS DE banco, calle Domínica, Molino Purísima N.o 55. 21-n

OPERARIO DULCERO COMPEtente en dulces chilenos, necesito. San Pablo 938. "Selecta". 21-n

MUJERES NECESITA EL CRIAdero de Arboles de Santa Inés, para recoger arvejas. Casa, comida, buenos tratos. Dirigirse: Administración, Estación Nos. 1912-22-N.

CALDERERO MUY COMPETENte en composturas de calderos se necesita con buenas referencias para el campo, cerca de Santiago. Trabajo todo el año. Inútil presentarse sin comprobantes de capacidad. Dirigirse por escrito a R. C. P. Casilla N.o 81-D.

SE NECESITA UNA PERSONA decente y adecuada para cuidar tres niñitas grandes. Tratar: Ejército 143, de 1 a 4 P. M. 1954-N-21

FAMILIA EXTRANJERA DE 3 personas necesita empleada para todo servicio y que sepa algo cocina. Andes 3710. 21-n

SERVIDUMBRES RECOMENDAdas encontrará inmediatamente en "La Veloz", oficina Gálvez 253. n-21

"Se necesita un buen empapelador que conozca su oficio".

Tal fué el anuncio publicado en el diario de mayor circulación que me ha permitido encontrar trabajo de mi agrado.

SE NECESITA UN JOVEN PARA el mesón, con muy buenas recomendaciones. Brasil 377. n-21

PELUQUEROS: ESPEJOS, MUEbles y demás útiles de peluquería vendo barato. Padura 722. n-22

EMPLEADO BUENA LETRA, buenos cálculos, buenas referencias para ocupación Diciembre a Marzo. Sueldo, $ 150. Trabajo desde las 5 de la mañana. Unicamente por carta.— Enrique Hartard, Vega Central. 2135-N-21.

MUEBLISTAS MUY COMPETENtes, en roble americano, necesito. Arturo Prat 353. 2136-N-22.

TAPICERO DECORADOR HACE trabajos particulares, muebles, cortinas. Errázuriz 835. Quinteros. 22-N

SEÑORITAS: HAGO POSTIZOS, raya natural. Precios bajísimos. Juárez 643.

SEÑORAS: TRANSFORMO Y limpio capas de marabú, dejándolas como nuevas. Olivos 950.

SEÑORITAS: TRANSFORMO pieles y plumas. Hago sombreros. Olivos 950.

CASA DE REPRESENTACIONES extranjeras, necesita vendedor para Santiago y provincia. Indispensable competencia y buenas referencias. Prefiérese francés o belga, posea varios idiomas. Ofertas detallas a Casilla 2556. Se guarda reserva. 23-N

SERVIDUMBRE, LA MEJOR DE Santiago, pídala, Bandera 339. 21-N

OFREZCOME PREPARAR EXAmenes Química, hacer clases piano Correo 6, A. L. 2239-n-25

NIÑA PARA LA MANO CON REcomendaciones necesito. Catedral No. 2810. 2238-n-22

APRENDIZ SEPA ALGO PARA muebles finos, necesito. Porvenir No. 618. 2237-n-21

BODEGUERO, FACTURERO, O ayudante de contador: se ofrece joven práctico en contabilidad y escritura a máquina. Buenos informes. F. M .H., Casilla 3225, Correo Central, Santiago. n-22

EMPLEADA PARA CUID[illegible] con recomendaciones [illegible] to. [illegible] 31.

MECANICO MUY COMPETENTE en trilladoras y motores, ofrécese por la temporada. Dirección: F. A., Correo N.o 2209-N-22

NECESITO NIÑO RECOMENDAdo para los mandados. Lord Cochrane 434. 2210-N-22

ZAPATERO BLAK Y NIÑA PAra los quehaceres de la casa necesita. Martínez de Rozas 2319. 2106-21-N.

DORADORES NECESITO. COMpañía 1655. 2228-N-22

DEPENDIENTES JOVENES PAra tienda en casa de préstamos, se necesitan en San Pablo 3198. 2226-N-22

SE NECESITA MAQUINISTA competente en sierra, huincha y tupí. San Diego 482. N-24

SE NECESITA JOVEN PRINCIpiante con buena letra y algunos conocimientos de dactilografía. Referencias por escrito. Casilla N.o 548. 2218-N-21

NECESITASE NIÑA QUE ENtienda algo de cocina y otra para las piezas. Presentarse Avenida Pedro Valdivia 754. 2247-N-22

Nunca me felicitaré lo suficiente de haber leído y revisado todos los días la sección de Ocupaciones del diario que presta mayor importancia al trabajo obrero. Gracias a los anuncios aparecidos tengo bastante trabajo.

JOVEN BUENA ORTOGRAFIA Y redacción, que no estudie leyes, sepa escribir a máquina, necesítase para atender estudio abogados. Enviar certificados y recomendaciones a casilla 2235. 2243-N-21

TORNEROS MECANICOS NECEsitanse. Cumming 861. 2231-N-23

MUEBLISTA OFICIAL ADELANtado, necesito. Santa Rosa 662. Pago bien. 1301-n-22

NECESITO AYUDANTE MODISta que sepa la moda. Cienfuegos No. 135. 2296-n-21

MUCHACHONA PARA POCO SERvicio necesítase. Rosas 2222. 21-n

NECESITO COCINERO CON MUY buenas recomendaciones. Dirigirse, Tocornal 251. n-22

MECANICO AGRICOLA COMPEtente para trabajar en el campo se necesita. Presentarse, Huérfanos 2448. n-22

ALBAÑILES SE NECESITAN en Claras 358. 2210-N-21

GASFITTERS COMPETENTE. Oficiales y aprendices necesito. Rosas 929. 2275-N-22

ENGANCHE PARA IQUIQUE.— Necesito 200 trabajadores para las oficinas salitreras de Tarapacá, solteros y casados. Salida de Santiago 24 de Noviembre. Tratar: Kiosko Estación Central, esquina Matucana. Bandera blanca. N—23

Este pintor encontró trabajo inmediatamente gracias a su constancia en leer y revisar diariamente la Sección Ocupaciones de LA NACION

VENDEDORES DE FRUTOS DEL país necesita la Bodega La Paz. Almirante Barroso 44. 2264-N-21

NECESITO MAESTRO FUNDIdor en bronce. San Antonio 46. 2262-N-23

NECESITO MOZO RECOMENDAdo. Tratar Pasaje Matte 58. Sueldo cuarenta pesos. 22-n

PELUQUERO COMPETENTE necesito, doy garantías. Las Rosas 2838. Peluquería París. 21-n

URGENTE NECESITO APARAdora para calzado fino. Maipú 84. 23-n

HERRERO MECANICO COMPEtente necesito, Bascuñán 34. 21-n

JARDINERO, HORTELANO, ARboricultor, conservatorios, se ofrece. Ricardo Santa Cruz 567. 2332-N-21

NECESITO HOJALATERO COMpetente. Presentarse Santo Domingo [illegible] Convento [illegible] de 1 a 3. Lunes.

SEÑORITA PARA CAJERA, QUE sepa algo contabilidad, con buenas recomendaciones, necesito. Vicuña Mackenna 626. 21-n

MATRIMONIO NO MUY JOVEN, y sin hijos, mozo y cocinera, entiendan su oficio y tengan buenas referencias. Avenida Blanco 2339, sueldo $ 140. 21-n

APLANCHADORA ROPA FINA, necesito, buen sueldo, lavandería Le Grand Chic. Delicias 2369. 21-n

SEÑORITAS Y JOVENES QUE deseen ingresar a sociedad, para hacer películas nacionales, se necesitan, de 10 a 9 P. M. Herrera 533. 22-n

TAPICERO NECESITO, AVENIDA Irarrázaval 252. 22-n

BUEN EMPLEADO PARA TRAbajos en bodega frutos del país; prefiero español. Avenida Matta 1460. 21-n

OFICIALES CERRAJEROS NEcesito, calle Buenos Aires 231. 2320-N-22.

MAQUINARIAS

(COMPRA-VENTAS)

VENDO UN MOTOR GAS, MOlino Krupp, sierra huincha, serrucho con escoplo, cepilladera, tupí, transmisión, escritorio cortina. Diversos muebles en perfecto estado de ocasión. Purísima 15. N-21

MOLINOS. "PLANTER'S PRIde", 18" y otro "Letz", realiza. Franklin 10. 2086-N-21

BATIDORA Y LAVADORA MANtequilla, vendo. Independencia No. 902. n-22

PUNZON DUPLEX HASTA PAra romper fierro muy grueso, vende barato. San Diego 1421. 2157-n-20

PRENSAS PARA PASTO "WHITman" y "Columbia", segadoras id., ofrece, Chacabuco 63.

TRILLADORAS "CASE" 40" CIlindro alto, equipada, trébol, frejoles; Garret y "Case" 36", Marshall 54". Vende, Chacabuco 63. 21-N

LOCOMOVILES 6, 8, 10 Y 12 CAballos. Chacabuco 63.

BATIDORAS, DESCREMADORAS para mantequilla, realiza, Chacabuco 63. 21-N

CAÑERIA GALVANIZADA 2", mil metros. Chacabuco 63.

CAÑERIA PARA AGUA, ACERO Marmesmann 5", ofrece 400 metros, Chacabuco 63. 21-N

TRILLADORA CASE, CASI NUEva, en perfecto estado. Ofrece Fundición San Pablo, Blanco Encalada 3023.

MOTOR MARSHALL 10 H. P., 2 cilindros, 2 volantes en perfecto estado, ofrece Fundición San Pablo, Blanco Encalada 3023. 2353-22-N.

MOTORES ELECTRICOS DE 13½ y 2 HP., vende. Estado 63.—C. Acuña. N-22

MOTOR (LOCOMOVIL) "CLAYton", 10 HP., vende. Estado 63. —C. Acuña. N-22

BANCO LAMPEADOR, MARCA "Peña", con partidor y sierra vende. Estado 63.—C. Acuña. N—22

MOLINO "KRUPP" VENDE. Estado 63.—C. Acuña. N—22

CAÑERIA FIERRO FUNDIDO, 3" y 6", vende. Estado 63.—C. Acuña. N—22

TAPADORAS BOTELLA, CORONA y corcho, vende. Estado 63.— C. Acuña. N-22

BANCO-SIERRA, DE FIERRO, para carpintenría, vende. Estado 63.—C. Acuña. N-22

ARIETES, BOMBAS CENTRIFUgas y bombas para pozo vende, Huérfanos 2448. n-22

BANCO LAMPEADOR WATErouse de tres escuadras, en buen estado vende Preisler, Huérfanos 2448. n-22

EJES NUEVOS Y USADOS PARA carretas vende Preisler. Huérfanos 2448. 22-n

LOCOMOVILES CLAYTON Y Marshall diez caballos vende Preisler, Huérfanos 2448. 22-n

CRIADORAS PARA POLLOS DE la acreditada marca "Reliable", sin uso vende Huérfanos 2448. 22-n

EJES PARA TRASMISOR, POleas y descansos vende Preisler, Huérfanos 2448. 22-n

ROMANA 300 KILOS MARCA Howe vende Huérfanos 2448. 22-n

AMASADORAS, BATIDORAS Y descremadoras varias marcas vende Preisler. Huérfanos 2448. 22-n

COMPUERTAS DE FIERRO PAra canales vende Huérfanos 2448. 22-n

CALDERO VERTICAL MULTItubular de diez caballos vende. Huérfanos 2448. 22-n

MAQUINA DE ESCRIBIR ADLER carro 60 centímetros, véndese de ocasión. Huérfanos 710. 22-n

VENDO MAQUINA HELADERA, pequeña, y cocinita económica.— Jofré N.o 311. 21-n

CUCHILLOS PARA MOLDUREros, tupí, cepilladoras, realízanse, gran surtido. Porvenir 80. 2309-N-21.

OBJETOS PERDIDOS

HABIENDOSE EXTRAVIADO título N.o 36313 de Compañía de Gas, perteneciente a Alfredo Arenas A., queda nulo por haberse pedido duplicado. 1939-21-N.

BUENA GRATIFICACION DARE a persona encontró llavero. Nataniel 1179. 2-n

PROFESIONES E INDUSTRIAS

GRAN TALLER DE VACIAR CUchillas de imprenta, de calzado, aparadoras y cartoneras. Especialidad en navajas, tijeras de sastre, de costura y peluquero, crucetas y rejillas para moler carne, instrumentos de cirujía, etc. Ordenes por teléfono y será inmediatamente atendido. San Diego 1148. Teléfono Inglés 23. Matadero.

ZURCIDOS, INVISIBLES, ESPEcialidad virar trajes caballeros. Transformaciones. Cóndor 1158. N-25

AFINACIONES, COMPOSTURAS de pianos, ejecuta técnico europeo. Ordenes: Estado 277, (Zapatería Magallón). 12-D

SAN DIEGO 228. LA CASA QUE tiene más trabajo en viraduras y transformaciones. N-21

LOS TRAJES QUE VIRA ESTA casa no se conocen; son perfectos. N-21

SAN DIEGO 228. TRABAJA A satisfacción y honradamente! Atiende a domicilio. N-21

NO MANDE VIRAR SU TRAJE sin antes ver los trabajos de San Diego 228. N-21

TRAJES FINOS, HECHURAS ESTilo inglés y americano; cortador extranjero. Precios bajos. San Diego 228. N-21

SE HACEN COLCHONES, PREcios bajos. Bezanilla 1265. 1905-21-N.

ENTREPRISE DE TRAVAUX Public et d'Electricite. — Machin y Savary. 178 San Diego 178. Trabajos de pavimentación, terraplenar y canalizar, embaldosado y alcantarillado, instalaciones eléctricas de luz y fuerza motriz. Estudios, planos, proyectos para instalaciones industriales, autorizados por la Chilian Electric. N—24

MATRONA. — RECIBO ENFERmas pensionistas, curaciones internas, secreto profesional; atiendo a cualquiera hora. Rosas 2885. 1957-D-3

SEÑORITAS: SE HACEN TRABAjos de pelo. Precios bajos. Serrano 367. 2039-N-21.

CONSTRUCCIONES, REPARAciones de edificios ejecuta Cortés Hnos., constructores. Casilla 1243 N-23

GRAN TALLER VACIADOR DE herramientas cortantes, Plaza Almagro, especialistas en cuchillas de imprentas y litografías, tijeras de sastre, cruzetas y rejillas para moler carne. Llegaron navajas, tijeras y piedras de asentar navajas. Todos estos artículos de la mejor calidad. Precios bajos. N-27

LAVANDERIA PURISIMA. — Especialidad en ropas finas y lavados familia. Purísima 217. 21-N

LAVANDERIA PURISIMA. — Limpia y aplancha toda clase de trajes para caballeros y señoras. Precios módicos. Rapidez. 21-N.

LAVANDERIA PURISIMA. — No usa desmanches ni escobillas ni aguas fuertes ni máquinas. Todo trabajo se hace a mano. Purísima 217. 21-N

LAVANDERIA PURISIMA. — Hace trabajos en 24 horas sin recargos de precios. 21-N

LAVANDERIA PURISIMA. —Lavados por meses y docenas. La ropa se recibe y entrega a domicilio. Purísima 217. 21-N

LAVANDERIA PURISIMA. — Señores viajeros: en 24 horas lavamos su ropa. Puntualidad y esmero. 21-N

LAVANDERIA PURISIMA. — La única sin competencia en lavado de cuello, puños, camisas y ropa fina. Purísima 217. 21-N

LAVANDERIA PURISIMA. — Desinfecta diariamente todos sus útiles de trabajo. Aquí hay perfecta higiene. 21-N

LAVANDERIA PURISIMA. — Como no usamos máquinas ni cloruro, no deterioramos la ropa, ni la dejamos con olores desagradables. Purísima 217. 21-N

LAVANDERIA PURISIMA. — Si su ropa trae desperfectos, se la arreglamos sin costo alguno. 21-N.

LAVANDERIA PURISIMA. — Hoteles, pensiones: precios especiales, entrega puntual. Purísima 217. 21-N.

LAVANDERIA PURISIMA. — Escríbanos e iremos a su casa a recoger sus órdenes. Tenga la seguridad que nadie le lavará mejor ni más barato. Purísima 217. 21-N

LAVANDERIA PURISIMA. — Señora: economice usted: cuide de la ropa que está muy cara. No la exponga a que se la destrocen. 21-N

CONFESIONES, TRAJES DE NIños y niñitas, precios módicos.— Cóndor N.o 731, casa N.o 5. 2254-22-N.

CONSULTE JUICIOS CIVILES Y criminales, apelaciones, posesiones efectivas, particiones de bienes, cobranzas difíciles, de letras, pagarées, etc., divorcios, y toda clase de tramitaciones legales, al abogado Jaramillo Arteaga, en Compañía 1313, teléfono inglés 3043. Anticipa fondos según convenio. Consultas gratuitas. 2246-N-21

PIANOS, AUTOPIANOS, AFINA, compone, Osorio. Huérfanos 1983. Teléfono Inglés 1495. 21-n

60 CENTAVOS 6 RETRATOS, Fotografía Central. San Diego 591

UNICA TINTORERIA BARATA: ternos, vestidos, desde $ 7. — San Diego 211. 21-n

FALDAS PLISADAS acordeón, entrega rápida. Maestranza 413. 21-N

FALDAS TABLADAS, ENTREGA rápida. Maestranza 413. 21-n

VUELOS, GOLILLAS, PLISADOS, Maestranza 413. 21-n

CALADOS A MAQUINA, RAPIdos. Maestranza 413. 21-n

LINDAS BLUSAS DE VELO BORdadas mano. Realízanse Maestranza 413. 21-n

ATENCION: SE HACEN Y SE transforman sombreros de señoras, cualquiera forma: bordados hechos a máquina, en seda, al bajo precio 3 pesos hechura. Gay 2565. 23-n

DENTISTA: TRABAJOS ELEGANtes, especialidad placas oro, porcelanas, facilidades. Carmen 783. N-23

SUELERIA BUSTAMANTE, ROsas 950. Sigue ofreciendo a sus clientes rebaja de precios en todo su surtido de zapatería, talabartería y maletería. Suelas buena clase desde $ 4.50; descarnes, $ 1.40. 2316-N-21.

CONSTRUCCIONES MODERNAS, privilegio exclusivo, rápidas, elegantes, económicas. Arquitecto, Santa Elena 1012. 2307-N-21.

MUEBLES Y VARIOS

COMPRO MUEBLES, AMOBLAdo salón, piano, alfombrado, espejos, cortinajes, comedor, dormitorio, piezas sueltas, pago bien contado. Escribir: Casilla 3056 solamente. 21-n

PIANO FLAMANTE, MARCA DE los Estados Unidos, vendo por la mitad de su precio. Delicias 388. 21-n

PIANO ELECTRICO MARCA Hellbrune, en perfecto estado se vende. Avenida Matta 795. n-22

COMPRO A PARTICULAR BUEN piano alemán. Ofertas: Pío IX 336. 21-N

JUEGO DORMITORIO AMERIcano, por $ 550. Delicias 773, oficina 11, de 2 a 6. 21-N

SILLON CUERO MARROQUI, madera de haya, véndese. López N.o 264. 21-N

MUEBLES DE COMEDOR, SIllas cuero importadas, útiles de cocina, vendo. Catedral 2380. 2279-22-N.

CATRE BRONCE, ROPERO, VElador, mesas, vendo de ocasión. Moneda 2436. 2284-N-21

PIANO RICAS VOCES VENDO, $ 350; otro $ 550. Chacabuco 569. 2272-N-23

RELOJES, MUEBLES, SILLAS, catres, vende, pago mensual, indique domicilio. — C. S., Casilla 3362. 21-n

REGALADO VENDO PIANO EStudio buena marca. Gorbea 2524. 21-n

VERANEO

RECREO, VIÑA DEL MAR, SE arrienda por la temporada de verano, cómoda y espaciosa quinta. Tratar: Teatinos 142. 1635-21-N

VIÑA DEL MAR ARRIENDO amoblado grande y cómodo chalet, temporaad verano. Dirigirse: Casilla 1127, Valparaíso. 1744-N-21

EN CARTAGENA ARRIENDO casa por temporada. Tratar: San Ignacio 402. 1785-23-N

EN MAITENCILLO, VENDO O arriendo casita con linda vista al mar. Tratar, Jofré 353. 1793-21-N.

PARA VERANEO EN VALPAraíso, espléndida casa en Paseo Atkinson, lado ascensor, amoblada, consta 3 dormitorios, pieza vestir, salón, comedor, instalación baño, piezas servidumbre. Linda vista al mar. Desde el 1.o Diciembre a Marzo. Datos: Navarrete y Uribe. Casilla 254. Blanco 731. Valparaíso. 1936-N-28

CARTAGENA, PUERTO NUEVO, arriendo casita amoblada y agua potable, desde ahora hasta el 20 de Febrero. $ 1,000. Tratar: San Diego 1432. N-21

CARTAGENA, PLAYA GRANde, ofrezco casa amoblada, barata. Tratar: Echaurren 339, 12 a 3 P. M. N-21

VENDO EN PEÑAFLOR PROpiedad 14 a 15,000 metros, $ 0.50 metro. Brasil 1290. N-21

PAPUDO. ARRIENDASE CASA amoblada, gas y alcantarillado. Santo Domingo 733. 2079-N-27

CARTAGENA: SEÑORA FIGUEroa, atenderá a su clientela desde 22 del presente, desde 4 P. M. Tratar: San Diego 470, desde 4 P. M., o a Cartagena. 22-N

EN VIÑA DEL MAR SE ARRIENda amoblada, temporada verano, casa quinta grande, jardín, parque, garage. Dirigirse A. F., Casilla 2816, Correo Central. Santiago. 25-N

EN PAPUDO CASITA RECIEN concluída, amoblada, desagües, calle de por medio Gran Hotel, arrienda. Juan Brito Gaete.— Ligua. n|o.

PRESTAMOS DE DINERO

MORENO, FRITZ y CIA., PREStamos hipotecarios. Descuentos letras. Préstamos con fianza, tramitaciones con Fisco, Municipalidades. Encargos de provincias, comisiones en general. Moreno, Fritz y Cía., Bandera 154, tercer piso, Casilla 3360. n-30

DINERO PARA OPERACION rápida, suspender embargos, anticipos de fondos para gastos judiciales, etc., facilitan Moreno, Fritz Bandera 154. n-30

APROVECHE DE COLOCAR SU dinero al 33% en negocio agrícola, con buena garantía hipotecaria. Dirección: C. Peñalver. Casilla 10, Valparaíso. 21-N

DINERO HAY LISTO PARA COlocar en partidas desde $ 2,000 a $ 50,000 en primeras y segundas hipotecas. Negocios rápidos.—Ramón Guzmán, Huérfanos 1250. n-23

DINERO SOBRE HIPOTECAS, ofrecese. Huérfanos 1235, oficina D. 2261-21-N.

DINERO FACILITO SOBRE HIpotecas, interés 9 por ciento anual. También hago prestamos en bancos hipotecarios, adelantando fondos para gastos, cancelaciones. Daniel Laurel, Huérfanos 1236. N-22.

DANIEL LAUREL, ANTIGUO COrredor de propiedades. Encárgase de compra-venta, remate, arriendo, hipotecas, seguros, administración propiedades. Comisión módica. Huérfanos 1235. N-22.

DINERO LISTO PARA HIPOTEcas y fianzas.—Gómez, Compañía 1313. 2246-N-21

$ 1,000 A CORTO PLAZO NECEsítase, magnífico interés, garantías a satisfacción.—Gómez, Compañía 1313. 2245-N-21

PROPUESTAS

DIRECCION DE OBRAS PUBLIcas. — Pídense propuestas públicas para los trabajos de terminación y obras nuevas en el edificio del Liceo de Hombres de Lebu, las que se abrirán el 24 de los corrientes, a las 3 P. M., en la Inspección de Arquitectura, donde pueden consultarse los antecedentes. Santiago, 10 de Noviembre de 1920. — El Secretario General. N-24

DIRECCION DE OBRAS PUBLIcas. — Postérgase hasta el 30 del mes en curso, a las 4 1|2 P. M., las propuestas públicas para la terminación de las zanjas de la aducción y colocar las cañerías, etc., del agua potable de Iquique. Santiago, 13 de Noviembre de 1920.—El Secretario General. 28-n

DIRECCION DE OBRAS PUBLIcas.— Postérgase para el 4 de Noviembre las propuestas públicas para el reforzamiento de la fundación del Malecón de Taltal. — Santiago, 23 de Octubre de 1920.— El secretario general. 31-N

PROPUESTAS PUBLICAS. — LA Empresa de Agua Potable de Santiago pide propuestas públicas para la venta de fierro fundido en pedazos de 1.a clase hasta 30 toneladas. Verlo en Pío IX 45. Las propuestas se abrirán el 1o. de Diciembre próximo en la Oficina: Delicias 1123. — El secretario. 22-N

DIRECCION DE OBRAS PUBLIcas.—Pídense nuevamente propuestas públicas para la terminación de la Escuela de madera para 80 alumnos ubicada en Río Negro, las que se abrirán el 29 del mes en curso, a las 3 P. M. en la Inspección General de Arquitectura, donde pueden consultarse los antecedentes respectivos.—El secretario general.—Santiago, 12 de Noviembre de 1920. 25-N.

DIRECCION DE OBRAS PUBLIcas.—Pídense propuestas públicas para los trabajos de terminación de la Sección Internado del Liceo de Hombres de Talca, las que se abrirán el 27 del presente, a las 3 P. M. en la Inspección de Arquitectura, donde pueden consultarse los antecedentes.—El secretario general.—Santiago, 13 de Noviembre de 1920. 25-N.

PROPUESTAS.— PIDENSE PARA la explotación de las covaderas fiscales ubicadas desde el puerto de Coquimbo hasta el de Arica, en conformidad a las bases que pueden consultarse en el Ministerio de Industria y Obras Públicas y que se publican en el "Diario Oficial". Las propuestas se abrirán el 9 de Diciembre, a las 3 P. M. en la Subsecretaría del Ministerio. —El Subsecretario. N-23.

DIRECCION DE OBRAS PUBLIcas.—Postérganse hasta el 23 de Noviembre la apertura de las propuestas que se han solicitado para la construcción del puente Ñuble en Cocharcas.— Santiago, 18 de Noviembre de 1920.—El Secretario General. n-23

MINISTERIO DE GUERRA .— Se piden propuestas públicas para la provisión de 12,000 quintales métricos de pasto de segundo corte para la alimentación del ganado de las guarniciones de Iquique y Antofagasta. El pasto será entregado en fardos de prensa inglesa o de ensaque y puesto en carros del ferrocarril en las estaciones donde se ofrezca o a bordo en Valparaíso o puesto a bordo en Huasco. Bases, en el Departamento Administrativo del Ministerio de Guerra. Las propuestas se abrirán en la oficina del Jefe del citado Departamento el día 30 del presente mes a las 3 P. M.—Santiago, 17 de Noviembre de 1920.—El Jefe del Departamento Administrativo. n-30

DIRECCION DE OBRAS PUBLICAS—Pídense nuevamente propuestas para los trabajos de terminación de la Escuela de San Francisco de Mostazal, las que se abrirán el 3 de Diciembre próximo, a las 3 P. M. en la Inspección de Arquitectura, donde pueden consultarse los antecedentes.—El Secretario General.—Santiago, 19 de Noviembre de 1920. N-29.

PROPIEDADES

(COMPRA-VENTAS)

SE VENDE UNA CASA, VITACUra número 50. Tratar: Eucaliptos 519. 1743-N-21

PROPIEDADES EN TODOS LOS barrios, central, de renta, habitación, chalets modernos, Providencia, Ñuñoa, Cisterna, casitas para obreros, quintas vendo de ocasión; no publico listas de casas, recibo órdenes exclusivas de la mejor clientela. Fundos, chacras de todos precios, administraciones, permutas de propiedades, arriendo oficinas comerciales; cités, conventillos tengo en venta. Se practican tasaciones, planos, presupuestos. Jesús 2.o Elguín M., Galería Alessandri 17 A. Entrada por Bandera 242. N-30

¡GRAN OCASION! CHACRAS EN Ñuñoa, frente plaza y con carros eléctricos a la puerta, suelos muy ricos; gran abundancia de agua, es lo mejor de Ñuñoa. Precio $ 1, $ 2 y $ 2.50 el metro, al lado se está vendiendo a $ 8 y $ 10 metro. Planos y datos completos en mi oficina. — Alejandro Greene Cruzat. Teatinos 86. Casilla 3722. N—22

SITIO CON FACHADA Y PUERta de reja, se vende. Siglo XX. Tratar: Purísima 231. 1926-N-22

EN CALLE SEVILLA (INDEpendencia), vendo sitios 5 años plazo. Carlos Nachmann, Bandera 620. 1970-n-21

COMPRO QUINTITA BARRIOS Ñuñoa, Providencia. Escribir: Mandujano, San Diego 51. 23-n,

70,000 VENDE QUINTA CASA recién construída, moderna, todo confort. Barrio central. Constitución 80. Propietario. 2056-21-N

COMPRO CASA HABITACION, Recoleta, tenga 7 piezas, luz eléctrica, 18,000 contado. Andes 3742. N-21

$ 6,500 VENDO CASA LOURDES 151. No págase siquiera lo edificado. Santo Domingo 733. 2080-N-27

COMPRO CASITA HASTA OCHO mil pesos, pago al contado. Prefiero calle San Diego. Tartar: en calle López número 557. 2082-N-25

EN PEÑAFLOR SE VENDE quinta muy bien plantada, arboleda escogida, $ 4 metro cuadrado. Tratar: Rancagua 240. 2085-N-22

VENTA: TENGO CASAS PARA vender de $ 18,000 a $ 400,000, en barrios centrales. — Pedro León Gallo, Huérfanos 1261. N—22

CASA CON ESTABLO, SAN ISIdro 1526. Vendo ocasión $ 12,000. Tratar: A. Prat 1575. 2077-N-23

OCASION VENDO CASA-QUINTA 2,000 metros cuadrados, frutas, agua corriente y potable, luz eléctrica, paradero carro puerto Irarrázaval 2801. Precio: $ 32,000. —P. Matte 29. 2084-N-24

GRAN CASA EN CALLE DIECIOcho, vendo frente al palacio Cousiño, la mejor situación de dicha calle, con dos grandes casas, altos y bajos, con grandes salones, gran hall, gran comedor, extensos departamentos, edificio muy sólido y bien construído. Está tasada en $ 400,000. Precio $ 375,000, que se pagan con sólo $ 50,000 al contado y el resto con grandes facilidades. Tratar: Teatinos 86. N-22

EN LOS LEONES VENDO CHAlet moderno, recién refaccionado. Avenida Constanza 312, precio: 62.000. 2121-22-N

$ 4,500, BARRIO INDEPENDENcia, vendo quintita bien plantada. Tres piezas, entrada y galpón para carretela. Serrano 223. 22-N

$ 10,000, HERMOSA CASITA-quinta, Saliano 665, un paso final carros Recoleta, cuatro grandes piezas, hall, cocina, W. C., facilidades pago. Tratar: Rosario 631. 21-N

A LOS IMPONENTES DE LA CAja de Ahorros de los FF. CC.— En calle Exposición N.o 1771, vendo directamente: un bonito sitio plantado con eucaliptus en $ 6,000. Una casa con ocho piezas entabladas arriba y abajo, saloncito con parquet, dos patios, jardín, parrón y un pequeño mirador de tres pisos. Todo listo para ser habitado. Sólo por $ 12,500. Dos casitas más, vecinas a la anterior, cada una en 5,500 pesos. Tratar con su dueño, en Ahumada 39, de 11 a 12 y de 2 a 5. 21-N

$ 130,000, EJERCITO, 18 x 50 metros, 20 habitaciones y servicios, 2 patios, huerto. Deuda $ 30,000 Caja. Jorge Cristi. Huérfanos 1153. 21-N

$ 98,000, VERGARA, ALTOS, 10 habitaciones y servicios, bajos 8 habitaciones, hall, patio y servicios. Deuda $ 32,000 Caja. Jorge Cristi. Huérfanos 1153. 21-N

$ 85,000, Av. MACUL, 7,200 MEtros, espléndidas casas con 20 habitaciones y todo servicio, hall, calefacción, quinta frutal, parque, casa independiente para garage. Deuda $ 15,000 Caja. Jorge Cristi. Huérfanos 1153. 21-N

$ 90,000 DOMEYKO, CASAS DE renta, altos 3 casas, bajos 3 casas, producen $ 1,000 mensuales. Deuda $ 23,000 Caja. Jorge Cristi. Huérfanos 1153. 21-N

$ 50,000, VERGA, SITIO 16 x 50 metros. Jorge Cristi. Huérfanos 1153. 21-N

$ 52,000, BASCUÑAN, ESQUINA, construcción ladrillos, altos 13 habitaciones bajos 12 habitaciones y patio. Deuda $ 20,000 Banco Hipotecario. Jorge Cristi. Huérfanos 1153. 21-N

$ 47,000, MAESTRANZA, 11 HAbitaciones, 3 servicios, 2 patios. Deuda $ 12,000 al Hipotecario. Jorge Cristi Huérfanos 1153. 21-N

$ 23,000, SANTA MONICA, 5 HAbitaciones, 3 de servicios, 2 patios. Jorge Cristi. Huérfanos 1153. 21-N

$ 20,000 COPIAPO, ALTOS 5 piezas, bajos 5 piezas. Produce 2,400 pesos anuales. Jorge Cristi. Huérfanos 1153. 21-N

$ 50,000, CUMMING, 5 HABITAciones, baño instalado, hall y todo servicio. Deuda $ 10,000. Jorge Cristi. Huérfanos 1553. 21-N

$ 45,000, CASTRO, 11 HABITAciones y servicios, hall, 2 baños, 2 patios. Deuda $ 10,000 Caja. Jorge Cristi. Huérfanos 1153. 21-N

$ 12,000, Av. VIEL, 10 x 53 MEtros, 3 habitaciones y cocina. Jorge Cristi. Huérfanos 1153. 21-N

SITIO EN VENTA: SANTA ROSA pasado Matta, situación mucho porvenir, con ferrocarril a Puente Alto, 1,400 metros. Anguita y Cía., Bandera 84, Oficina 28. Casilla 1689. 2233-n-24

$ 250,000 COMPAÑIA, PROPIEdad esquina, altos, casa-habitación con 10 piezas y todo servicio, galerías, etc., bajos, ocupados por almacenes. Produce: $ 2,130 mensuales, suceptibles de aumentar. Ramón Guzmán, Huérfanos 1250. 21-N

$ 125,000 ROSAS, SUPERFICIE 12x65 mts. Edificio sólido de 2 pisos, altos 11 habitaciones y todo servicio, bajos 11 habitaciones y 7 de servicio, 2 patios. Ramón Guzmán, Huérfanos 1250. 21-N

$ 80,000 EN LO MEJOR SITUAción del Parque Forestal, superficie 10x50 mts. Edificio de un piso con 10 habitaciones y servicio, gas y luz eléctrica. Ramón Guzmán, Huérfanos 1250. 21-N

$ 145,000 AGUSTINAS Esq. DOS casas bajos, 9 habitaciones y servicio altos 5 habitaciones servicio. Decoraciones. Ramón Guzmán, Huérfanos 1250. 21-N.

$ 90,000 LIRA, BUENA PROPIEdad, 18 x 65 metros, 10 habitaciones y todo servicio, hall y un gran patio con árboles frutales. Tiene una buena bodega independiente, etc. Ramón Guzmán, Huérfanos 1250. 21-N

$ 80,000 AGUSTINAS, SUPERFIcie, 13 x 52 metros, buena residencia, con 14 piezas habitaciones y todo servicio, hall, galerías, y un gran patio. Ramón Guzmán, Huérfanos 1250. 21-N

$ 65,000 CATEDRAL, SUPERFIcie 12 por 63 metros. Edificio un piso, sólido, 10 habitaciones, servicio, 3 patios, mosaico, Ramón Guzmán, Huérfanos 1250. 21-N

$ 58,000 ECHAURREN INMEDIAto Delicias, dos casas, 7 habitaciones cada una y servicio, cada una. Ramón Guzmán, Huérfanos 1250. 21-N

$ 50,000 SANTO DOMINGO CERca Matucana. Superficie 21 por 75 metros. Linda casa quinta estilo chalet, 9 habitaciones, todo servicio, comodidades, galerías de vidrio, Ramón Guzmán A., Huérfanos 1250. 21-N

$ 50,000 ARTURO PRAT, BUENA casa habitación con renta. Bajos, 12 habitaciones y todo servicio, 3 patios, altos: 5 habitaciones, servicios, hall y galerías, Ramón Guzmán, Huérfanos 1250. 21-N

$ 42,000 CONSTITUCION, PROXIma a Bellavista; magnífica situación, espléndida casa moderna de 2 pisos, altos 10 habitaciones y servicios, galerías, etc. Bajos: 10 habitaciones y servicio, 2 patios, pisos de mosaico y jardín. Ramón Guzmán A., Huérfanos 1250. 21-N.

$ 45,000 CHALET AVENIDA MAcul próximo a Irarrázaval. Superficie 2,000 metros cuadrados, 5 habitaciones y servicios, hall, jardín, huerto y garage. Ramón Guzmán, Huérfanos 1250. 21-N

$ 50,000 SANTA ELENA, CERCA Av. Matta. Superficie: 12 x 63 metros. Buen edificio de un piso, 7 piezas habitación y 2 de servicio, 2 patios con un gran parrón; subterráneo, instalación luz eléctrica. Ramón Guzmán, Huérfanos 1250. 21-N.

$ 42,000, MAESTRANZA, SUPERficie 13 por 37 metros, 11 habitaciones, servicio, 2 patios. Ramón Guzmán, Huérfanos 1250. 21-N

$ 40,000 MATURANA, BONITA casa habitación de un piso, ocho habitaciones y servicios, 2 patios, gas y electricidad. Ramón Guzmán, Huérfanos 1250. 21-N.

$ 35,000 LIBERTAD, ELEGANTE casa con 8 habitaciones, servicio, hall y patio, Ramón Guzmán, Huérfanos 1250. 21-N.

$ 32,000, LIBERTAD, 10 x 40 MEtros, casa moderna, bien decorada, 9 piezas, hall y dependencias. — Ramón Guzmán, Huérfanos 1250. 21-N.

$ 30,000 BELLAVISTA, BONITA casita de dos pisos, 6 habitaciones, servicio, mosaico, decoraciones, etc —Ramón Guzmán, Huérfanos 1250 21-N

$ 28,000 NUEVA DE VALDES, SUperficie 400 metros, casa habitación 8 piezas, servicio, un patio y huerto. Ramón Guzmán A., Huérfanos 1250. 21-N

$ 28,000 LIRA, 10 x 34 METROS, 7 piezas, 5 dependencias 2 patios, pisos mosaicos. —Ramón Guzmán, Huérfanos 1250. 21-N.

$ 25,000, PROPIEDAD, ESQUINA, en calle Nueva Andrés Bello, 20 por 33 metros, 11 habitaciones y servicios, gran patio con parrón y árboles frutales. Ramón Guzmán, Huérfanos 1250.

$ 25,000, SAZIE, SUPERFICIE, 10 x 30 metros. Elegante casa habitación, con seis piezas, todo servicio, 2 patios, Ramón Guzmán, Huérfanos 1250. 21-N

$ 15,000 SAZIE, BUENA CASITA, con 4 habitaciones, todo servicio. Ramón Guzmán. Huérfanos 1250. 21-N

$ 15,000 BUENA CASITA A TRES cuadras Delicias, entre Carmen Lira con 4 habitaciones y servicio. Ramón Guzmán, Huérfanos 1250. 21-N

$ 14,000 LOS GUINDOS, BONITO chalecito con 5 habitaciones, servicio, luz eléctrica, jardín y arboleda. Superficie 40 por 40 varas. Ramón Guzmán, Huérfanos 1250. 21-N

$ 8,500 COMODA CASITA EN CAlle Santa Elvira ,muy buena situación y construcción frente estucado, 4 habitaciones y servicios, 1 patio, Ramón Guzmán, Huérfanos 1250. 21-N

$ 110,000 VENDESE EXTENSA casa quinta con dos casitas anexas, produciendo buena renta, carros puerta.

$ 22,000 CITE PRODUCIENDO $ 250, cerca Escuela Caballería, Avenida Luis Beltrán. Tratar, Carmen 126. 2250-21-N.

COMPRO CASA QUINTA EN BArrio alto, pago hasta $ 50,000 al contado. Dirigirse a casilla 629. 23-N.

VENDO DOS CASITAS, BARAtas, para renta, calle Cuevas. Verse con su dueño Maestranza 841. 2222-N-21

QUEDA UNICAMENTE UNA CAsita de las 3 que se vendían en la Avenida del Rosario, precio 9,000 pesos, con sólo una parte al contado, resto $ 150 mensuales. Oficina Navarrete, Bandera 139. 2244-N-22

EN EL PUERTO DE SAN ANTOnio, en el plan, muy buena situación, se vende un lote de terrenos de más o menos 8,000 metros a precio de ocasión. Datos Santo Domingo No. 987. 2298-n-21

REGALO LINDO SITIO CERRAdo, 15 x 60, próximo Santa Rosa, carros. Pagadero $ 1,000 contado, saldo, $ 100 mensuales. Dueño, Prat N.o 1570. 22-n

VENDO TERRENO DE 536 1|2 m2, completamente cerrado, con medianeras de ladrillo, en calle Freire. Tratar, Argomedo 382. 2276-23-N.

CASA CON JARDIN O HUERTO de 25 a 40,000 pesos compro, sin agentes. Pormenores y ofertas a M. B., casilla 3267. 2283-22-N.

SITIO ESQUINA CON EDIFICIO arboleda frutal, cerrado con muralla, véndese. Mapocho 4909; facilidades de pago. 2286-N-21

$ 38,900 LECHERIA, VENDESE por enfermedad de su dueña. Espléndido negocio; especial para matrimonio; pudiéndose tener clientela no sólo para 20 vacas, sino para 60 o más, colocando las vacas en potreros arrendados, lo que resulta más barato que colocándolas a talaje en Lo Valdivieso, pudiéndose agregar el negocio de compra-venta de crianza y engorda. Ejemplo a la vista. Casa, 17 piezas, con establo adoquinado a 7 cuadras Avenida Vicuña Mackenna y 1 cuadra carros Ñuñoa. Libre de todo gravamen. También véndese en dos casas 15,000 y 27,000. Instituto Mercantil. Estado 239.

FERIA DE PROPIEDADES. — Bandera 78, oficina 24. Fundada en 1896. Somodevilla y Cía.

LA FERIA DE PROPIEDADES necesita comprar innumerables casas en distintos barrios de la ciudad, desde $ 10,000 hasta 200,000, al contado.

LA FERIA DE PROPIEDADES ofrece vender desde $ 4,000 hasta 150,000 con facilidades de pago.

LA FERIA DE PROPIEDADES ofrece vender casa en barrio muy central, a dos cuadras de los carros N.o 28 y 33, una con 8 piezas dos patios, servidumbres, etc., por $ 13,000 ,con facilidades de pago. Bandera 78, Oficina 24.

LA FERIA DE PROPIEDADES rematará próximamente innumerables propiedades en distintos barrios y por mínimos muy convencionales; léase sección Remates, Bandera 78, Oficina 24.

OFICINA COMERCIAL DE NEgocios establecidos. Ofrecemos los siguientes:— Bandera 78, N.o 24.

GRAN ALMACEN DE CALZADO, muy central, con capital de 30,000 pesos, véndese por enfermedad.— Bandera 78, Oficina 24.

GRAN FABRICA DE LICORES marca registrada, muy antigua en plaza, véndese por liquidación de particiones de herencias, valor $ 25,000. Bandera 78. Oficina 24.

BODEGA DE FRUTOS DEL PAIS, en barrio muy comercial, véndese Bandera 78, Oficina 24.

RESTAURANT, BAR, MUY CENtral, gran porvenir, véndese por no poderlo atender, Bandera 78, Oficina 24.

NEGOCIO DE ABARROTES, POco capital, barrio de Matta, véndese, Bandera 78, Oficina 24.

ACREDITADA FABRICA DE FIdeos, véndese por ausentarse del país. Bandera 78, Oficina 24.

HOTEL, CASA DE PENSION, muy central y de gran renta, vende la Oficina Comercial, Bandera 78, N.o 24.

FABRICA DE AGUAS GASEOSAS, marcas registradas, véndese Bandera 78. Oficina 24.

REMATE DE NEGOCIOS ESTAblecidos se encarga de efectuar anticipando fondos la Oficina Comercial Bandera N.o 24.

DEFENSA DE JUICIOS, TRAMItaciones judiciales, posesiones efectivas, liquidaciones de herencias, alegatos en la Corte, cobranzas, etc., se encarga la Oficina Comercial, anticipando fondos para los gastos, Bandera 78, Of. 24.

PRESTAMOS HIPOTECARIOS, — Por Bancos y particulares efectúa la Oficina Comercial de Somodevilla y Cía., Bandera 78, N.o 24. 21-n

$ 38.000 CASA ANTIGUA, VENdese 14 por 92 metros. Avenida Rosario a una cuadra Independencia. Bandera 34. Oficina 4. Ampuero Tobar. N-24

VENDESE O PERMUTASE 70 propiedades de residencias centrales y en todos los barrios urbanos de Santiago de 6 a 800 mil pesos, se paga diferencia en dinero, de mayor o menor valor. Bandera 34. Oficina 4. Ampuero Tobar. N-21

$ 140.000 VENDESE GRAN CAsa residencia con renta, calle Bellavista a dos cuadras plaza Recoleta. Bandera 34. Oficina 4. Ampuero Tobar. N-21

$ 90.000 VENDESE CHACRA regada de 40 cuadras, próxima estación. Zona Central, sur. Bandera 34. Oficina 4. Ampuero Tobar. N-21

$ 180.000 VENDESE CHACRA de 30 cuadras regadas. A 40 minutos del Mercado Central. Bandera 34. Oficina 4. Ampuero Tobar. N-21

$ 45.000 VENDESE GRAN CASA dos pisos, antigua, 16 por 130 metros. Espléndida para industria o residencia, Carrión, a una cuadra carros Independencia. Facilidades pago Bandera 34. Oficina 4 Ampuero Tobar. N-21

$ 60.000 VENDESE CHACRA DE 4 cuadras regadas con lindo chalet. Trencito Barrancas, a la puerta, a 15 minutos de Matucana. Bandera 34. Oficina 4. Ampuero Tobar. N-21

$ 38.000 VENDESE FUNDO DE 400 cuadras, totalmente regadas, con enseres, animales y parte de lo sembrado, próximo estación San Javier. Referencias: Bandera 34. Oficina 4. Ampuero Tobar. N-21

$ 160.000 VENDESE O PERMUtase fundo de 250 cuadras regadas por propiedad. Bandera 34. Oficina 4. Ampuero Tobar. N-21

$ 200.000 PERMUTO O VENDO fundo con molino, próximo estación San Fernando. Bandera 34. Oficina 4. Ampuero Tobar. N-21

VENDO DOS PROPIEDADES: una Subercaseaux 350, ocupada actualmente por la Bodega "La Estrella Lacre" y la otra en Subercaseaux 1390. Tratar con Francisco Villarroel. Subercaseaux 1751. 2324-N-21

EN PEÑAFLOR, UNA CUADRA plaza, vendo o cambio por papas o sacos vacíos. San Alfonso 55. 21-n

VALIOSA MINA, BUENA LEY de cobre, fácil explotación, vendo, permuto por propiedad, admito socio. Datos, Avenida Las Quintas 144. 2310-N-21.

JUDICIALES

ESTRACTO. — POR ESCRITURA otorgada hoy, ante mí, los señores Antonino Pascual, Francisco Gutiérrez y Antonio Martín, disolvieron la sociedad "Pascual, Gutiérrez y Martín", que habían formado ante el Notario don Manuel Gaete el 18 de Febrero de 1916, modificada ante mí el 26 de Mayo de 1919, quedando el activo y pasivo a cargo de los señores Pascual y Martín.—Santiago, Noviembre 5 de 1920.—Luis Cousiño T., notario. 1730—N—21

APERTURA DE SUCESION. — Ante el árbitro don Hermógenes Labbé L., y en su estudio Huérfanos 1235, está abierta la sucesión de doña Corina Santander de Bruna. 2078-N-24

REMATE DE UNA CASA HABItación, calle San Francisco 1072. El 30 de Noviembre, a las 3 P. M. en la secretaría del tercer Juzgado, se sacará a remate esta propiedad por el bajo mínimum de $ 22,000. Consta de dos pisos, catorce piezas, produce $ 2,490 anuales y no reconoce gravamen ninguno. Carros 14 a la puerta. Condiciones, bases y antecedentes en secretaría o Avenida Vicuña Mackenna 647. La propiedad puede visitarse diariamente. 1760-22-N

ESTRACTO. — POR ESCRITURA otorgada hoy ante mí, don Carlos Mora Gómez y dos comanditarios formaron sociedad en comandita, para trabajar en compraventa de acciones, bonos, corretaje en general y explotar una acción de la Bolsa Comercial de Chile. La razón social es "Carlos Mora G. y Compañía", que usará el gestor don Carlos Mora Gómez, como administrador. El capital es $ 30,000.00, aportados $ 20,000, dinero; $ 10,000.00 la acción de la Bolsa Comercial de Chile, y por iguales partes. La sociedad durará tres años, y tendrá su domicilio en esta ciudad.—Santiago, Noviembre 11 de 1920.—Luis Cousiño T., notario. 1730—N—21

ESTRACTO. — POR ESCRITURA otorgada hoy, ante mí, los señores Alfredo Dieguez y Antonio Rodríguez, formaron sociedad comercial para trabajar en negocio de panadería y anexos. La razón social es "Dieguez y Rodríguez", que podrán usar ambos como administradores. El capital es $ 43,000.00, aportados por mitad y en dinero. La sociedad durará seis años, y tendrá su domicilio en esta ciudad.—Santiago, Noviembre 11 de 1920.—Luis Cousiño T., notario. 1730—N—21

BOMBAS

CUERPO DE BOMBEROS.— Ejercicio combinado de todas las compañías el Domingo 21, a las 8.30 A. M., frente a las tribunas de la elipse del Parque Cousiño.—Manuel Torres B., secretario general.

1.a COMPAÑIA DE BOMBEROS —Deber y Constancia. — Cito a la Compañía a ejercicio combinado para el Domingo 21, a las 8.30 A. M. Uniforme de trabajo. Reunión frente a las tribunas del Parque Cousio.—El Ayudante.

2.a Cía. DE BOMBEROS. — Cito a la Compañía a ejercicio combinado, para el Domingo 21 del presente, a las 8.30 A. M. Reunión tribunas del Parque Cousiño. Uniforme de trabajo. — El ayudante.

3.a COMPAÑIA DE BOMBEROS —Claro y Abasolo.—Cito a la Compañía a ejercicio combinado para el Domingo 21 del presente, a las 8 A. M. con uniforme de trabajo. Reunión: Puerta del Parque Cousiño.—El ayudante.

4eme. COMPAGNIE DE POMPIERS.—Pompe France.— Exercice combiné pour Dimanche 21 courant a 8 hres. 15 du matin. Tenue de travail. Reunion: Plaza Ercilla.—L'adjudant.

4eme. COMPAGNIE DE POMpiers.—Pompe France.— Académie generale pour Mardi 23 et Jeudi 25 courant a 9 h 15 du soir. Tenue de travail. Reunion au quartier.—L'adjudant.

5.a COMPAÑIA DE BOMBEROS —Bomba Arturo Prat. — Cito a ejercicio combinado para el Domingo 21, a las 8.30 A. M., frente a las tribunas del Parque Cousiño. Uniforme de trabajo. — El Secretario.

6.a COMPAÑIA DE BOMBEROS. —Cítase a la Compañía a ejercicios combinados para el Domingo 21 del presente, a las 8.30 A. M. Punto de reunión: frente a las tribunas del Parque Cousiño. Uniforme de trabajo. —El ayudante.

7.me COMPAGNIE. — SAPEUR Pompiers. — "Honneur et Patrie". —Exercice combiné pour dimanche 21 courant a 8 h. du matin. Tenue de travail. Reunion: Parque Cousiño.—L'Adjudant.

8.a COMPAÑIA DE BOMBEROS. —De orden superior, cito a la Compañía a sesión extraordinaria para el Lunes 22 del presente, a las 9.30 P. M. Admisión de voluntarios y otros asuntos que hay que tratar.—El secretario.

8.a CIA. DE BOMBEROS "La Unión es Fuerza". — Cítase a la Compañía a ejercicio combinado para el Domingo 21 del presente, a las 8.15 de la mañana, en el Parque Cousiño, frente a las tribunas. Uniforme de trabajo. — El Ayudante.

11.a COMPAÑIA DI POMPIERI Pompa Italia. — D'ordine superiore chiamo la compagnia ad esercizio combinato per Domenica 21 c. m., alle ore 8 1|2 del mattino. Uniforme di lavore. Reunione Parque Cousiño frente a las tribunas. — L'Aiutante.

12.a CIA. DE BOMBEROS, CHILE Excelsior. — Ejercicio combinado para el Domingo 21 del presente, a las 8 1|4 A. M.

La Compañía formará en la elipse del Parque Cousiño, al costado sur de las tribunas, con uniforme de trabajo. — El Ayudante.

FOLLETIN (5)

EL RUMBO DE LA VIDA

por Angel Menoyo Portalés

Los artejos de tu tío, resentidos por la humedad, comenzaron a hincharse, y como los frotes con bálsamos alcanforados no aliviaran los dolores, fué preciso encerrarse en esta casa, que se puso obscura y triste.

Las veladas interminables las pasaban al amor de la lumbre: él, leyendo en voz alta, sentada ella en una silla baja, haciendo labor de aguja, o de codos sobre el brazo del butacón donde estaba sentado su marido, mirándole sin pestañear, intrigada con las aventuras del Ingenioso Hidalgo...; a ratos, bostezaba displicente.

—¿Por qué no sales, Carlota?—dijo un día tu tío a su mujer.—Hoy está el día hermoso; yo no me atrevo a ir contigo, porque aun me atormenta bastante esta maldita rodilla; pero Román puede acompañarte. Anda, ve; así tomarás el aire, que vas a perder tus colores de grana por estar encerrada en estas habitaciones; dame ese gusto, ve.

Y vencida la resistencia que ella opuso, apenas se levantaron los manteles, después de la comida, mandó tu tío ensillar el palafrén de su señora, besuqueó repetidas veces Carlota a su marido, y, llevando al demandadero de espolique, salió jineteando airosamente por la ancha portalada, despidiéndose mimosa con su mano enguantada del dueño de esta casona, que desde el camón de la sala la miraba complacido.

Según me refirió Román, Carlota correteó aquella tarde por las veredas de la vega, subió a pie hasta los altos de los Cabezos, se llegó al molino para dar confituras a los chicos del maquilero, y cuando ya en la carretera iba a tomar el caballo, que Román tenía de la rienda, un ruido tableteante y sordo se escuchó a lo lejos.

—¿Es un automóvil?

—Sí, señorita; el de los dueños de la Granja seguramente; todos los años, por tal tiempo como ahora, viene el amo de ese coto con los sus amigos y pasan cuatro o cinco días cazando...

No vendrá ese solo, que a lo mejor son tres o cuatro los automóviles que llegan al caserío con señoritas y señores.

El primer automóvil confrontaba ya con Carlota; iba repleto de mujeres y de hombres: ellas, cubiertos los rostros por tupidas gasas que rehilaban con el aire de la marcha; los hombres, enmascarados con capacetes y antiparras...; saludaron al pasar con inclinaciones le cabeza y desaparecieron, riendo con bullicio, entre nubes de polvo.

Después, otro automóvil, y a bastante distancia, un torpedo de carreras, que guiaba un hombre joven, despojado de su chaqueta, los brazos remangados, la cabeza destocada y el cabello aireando al viento...

Debió el joven de conocer a Carlota, porque bruscamente avanzó el cuerpo por fuera del coche y se la quedó mirando ansiosamente... El automóvil tomó la vuelta de una curva y se ocultó tras de la corcova de un cerro.

Al día siguiente volvió Carlota a salir con el hortelano de espolique, y al otro, y aun al tercero, a pesar de que el aire había vuelto y otra vez las nieblas bajaron por las gargantas y las hoces de Nocedo invadiendo la vega.

Obscureció la tarde; llegó la noche y Carlota no regresaba de su excursión a caballo.

Tu tío estaba impaciente; procuré tranquilizarle, y me vi y me deseé para impedir que saliera en su busca.

Por fin llegaron señora y espolique.

Carlota venía pálida y aterida de frío; no tuvo apetito ni quiso irse a la cama, sentándose junto a esta chimenea, que se cargó con una troza de encina.

—¿Qué te pasa, Carlota?—le preguntó intranquilo tu tío.— Tienes las manos como el granito, a pesar de que achicharra la candela; quiera Dios que no hayas pillado algún catarro con día tan desapacible. Anda, acuéstate; ven, yo te llevo... Josefa, que preparen la cama a la señora.

Al abrigo de mantas y edredones y con el auxilio del calientapiés. Carlota reaccionó pronto, y la crisis nerviosa se resolvió en copioso llanto, que calmó una cucharada de éter.

Cuando nos pareció que se había dormido, salimos Rodrigo y yo de la habitación, dejándola descansar.

En el pasillo nos encontramos a Román.

—¿Qué haces aquí?—le preguntó su amo.

—Me quedé por si me necesitaban; me dijo la Josefa que el ama se había puesto mala...

—Nada; nervios. Ha debido enfriarse.

—Ya me lo maliciaba yo—ratificó el hortelano.—Esta tarde, sigún emboquemos a la carretera acertó a pasar un atomóvil de los que están en la Granja.

A la cuenta, el señorito que iba en él era conocío de la señora; se abajó del coche y se estuvieron saludando y palrando valiente rato, y como en ese maldecío boquete del Endrino sopla un aire que corta, y además estaba acantaleando, pues la señorita debió de pasmarse, porque cuando escomencemos a andar la vide yo que estaba teritando...

También Rodrigo tiritaba.

No le di importancia, porque tu tío, desde que contrajo matrimonio, se había cambiado impresionable como una señorita, y requiriendo el farol que había encendido María Josefa, y sin permitir que me acompañara nadie, me marché a casa.

No había comenzado aún a cenar, cuando llegó Román agitado, llamándome a toda prisa, porque su amo se había puesto muy malo; él creía que estaba muerto.

Salí apresuradamente, y por el camino fuí haciendo preguntas al criado.

—No sé, señor—me respondió.— A la cuenta, la señá Josefa se asomó a la sala y vido al amo que estaba llorando. Se quedó escuchando, palraba solo; pero Josefa no pudo entenderle Daba diente con diente. Se levantó una de las veces del sillón, apretando los puños, y cayó de golpe, esbarandose hasta el suelo.

La señá Josefa dió un chillido; yo le sentí y acudí en seguida. Ya estaba la señorita abrazándose al amo, llorando sin consuelo.

Entre los tres le llevamos a la cama, y como no golvía en sí, me vine agudo a llamarle a usted.

. . . .

A poco se despidió de mí don Aureliano, y quedé impresionado con el relato.

III

Había obscurecido.

En la habitación no se percibía otra luz que la que arrojaba la movediza llama, que se estiraba ondulosa lamiendo la pared del hogar y se encogía para envolver al robusto leño que decrepitaba, escupiendo brillantes espumarajos y lanzando chispas brillantes que se perdían con el humo por el negro boquete de la chimenea.

En la calle caía incesante la lluvia.

Pensando en lo que acababa de relatarme don Aureliano, acudió a mi memoria el añejo incidente del mulero y mi conversación con mi padrino.

"—¿Y si fuera desleal?"

"—Entonces sería inexorable".

Y lo fué; no con la mujer a quien otorgara el más grande perdón que hombre alguno pueda conceder, sino consigo mismo, y me horroricé pensando en la espantosa tragedia de aquel corazón destrozado por la deslealtad y el desengaño.

Tan abstraído estaba en mis cavilaciones, que no me apercibí de la entrada de Carlota.

—Perdone usted—me dijo—que venga a molestarle.

Acaba de decirme don Aureliano que mañana van ustedes a ocuparse de las disposiciones testamentarias de mi marido, que esté en gloria, y he venido a manifestar a usted mi decisión, por si puedo ahorrarles algún trabajo. Voy a renunciar la herencia.

—¿Cómo? —le pregunté sorprendido.

—Reservándome una cantidad no muy grande, y cuya cuantía se la diré a ustedes; lo restante pienso renunciarlo en favor de usted. Sé que después de mí es usted la persona que más quería Rodrigo; que de no haberme conocido sería usted su heredero, y quiero que se cumpla su deseo.

—¿Pero usted?

—Yo voy a entrar en un convento.

—Espero —la repliqué— que su determinación la aplazará por algún tiempo todavía, cuando su espíritu se haya serenado del rudo golpe que acaba de sufrir. Hasta entonces...

—No; aunque rápidamente, lo he meditado bien y estoy decidida.

Necesito olvidar, y en el mundo no se olvida.

La memoria guarda artera los recuerdos y el azar las ocasiones para alborotar el pensamiento.

Y de hoy más quiero que el mío sea sólo para Dios y para él.

No sé qué cambio se operó en lo más profundo de mí mismo al escuchar las palabras de Carlota: "En el mundo no se olvida".

Creí escuchar en lo más recóndito de mi ser el eco lejano de una voz amada negando confusa e insincera; me pareció que llegaban a mis oídos las notas apagadas de un piano, la voz insidiosa de Dolorcitas Nogales, que cantaba:

Pensamiento, no seas loco,
y deja ya de pensar;
esa mujer quiere a otro,
a quien no puede olvidar.

Y se cambió el rumbo de mi vida.

Aquella noche solicité el ingreso en el servicio del Estado y envié mi renuncia a la Compañía Franco-Belga.

FIN